ПАМЯТНАЯ КНИЖКА

Олонецкой губерніи

на 1912 годъ.

Изданіе Олонецкаго Губернскаго Статистическаго Комитета.

Составилъ Секретарь Комитета
И. И. Франціашкевичъ-Яновскій.

Цѣна 1 руб.

ПЕТРОЗАВОДСКЪ.
ОЛОНЕЦКАЯ ГУБЕРНСКАЯ ТИПОГРАФІЯ.
1912 г.

Въ Олонецкомъ Губернскомъ Статистическомъ Комитетѣ продаются слѣдующія изданія:

		Цѣна: На бѣлой бумагѣ.	Сѣрой.
1.	Олонецкій сборникъ Вып. 3-й, изд. 1894 г.	2 р. — к.	1 р. 75 к.
2.	» » » 4-й. » 1903 г.	1 » — »	— » 75 »
3.	Памятн. книжка Олонецкой губ. на 1902 г.	1 » 25 »	1 » — »
4.	» » » » » 1903 г.	— » — »	1 » — »
5.	» » » » » 1904 г.	1 » 20 »	1 » — »
6.	» » » » » 1905 г.	— » — »	1 » — »
7.	» » » » » 1906 г.	— » — »	1 » — »
8.	» » » » » 1907 г.	— » — »	1 » — »
9.	» » » » » 1908 г.	1 » — »	1 » — »
10.	» » » » » 1909 г.	1 » — »	1 » — »
11.	» » » » » 1910 г.	1 » — »	1 » — »
12.	» » » » » 1911 г.	1 » — »	1 » — »
13.	Списокъ населенныхъ мѣстъ Олон. губ.		1 » 25 »

О Высочайшихъ посѣщеніяхъ Олонецкой губерніи въ XIX столѣтіи Августѣйшими Особами:

14.	Въ 1844 г.	Вып. II	1878 г.	40 к.
15.	» 1858 г.	» III	1878 г.	50 »
16.	» 1863 г.	» IV	1878 г.	50 »
17.	» 1877 г.	» VI	1879 г.	60 »
18.	» 1887 г.	» IX	1888 г.	60 »
19.	» 1892 г.	» X	1884 г.	60 »

Обозрѣніе Олонецкой губерніи Министрами.

20.	Внутреннихъ дѣлъ А. С. Маковымъ, въ 1879 г.	50 »
21.	Управляющимъ Министерствомъ Государственныхъ Имуществъ, княземъ А. А. Ливеномъ 1880 г.	50 »
22.	Обозрѣніе Маріинской системы Министромъ Путей Сообщенія А. Я. Гюббенетомъ 1889 г.	35 »
23.	Императоръ Петръ Великій и дѣятельность его на Олонцѣ 1872 г.	40 »
24.	Указатель статей, напечатанныхъ въ Памятныхъ Книжкахъ изданныхъ съ 1858—1869 г. и Олонецкихъ Сборникахъ. Вып. I—III, изданныхъ въ 1875—79, 1886 и 1894 г. *)	30 »
25.	Указатель къ историческимъ актамъ Олонецкой губ., напечатанныхъ въ изданіяхъ Археографической комиссіи,—1868 года	40 »
26	Описаніе путей отъ С.-Петербурга къ Соловецкому монастырю и водопаду Кивачъ 1888 года	50 »

*) Указатель статей, помѣщенныхъ въ Олонецкомъ Сборникѣ, вып. IV, изд. 1901 г. См. въ Памятной Книжкѣ на 1903 г.

ПАМЯТНАЯ КНИЖКА

Олонецкой губерніи

на 1912 годъ.

Изданіе Олонецкаго Губернскаго Статистическаго Комитета.

Составилъ Секретарь Комитета
И. И. Францишкевичъ-Яновскій.

БИБЛІОТЕКА ... ПЕТРОЗАВОДСКЪ

Цѣна 1 руб.

ПЕТРОЗАВОДСКЪ.
ОЛОНЕЦКАЯ ГУБЕРНСКАЯ ТИПОГРАФІЯ.
1912 г.

Печатано по распоряженію г. Предсѣдателя Комитета.

Ср. 101382,

ОГЛАВЛЕНІЕ

Календарныя свѣдѣнія.

стран.

Лѣтосчисленіе 1
Табель-календарь 2
Праздники и неприсутственные дни 3
Календарь 4

I.

Россійскій Императорскій Домъ 16

II.

Высшія Государственныя учрежденія 20

III.

Кавказское Намѣстничество 25
Генералъ-Губернаторы . . . . . —
Военные Губернаторы, помощники и вице-губернаторы . . . . . —
Губернаторы и вице-губернаторы 26
Градоначальники 28
Кавказскіе губернаторы, помощники ихъ и вице-губернаторы . . . 29

Личный составъ правительственнныхъ и общественныхъ учрежденій Олонецкой губерніи.

Министерство Внутреннихъ Дѣлъ.

Губернаторъ и вице-губернаторъ 30
Канцелярія губернатора . . . . . —
Губернское правленіе . . . . . —
Правительственные медицинскіе врачи 31
Правительственные ветеринарные врачи . . . . . —
Начальники тюремъ 32
Петрозаводскій губернскій тюремный комитетъ . . . . . —
Уѣздныя тюремныя отдѣленія . . . . . —
Губернскій статистическій комитетъ 33
Губернское присутствіе 34
Уѣздные съѣзды и земскіе начальники . . . . . —
Олонецкое губернское по земскимъ и городскимъ дѣламъ присутствіе 35
Губернское по воинской повинности присутствіе . . . . . —
Уѣздныя воинскія присутствія . . . . . —
Полицейскія управленія и становые пристава 36

IV.

Земства Олонецкой Губерніи.

стран.

Олонецкое губернское земство. Губернское собраніе 38
Губернская земская управа 39
Ветеринарные врачи губернскаго земства 40
Фельдшерская школа Олонецкаго губернскаго земства . . . . . —
Олонецкая губернская оцѣночная комиссія . . . . . —
Петрозаводское уѣздное земство 41
Олонецкое уѣздное земство . . . . . —
Лодейнопольское уѣздное земство . . . . . —
Вытегорское уѣздное земство 42
Каргопольское уѣздное земство . . . . . —
Пудожское уѣздное земство . . . . . —
Повѣнецкое уѣздное земство . . . . . —
Врачи уѣздныхъ земствъ 43

Городскія Управленія

Петрозаводское 44
Петрозаводскій городской банкъ . . . . . —
—Сиротскій судъ . . . . . —
Вытегорское . . . . . —
Вытегорскій городской банкъ 45
Вытегорскій городской ломбардъ . . . . . —
—Сиротскій судъ . . . . . —
Каргопольское . . . . . —
Каргопольскій Тельнихинскій банкъ . . . . . —
—Сиротскій судъ 46
Повѣнецкое . . . . . —
—Сиротскій судъ . . . . . —
Олонецкое упрощенное . . . . . —
—Сиротскій судъ . . . . . —
Лодейнопольское упрощенное . . . . . —
—Сиротскій судъ 47
Пудожское упрощенное . . . . . —
—Сиротскій судъ . . . . . —
Почтово-телеграфныя учрежданія . . . . . —
Олонецкій губернскій комитетъ по дѣламъ мелкаго кредита 51

Министерство Финансовъ.

Казенная палата . . . . . —
Податные инспекторы . . . . . —
Петрозаводское отдѣленіе государственнаго банка 52
Казначейства . . . . . —
Губернское по промысловому налогу присутствіе 53
Губернское по квартирному налогу присутствіе . . . . . —

Стран.
Губернскій распорядительный комитетъ 53
Новгородско—Олонецкое акцизное управленіе 54
Олонецкій Губернскій комитетъ попечительства о народной трезвости —
Уѣздные комитеты Попечительства о народной трезвости . . . . . —
Отряды С.-Петербургской Императора Александра III Бригады отдѣльнаго корпуса пограничной стражи 56

Министерство Юстиціи.

Петрозаводскій Окружный Судъ . . . . . —
Почетные мировые Судьи Олонецкой губерніи 57
Прокурорскій надзоръ 58
Олонецкое губернское по опекунскимъ дѣламъ присутствіе . . . . —

Главное Управленіе Землеустройства и Земледѣлія

Олонецкое управленіе земледѣлія и государственныхъ имуществъ . —
Лѣсоохранительный Комитетъ 60
Лѣсные чины, состоящіе при лѣсоустроительныхъ партіяхъ въ Олонецкой губерніи . . . . . —
Составъ гидротехническихъ чиновъ . . . . . —
Лоянская низшая лѣсная школа 61
Землеустроительныя комиссіи 61

Министерство Торговли и Промышленности.

Олонецкій Горный Округъ 62
Попечительный приказъ Горнозаводскаго товарищества Александровско-Кончезерскаго завода 63
Фабричная инспекція . . . . . —
Олонецкое губернское по фабричнымъ и горнозаводскимъ дѣламъ присутствіе . . . . . —

Министерство Путей Сообщенія.

Вытегорскій Округъ Путей Сообщенія . . . . . —

Государственный Контроль.

Олонецкая Контрольная Палата 65

Министерство Военное.

Управленія Воинскихъ Начальниковъ . . . . . —
Артиллерійское Управленіе . . . . . —
Олонецкое губернское жандармское управленіе 66

Министерство Народнаго Просвѣщенія.

Олонецкая Императора Александра Благословеннаго гимназія . . . —
Петрозаводская Маріинская женская гимназія . . . . . —
Вытегорская Николаевская женская гимназія 67
Вытегорское реальное училище . . . . . —
Каргопольская женская прогимназія . . . . . —
Петрозаводская учительская семинарія 68

Стран.

Двухклассное училище при семинаріи 68
Петрозаводское низшее техническое училище судовыхъ машинистовъ —
Важинская низшая ремесленная школа . . . . . —
Олонецкій губернскій училищный совѣтъ . . . . . —
Уѣздные училищные совѣты 69
Дирекція народныхъ училищъ 70
Училища городскія и приходскія . . . . . —
Въ г. Петрозаводскѣ . . . . . —
— Въ Петрозаводскомъ уѣздѣ 71
Въ гор. Олонцѣ 75
— въ уѣздѣ . . . . . —
Въ гор. Лодейномъ-Полѣ 78
— въ уѣздѣ 79
Въ гор. Вытегрѣ 80
— въ уѣздѣ . . . . . —
Въ гор. Каргополѣ 83
— въ уѣздѣ . . . . . —
Въ гор. Пудожѣ 90
— въ уѣздѣ . . . . . —
Въ гор. Повѣнцѣ 92
— въ уѣздѣ . . . . . —

Вѣдомство Православнаго Исповѣданія.

Епархіальный Архіерей и его канцелярія 95
Олонецкая духовная консисторія 96
Олонецкое епархіальное попечительство о бѣдныхъ духовнаго званія —
Благочинные церквей и монастырей . . . . . —
Миссіонеры Олонецкой епархіи 97
Приходское попечительство при Свято-Духовск. каоедр. соборѣ . . —
Попечительство при Святодуховской церкви г. Каргополя . . . . —
Шунгско-Никольская церков. богадѣл. И. И. и П. Я. Крыловыхъ . —
Начальствующіе монастырей и пустынь 98
Олонецкая духовная семинарія . . . . . —
Образцовая при семинаріи школа 99
Попечительство при Іоанно-Богословской церкви Олон. дух. сем. . —
Духовныя мужскія училища . . . . . —
Олонецкое епархіальное женское училище 100
Начальная школа при училищѣ . . . . . —
Олонецкій епархіальный училищный совѣтъ . . . . . —
Уѣздныя отдѣленія епархіальнаго училищнаго совѣта . . . . . —
Наблюдатели церковныхъ школъ 102
Церковно-приходскія школы . . . . . —
Въ г. Петрозаводскѣ . . . . . —
— въ уѣздѣ 103

Стран.
Въ гор. Олонцѣ 106
— въ уѣздѣ . . . . . —
Въ Лодейнопольскомъ уѣздѣ 107
Въ гор. Вытегрѣ 111
— въ уѣздѣ . . . . . —
Въ гор. Каргополѣ 113
— въ уѣздѣ . . . . . —
Въ Пудожскомъ уѣздѣ 115
Въ Повѣнецкомъ уѣздѣ 117

Вѣдомство иностранныхъ исповѣданій.

Въ г. Петрозаводскѣ.

Лютеранская кирка 118
Католическій костелъ . . . . . —
Еврейская синагога . . . . . —

Въ гор. Олонцѣ.

Лютеранская кирка 119

Въ гор. Вытегрѣ.

Еврейская община . . . . . —
Лютеранская кирка . . . . . —

Благотворительныя и просвѣтительныя учрежденія

Въ г. Петрозаводскѣ.

Губернское попечительство дѣтскихъ пріютовъ вѣдомства учрежденій Императрицы Маріи . . . . . —
Николаевскій дѣтскій пріютъ 120
Пріютъ для мальчиковъ имени Н. В. и А. В. Протасьевыхъ . . . —
Пріютъ «Ясли» . . . . . —
Петрозаводское благотворительное общество . . . . . —
Попечительство Императрицы Маріи Александровны о слѣпыхъ въ Олонецкой губерніи 121
Правленіе Олонецкаго округа Императорскаго Россійскаго общества спасанія на водахъ 122
Управленіе Россійскаго общества Краснаго Креста . . . . . —
Попечительный совѣтъ Свято-Петровской общины сестеръ милосердія. 123
Олонецкій Отдѣлъ Императорскаго Православнаго Палестинскаго Общества . . . . . —
Александро-Свирское Братство и соединенный съ нимъ Олонецкій Епархіальный Миссіонерскій Совѣтъ 124
Олонецкій Совѣтъ Православнаго Карельскаго Братства 125
Уѣздныя Отдѣленія Православнаго Карельскаго Братства . . . . —
— Петрозаводское . . . . . —
— Олонецкое 126
— Вытегорское . . . . . —

Стран.

— Пудожское . . . . . —
— Повѣнецкое . . . . . —
— Вознесенское (Лодейнопольскаго уѣзда) 127
— Лодейнопольское . . . . . —
— Каргопольское . . . . . —
Православное Братство при церкви Олонецкой Императора Александра Благословеннаго гимназіи . . . . . —
Петрозаводскій попечительный комитетъ призрѣнія бѣдныхъ . . . 128
Общество взаимнаго вспомоществованія учащимъ и учившимъ въ начальныхъ училищахъ Олонецкой губерніи . . . . . —
Петрозаводская Алексѣевская общественная библіотека . . . . . —
Общество распространенія образованія въ г. Петрозаводскѣ 129
Общество вспомоществованія нуждающимся учащимся Петрозав. уѣзда. —

Въ Петрозаводскомъ уѣздѣ.

Общество вспоможенія бѣднымъ селенія Ладвы . . . . . —
Никольское приходское общество трезвости въ с. Ладвѣ . . . . . —

Въ гор. Олонцѣ.

Благотворительный кружокъ . . . . . —
Общество вспомоществованія нуждающимся учащимся въ начальныхъ училищахъ Олонецкаго уѣзда 130
Олонецкій попечительный комитетъ призрѣнія бѣдныхъ . . . . . —

Въ Олонецкомъ уѣздѣ.

Образовательное общество въ д. Кивайнѣ, Видлицкой волости . . . —

Въ г. Лодейномъ-Полѣ.

Общество вспомоществованія нуждающимся учащися въ народныхъ училищахъ Лодейнопольскаго уѣзда . . . . . —
Лодейнопольскій комитетъ общества улучшенія народнаго труда въ память Царя Освободителя Александра II 131
Лодейнопольское Общество пособія бѣднымъ . . . . . —
Общество поощренія женскаго ремесленнаго образованія въ городѣ Лодейномъ-Полѣ . . . . . —

Въ Лодейнопольскомъ уѣздѣ.

Общество вспоможенія бѣднымъ и сирымъ Ошпинскаго прихода . . . —

Въ г. Вытегрѣ.

Уѣздное попечительство дѣтскихъ пріютовъ (вѣдомство учрежденій Императрицы Маріи) 132
Вытегорскій дѣтскій пріютъ . . . . . —
Благотворительное общество . . . . . —
Общество покровительства лицамъ, освобождаемымъ изъ мѣстъ заключенія (Патронатъ) 133

Стран.

Въ гор. Каргополѣ.

Благотворительное общество 133
Каргопольская Тельнихинская богадѣльня и пріютъ . . . . . —
Общество покровительства лицамъ, освобождаемымъ изъ мѣстъ заключенія (Патронатъ). . . . . —
Комитетъ общества улучшенія народнаго труда въ память Царя Освободителя Александра II-го 134

Въ его уѣздѣ.

Устьмошская волостная богадѣльня . . . . . —

Въ гор. Пудожѣ.

Ольгинскій дѣтскій пріютъ . . . . . —
Пудожское благотворительное общество . . . . . —
Богадѣльня братьевъ купцовъ Малокрошёчныхъ . . . . . —

Въ гор. Повѣнцѣ.

Попечительный комитетъ призрѣнія бѣдныхъ 135
Повѣнецкое благотворительное общество . . . . . —
Общество вспомоществованія учащимся въ народныхъ училищахъ Повѣнецкаго уѣзда . . . . . —
Кооперативныя учрежденія мелкаго кредита . . . . . —
Потребительскія общества 136
Сельско-хозяйственныя общества . . . . . —

Справочный отдѣлъ.

1. Росписаніе судебныхъ засѣданій уѣздныхъ съѣздовъ Олонецкой губерніи на 1912 годъ 2
2. Сессіи Петрозаводскаго Окружнаго Суда . . . . . —
3. Прокурорскіе участки 3
4. Участки городскихъ судей въ г. Петрозаводскѣ . . . . . —
5. Дѣленіе губерніи на призывные участки по отбыванію воинской повинности . . . . . —
6. Взаимное разстояніе городовъ Олонецкой губерніи 4
7. Разстояніе городовъ отъ столицы . . . . . —
8. Составъ становъ и волостей Олонецкой губерніи съ указаніемъ мѣстонахожденія и ближайшаго почтоваго отдѣленія 5
9. Мѣстожительство полицейскихъ урядниковъ 8
10. Участки земскихъ начальниковъ 9
11. Участки судебныхъ слѣдователей 11
12. Почты: а) правительственныя . . . . . —
16. » » Почтовыя операціи при волостныхъ правленіяхъ . . 13
17. » б) земскія (Петрозаводскаго, Пудожскаго и Повѣнецкаго земствъ) 14
18. Правительственныя почтовыя станціи, почтово-телеграфныя отдѣленія и конторы 19

Стран.

19. Станціи губернскаго земства 21
20. Списокъ абонентовъ Петрозаводской частной телефонной сѣти . 23
21. Въ Олонецкомъ уѣздѣ 26
22. Въ Лодейномъ-полѣ . . . . . —
23. Въ Лодейнопольскомъ уѣздѣ 27
24. Списокъ абонентовъ Вытегорской частной телефонной сѣти . . —
25. Списокъ абонентовъ Каргопольской частной телефонной сѣти . 29
26. Списокъ абонентовъ Повѣнецкаго уѣзднаго земства 30
27. Списокъ абонентовъ Пудожской частной телефонной сѣти . . . 31
28. Дѣленіе Олонецкой губерніи на земскіе и медицинскіе участки . —
29. Аптеки 34
30. Мѣстопребываніе земскаго ветеринарнаго персонала . . . . . —
31. Агенты частныхъ страховыхъ обществъ 35
32. Росписаніе Маріинскаго воднаго пути Вытегорскаго округа путей сообщенія 36
33. Пароходное сообщеніе между С.-Петербургомъ и Олонецкимъ краемъ 38
34. Росписаніе пассажирскихъ поѣздовъ Вятско-Вологодской желѣзной дороги со ст. «Званка» въ С.-Петербургъ 39
35. Желѣзнодорожныя станціи въ Каргопольскомъ уѣздѣ . . . . . —
36. Маршрутъ кратчайшаго зимняго пути отъ г. Петрозаводска до ближайшей станціи Финляндской желѣзной дороги 40
37. Станціонные пункты и разстояніе между ними отъ г. Петрозаводска до водопадовъ . . . . . —

Приложенія.

Заонежская заточница, Великая Государыня инокиня Марфа Ивановна 3
Изъ жизни Олонецкаго края въ Отечественную войну 35

Лѣтопись.

Учрежденіе кафедры викарнаго епископа въ г. Каргополѣ 49
Охотничій промыселъ въ Олонецкой губерніи 52
Некрологъ, А. П. Вороновъ 85

КАЛЕНДАРНЫЯ СВѢДѢНІЯ.

(1912 годъ—високосный).

Лѣтосчисленіе:

	Годъ.
Отъ сотворенія міра	7420
» Рождества Христова	1912
» основанія Русскаго государства	1050
» введенія христіанства въ Россіи	924
» основанія города Москвы	765
» Начала Московскаго государства	584
» напечат. первой церк.-славянск. книги и часослова . .	421
» начала книгопечатанія въ Москвѣ	349
» избранія на царство дома Романовыхъ	299
» начала печатанія гражданскимъ шрифтомъ	206
» основанія 1-го университета	159
» введенія бумажныхъ денегъ	144
» уничтоженія пытокъ	111
» освобожденія крестьянъ	51
» рожденія Императора Николая II	44
» вступленія на престолъ Императора Николая II	18
» открытія Государственной Думы	6
» основанія Петровской Слободы, переименованной въ 1777 году въ городъ Петрозаводскъ	209
» возстановленія Олонецкой губерніи	110
» возстановленія Олон. епархіи и каѳедры архіерейской въ Петрозаводскѣ	84

ТАБЕЛЬ

церковно-славянскаго мѣсяцеслова на 1912 годъ.

Дни:	Январь.					Февраль.					Мартъ.				
Воскресенье	1	8	15	22	29	5	12	19	26		4	11	18	25	
Понедѣльникъ	2	9	16	23	30	6	13	20	27		5	12	19	26	
Вторникъ	3	10	17	24	31	7	14	21	28		6	13	20	27	
Среда	4	11	18	25		1 8	15	22	29		7	14	21	28	
Четвергъ	5	12	19	26		2 9	16	23			1 8	15	22	29	
Пятница	6	13	20	27		3 10	17	24			2 9	16	23	30	
Суббота	7	14	21	28		4 11	18	25			3 10	17	24	31	

Дни.	Апрѣль.					Май.					Іюнь.				
Воскресенье	1	8	15	22	29	6	13	20	27		3	10	17	24	
Понедѣльникъ	2	9	16	23	30	7	14	21	28		4	11	18	25	
Вторникъ	3	10	17	24		1 8	15	22	29		5	12	19	26	
Среда	4	11	18	25		2 9	16	23	30		6	13	20	27	
Четвергъ	5	12	19	26		3 10	17	24	31		7	14	21	28	
Пятница	6	13	20	27		4 11	18	25			1 8	15	22	29	
Суббота	7	14	21	28		5 12	19	26			2 9	16	23	30	

Дни.	Іюль.					Августъ.					Сентябрь.					
Воскресенье	1	8	15	22	29	5	12	19	26		2	9	16	23	30	
Понедѣльникъ	2	9	16	23	30	6	13	20	27		3	10	17	24		
Вторникъ	3	10	17	24	31	7	14	21	28		4	11	18	25		
Среда	4	11	18	25		1 8	15	22	29		5	12	19	26		
Четвергъ	5	12	19	26		2 9	16	23	30		6	13	20	27		
Пятница	6	13	20	27		3 10	17	24	31		7	14	21	28		
Суббота	7	14	21	28		4 11	18	25			1 8	15	22	29		

Дни.	Октябрь.					Ноябрь.					Декабрь.					
Воскресенье		7	14	21	28	4	11	18	25		2	9	16	23	30	
Понедѣльникъ	1	8	15	22	29	5	12	19	26		3	10	17	24	31	
Вторникъ	2	9	16	23	30	6	13	20	27		4	11	18	25		
Среда	3	10	17	24	31	7	14	21	28		5	12	19	26		
Четвергъ	4	11	18	25		1 8	15	22	29		6	13	20	27		
Пятница	5	12	19	26		2 9	16	23	30		7	14	21	28		
Суббо та	6	13	20	27		3 10	17	24			1 8	15	22	29		

Жирныя цифры означаютъ неприсутственные дни; числа, обведенныя черной чертой, означаютъ посты.

Праздники и неприсутственные дни.

Январь.

1. Воскр. Новый Годъ.
6. Пятница. Богоявленіе.

Февраль.

2. Четвер. Срѣтеніе Госп.
3. Пятница } Масляница.
4. Суббота }

Мартъ.

23. Великая Пятница.
24. Великая Суббота.
25. Воскресенье, Пасха и Благовѣщеніе Пресвятой Богородицы.
26. Понедѣльникъ, }
27. Вторникъ, }
28. Среда, } Дни Св. Пасхи.
29. Четвергъ, }
30. Пятница, }
31. Суббота. }

Апрѣль.

23. Пятница, Тезоименитство Государыни Императрицы Александры Ѳеодоровны.

Май.

3. Четвергъ, Вознесеніе Господне.
6. Воскресенье, Рожденіе Государя Императора.
9. Среда, Перенесеніе мощей св. Николая Чудотворца.
13. Воскр. день св. Троицы.
14. Понед. день. св. Духа, Коронованіе Ихъ Импер. Величествъ.
25. Пятница, Рожденіе Государыни Императрицы Александры Ѳеодоровны.

Іюнь.

29. Пятн. Св. Ап. Петра и Павла.

Іюль.

22. Воскр. Тезоименитство вдовствующей Госуд. Импер. Маріи Ѳеодоровны.
30. Понедѣл. Рожденіе Государя Наслѣдн. Цесар. Алексѣя Николаевича.

Августъ.

6. Понед. Преображеніе Господне.
15. Среда, Успеніе Пресвятой Богородицы.
29. Среда, Усѣкновеніе Главы св. Іоанна Крестителя.
30. Четвергъ, Перенесеніе мощей Благов. Великаго Князя Александра Невскаго.

Сентябрь.

8. Суббота, Рождество Пресвятыя Богородицы.
14. Пятница, Воздвиженіе Кр. Господ.
26. Среда, Преставленіе св. Ап. и Ев. Іоанна Богослова.

Октябрь.

1. Понед. Покровъ Пр. Богородицы.
5. Пятн. Тезоим. Госуд. Наслѣдника Цесаревича Алексѣя Николаевича.
21. Воскр. Восшествіе на Престолъ Государя Императора.
22. Понед. Празднованіе Казанской иконы Божіей Матери.

Ноябрь.

14. Среда, Рожденіе вдовствующей Государыни Императрицы Маріи Ѳеодоровны.
21. Среда, Введеніе во Храмъ Пресвятыя Богородицы.

Декабрь.

6. Четвергъ, Св. Николая Чуд. Тез. Государя Императора.
25. Вторникъ, } Дни праздн.
26. Среда, } Рождества
27. Четвергъ. } Христова.

ЯНВАРЪ 31 день.

Праздн. зн.	Дни недѣли.	Числа.	Праздники и имена святыхъ православной каѳолической церкви.	Нов. стиль.
			Недѣля 32-я по Пятидесятницѣ.	
✠	Вс.	1	НОВЫЙ ГОДЪ. Обрѣзаніе Г-не, Св. Василія Великаго.	14
	Пн.	2	Препод. Серафима, Саровскаго чуд.	15
	Вт.	3	Прор. Малахіи, мч. Гордія.	16
	Ср.	4	Соборъ 70 Апостоловъ.	17
	Чт.	5	Прп. Григорія пр. Михѣя, (Сочельникъ крещенскій).	18
✠	Пт.	6	БОГОЯВЛЕНІЕ ГОСПОДНЕ (Крещеніе).	19
✠	Сб.	7	Соборъ св. Іоанна Предтечи.	20
			Недѣля 33-я по Пятидесятницѣ.	
	Вс.	8	Прп. Гєоргія. Емиліана.	21
✠	Пн.	9	Свт. Филиппа.	22
	Вт.	10	Св. Григорія, прп. Павла.	23
✠	Ср.	11	Прп. Ѳеодосія, Михаила.	24
	Чт.	12	Мчц. Татіаны, прп. Саввы.	25
	Пт.	13	Мч. Ермила, Петра.	26
	Сб.	14	Св. Нины, прп. Ѳеодула.	27
			Недѣля 34-я по Пятидесятницѣ.	
	Вс.	15	Прп. Павла Ѳивейскаго и Іоанна Купника.	28
	Пн.	16	Поклоненіе веригамъ ап. Петра.	29
✠	Вт.	17	Прп. Антонія Великаго.	30
	Ср.	18	Свт. Аѳанасія и Кирилла александр.	31
	Чт.	19	Прп. Макарія Егип., Мч. Евфрасіи.	1
✠	Пт.	20	Прп. Евѳифія Велик. Мчк.: Инны, Пинны, Риммы.	2
	Сб.	21	Прп. Максима Исповѣдника; мчц. Агніи.	3
			Недѣля 35-я по Пятидесятницѣ.	
	Вс.	22	Ап. Тимофея.	4
	Пн.	23	Св. мч. Климента.	5
	Вт.	24	Прп. Ксеніи, мч. Вавилы.	6
✠	Ср.	25	Св. Григорія Богослова.	7
	Чт.	26	Прп. Ксенофонта, Маріи, Аркадія, Іоанна.	8
✠	Пт.	27	Пер. мощ. Іоанна Златоустаго.	9
	Сб.	28	Пр.: Ефрема, Палладія.	10
			Сырная седмица (*масленница*).	
	Вс.	29	Свм. Игнатія, Романа.	11
✠	Пн.	30	Соборъ 3-хъ святит.: Василія Великаго, Григорія Богослова, Іоанна Златоустаго.	12
	Вт.	31	Прп. Іоанна, Никиты.	13

Февраль.

ФЕВРАЛЬ 29 дней.

Праздн. зн.	Дни недѣли.	Числа.	Праздники и имена святыхъ православной каѳолической церкви.	Нов. стиль.
	Ср.	1	Мч. Трифона, прп. Петра, Перпетуи.	14
✠	Чт.	2	СРѢТЕНІЕ ГОСПОДНЕ.	15
✠	Пт.	3	Св. прав. Симеона Богопріим. и Анны Прор.	16
	Сб.	4	Прп. Исидора, Кирилла, Николая Студ.	17
			1-я седмица Великаго поста.	
	Вс.	5	Мчц. Агафіи и Ѳеодуліи.	18
	Пн.	6	Мчц. Марфы, Фавсты.	19
	Вт.	7	Прп. Парфенія, Луки.	20
	Ср.	8	Свм. Ѳеодора Стратил., пр. Захарія.	21
	Чт.	9	Свм. Никифора.	22
	Пт.	10	Свм. Харлампія, Павлы.	23
	Сб.	11	Свм. Власія, прп. Дмитрія Прилуцк.	24
			2-я седмица Великаго поста.	
	Вс.	12	Св. Алексія, митр. Московскаго, прп. Евгенія.	25
	Пн.	13	Прп. Мартиніана, Симеона, св. Зои.	26
✠	Вт.	14	Прп. Кирилла, Авксентія и Исакія.	27
	Ср.	15	Св. ап. Онисима, прп. Евсевія и Евфросиніи.	28
	Чт.	16	Мч.: Памфила, Павла, Даніила, Иліи.	29
✠	Пт.	17	Вмч. Ѳеодора Тирона, прп. Романа.	Мартъ. 1
	Сб.	18	Прп. Агапита, Флавіана.	2
			3-я седмица Великаго поста.	
	Вс.	19	Ап.: Архиппа и Филимона, св. Апфіи.	3
	Пн.	20	Прп.: Льва, Агафона, Корнилія.	4
	Вт.	21	Прп. Тимофея, св. Евстафія и Георгія.	5
	Ср.	22	Прп. Аѳанасія исп., мч. Маврикія.	6
	Чт.	23	Свм. Поликарпа, прп. Іоанна и Александра.	7
✠	Пт.	24	1-е и 2-е обрѣтеніе честн. главы св. Іоанна Крестителя.	8
	Сб.	25	Прп. Тарасія, Моисея.	9
			4-я седмица Великаго поста.	
	Вс.	26	Прп. Порфирія, еп. газск. Мч. Севастіана.	10
	Пн.	27	Прп. Прокопія, Ѳалалея, Тита.	11
	Вт.	28	Прп. Василія, Морины, Домники, мч. Нестора.	12
	Ср.	29	Прп. Кассіана римлянина.	13

МАРТЪ 31 день.

Праздн. зн.	Дни недѣли.	Числа.	Праздники и имена святыхъ православной каѳолической церкви.	Нов. стиль.
	Чт.	1	Пмц. Евдокіи; мч.: Нестора, Антонины, Маркелла.	14
	Пт.	2	Свм. Ѳеодота, пр. Арсенія.	15
	Сб.	3	Мч. Василиска, прп. Піамы.	16
			5-я седмица Великаго поста.	
	Вс.	4	Прп. Герасима, Вячеслава.	17
	Пн.	5	Кн. Давида, прп. Марка.	18
	Вт.	6	42 мч.: Ѳеодора. Константина и др.; пр. Аркадія.	19
	Ср.	7	Свм.: Василія, Ефрема, Евгенія, св. Павла испов.	20
	Чт.	8	Прп. Ѳеофилакта, Дометія, Лазаря Муромск.	21
✝	Пт.	9	40 мучениковъ Севастійскихъ.	22
	Сб.	10	Мчк. Кипріана, Кондрата, Виктора и Павла.	23
			6-я седмица Великаго поста.	
	Вс.	11	Св. Софронія, св. Евѳимія.	24
	Пн.	12	Прп. Ѳеофана, свт. Григорія двоеслова.	25
	Вт.	13	Св. Никифора патр., Александра, Терентія, Христины.	26
	Ср.	14	Прп. Венедикта; св. Ѳеогноста, митр. кіевск.	27
	Чт.	15	Свм.: Александра и Никанора, Агапія, Пуплія.	28
	Пт.	16	Мч. Савина, Трофима, свм. Александра, Сераціона.	29
✝	Сб.	17	Лазарево Воскрешеніе. Прп. Алексія чел. Божія.	30
			Страстная седмица Великаго поста.	
✠	Вс.	18	Прп. Кирилла, Анина монаха.	31
	Пн.	19	Мч.: Хрисанфа и Даріи, Клавдія, Мавра.	Апрѣль. 1
	Вт.	20	Пр. Іоанна, мч. Клавдіи.	2
	Ср.	21	Прп. Іакова, Кирилла.	3
	Чт.	22	Свм. Василія, прп. Исаакія, Дросиды.	4
	Пт.	23	Шм. Никона Лидіи.	5
	Сб.	24	Прп. Захарія, Іакова, Лазаря Муром.	6
			Свѣтлая Святая седм. (сплошная).	
✠	Вс.	25	**Куріопасха*) (ВОСКРЕС. ХРИСТ). БЛАГОВѢЩ. ПР. Б ЦЫ.**	7
✠	Пн.	26	Соборъ архангела Гавріила, мч.: Анны, Василія.	8
✠	Вт.	27	Мч. Матроны, Мануила; пр. Іоанна.	9
	Ср.	28	Пр. Илларіона, Стефана; мч. Іоны.	10
	Чт.	29	Пр. Марка, Кирилла, Іоанна.	11
	Пт.	30	Прп. Іоанна Лѣствичника, Зосимы.	12
	Сб.	31	Свт. Іоны, вмч. Ипатія.	13

*) Такъ именуется соединеніе великихъ праздниковъ и Благовѣщ.

АПРѢЛЬ 30-днeй.

Праздн. зн.	Дни недѣли	Числа.	Праздники и имена святыхъ православной каѳолической церкви.	Нов. стиль.
			2-я седмица по Пасхѣ (Ѳомина).	
✠	Вос.	1	Прп. Евѳимія, Маріи, Макарія, Геронтія.	14
	Пон.	2	Прп. Тита, мч. Поликарпа.	15
	Вт.	3	Прп. Никиты, Елпидифора, мч. Ѳеодосіи.	16
	Ср.	4	Прп. Іосифа, Георгія, Зосимы.	17
	Чт.	5	Прп. Платона, Марка, Ѳеодулы, прп. Ѳеоны.	18
	Пт.	6	Прп. Меѳодія, прп. Платониды, мч. Іереміи.	19
	Сб.	7	Прп. Георгія, Даніила, мчц. Акилины.	20
			3-я седмица по Пасхѣ (Мiроносицъ).	
	Вс.	8	Ап. Руфа, пр. Нифонта.	21
	Пн.	9	Мч. Евпсихія, Вадима.	22
	Вт.	10	Прп. Терентія, Африкана, Максима.	23
	Ср.	11	Свм. Антипы, прп. Іакова, Харитона.	24
	Чт.	12	Прп. Василія, мч. Давида, Іоанна.	25
	Пт.	13	Свм. Ертемона, мч. Крискента.	26
	Сб.	14	Прп. Мартина, мч. Азата, Іоанна.	27
			4-я седмица по Пасхѣ (Разслабленнаго).	
	Вс.	15	Ап. Трофима, мчк. Саввы.	28
	Пн.	16	Мч. Леонида, Агапіи, Ирины, Хіоніи.	29
✠	Вт.	17	Свч. Симеона, прп. Зосимы, мч. Ананія.	30
	Ср.	18	Прп. Іоанна, мч. Виктора, Косьмы, Севeріана.	М. 1
	Чт.	19	Прп. Георгія, мч. Антонина, Трифона, Никифора.	2
	Пт.	20	Прп. Ѳеодора, Александра, св. Григорія.	3
	Сб.	21	Муч. Прокула, Александры, Ѳедора, Кодрата.	4
			5-я седмица по Пасхѣ (Самаряныни).	
	Вс.	22	Ап. Луки, пр. Всеволода, Наѳанаила, Ѳеодора.	5
♔	Пн.	23	Мчц. Александры, Св. вмч. Георгія Побѣдоносца.	6
	Вт.	24	Мчк. Саввы, прп. Елисаветы, Ѳомы.	7
✠	Ср.	25	Ап. и ев. Марка.	8
✠	Чт.	26	Прп. Стефана, Глафиры, свм. Василія.	9
	Пт.	27	Ап. Симеона, пр. Стефана.	10
	Сб.	28	Мч. Максима, св. Кирилла, мч. Іаннуарія.	11
			6-я седмица по Пасхѣ (слѣпого).	
	Вс.	29	Прп. Василія, мч. Руфа, прп. Мемнона.	12
✠	Пн.	30	Ап. Іакова, прп. Никиты, мч. Василія.	13

МАЙ 31-день.

Праздн. зн.	Дни недѣли	Числа.	Праздники и имена святыхъ православной каѳолической церкви.	Нов. стиль.
	Вт.	1	Пр. Іереміи, свм. Макарія.	14
✝	Ср.	2	Св. Аѳанасія, Бориса.	15
✠	Чт.	3	ВОЗНЕСЕНІЕ ГОСПОДНЕ, м. Тимоѳея.	16
	Пт.	4	Мч. Пелагеи, Еразма.	17
	Сб.	5	Вмч. Ирины, прп Михѣя.	18
			7-я седмица по Пасхѣ.	
♔	Вс.	6	Прв. Іова.	19
✝	Пн.	7	Знаменіе Креста Господня, мч. Акакія, Іоанна.	20
✠	Вт.	8	Ап. Іоанна Богослова.	21
✠	Ср.	9	Св. Николая Чудотворца.	22
✝	Чт.	10	Ап. Симона Зилота.	23
✠	Пт.	11	Ап. Кирилла, Меѳодія.	24
	Сб.	12	Прп. Епифаніи, Германа.	25
			1-я седмица по Пятидесят. (сплошная).	
✠ ♔	Вс.	13	ДЕНЬ СВ. ТРОИЦЫ, Мч. Александра.	26
	Пн.	14	ДЕНЬ СВ. ДУХА, Мч.: Исидора, Максима.	27
	Вт.	15	Прп. Пахомія, Исаіи, царев. Дмитрія.	28
	Ср.	16	Прп.: Ѳеодора, Ефрема.	29
	Чт.	17	Ап. Андроника, п. Стефана арх. царегр., Евфросиніи.	30
	Пт.	18	М. Ѳеодота, Александры, Клавдіи, Матроны.	31
	Сб.	19	Пр. чуд. Корнилія.	Іюнь. 1
			2-я седмица по Пятидесятницѣ.	
✝	Вс.	20	Св. Алексія, митр. моск., мч. Александра.	2
	Пн.	21	Св. равноап. ц. Константина и мат. его Елены.	3
✝	Вт.	22	Мч. Василиска, прп. Іакова,	4
	Ср.	23	Прп.: Михаила, Леонтія, прп. Евфросиніи.	5
	Чт.	24	Прп.: Симеона, Никиты.	6
♔	Пт.	25	3-е обрѣт. гл. св. Іоанна Предтечи, свм. Ѳерапонта.	7
	Сб.	26	Ап. Карпа и Алфея, мч. Георгія.	8
			3-я седмица по Пятидесятницѣ.	
	Вс.	27	Св. мчк. Ферапонта, пр. Нила.	9
	Пн.	28	Пр. Никиты, Игнатія.	10
	Вт.	29	Мч. Ѳеодосіи.	11
	Ср.	30	Прп. Исаакія Далм.	12
	Чт.	31	Ап. Ерма, мч. Философа.	13

ІЮНЬ 30 дней.

Праздн. вн.	Дни недѣли.	Числа.	Праздники и имена святыхъ православной каѳолической церкви.	Нов. стиль.
	Пт.	1	Мч. Валеріана, прп. Діонисія.	14
	Сб.	2	Прп. Никифора, вм. Іоанна.	15
			4-мя седмица по Пятидесятницѣ.	
	Вс	3	Мч. Клавдія, Ипатія, Павла и Павлы.	16
	Пн.	4	Прп. Митрофана, прп. Меѳодія и Зосимы.	17
	Вт.	5	Прп. Ѳеодора, свм. Дороѳея, мч. Никандра.	18
	Ср.	6	Пр. Виссаріона и Илларіона	19
	Чт.	7	Мч. Богдана, Ѳеодота, Киріакіи, Калеріи и Маріи.	20
	Пт.	8	Прп. Ефрема, Зосимы, вмч. Ѳеодора.	21
	Сб.	9	Прп. Кирилла, мчц. Маріы.	22
			5-я седмица по Пядитесятницѣ.	
	Вс.	10	Муч. Тимофея, Антонины.	23
✠	Пн.	11	Ап. Варѳоломея, Варнавы.	24
	Вт.	12	Прп. Онуфрія, Петра, Іоанна, Андрея, Арсенія.	25
	Ср.	13	Мчц. Акилины, прп. Іоанна, Анны, Антонины.	26
	Чт.	14	Прп. Елисея, пр. Меѳодія.	27
✠	Пт.	15	Іоны митр., муч. Модеста, пр. Амоса.	28
	Сб.	16	Прп. Тихона, муч. Евтропія.	29
			6-я седмица по Пятидесятницѣ.	
	Вс.	17	Муч.: Мануила, Исмаила, Савела.	30
	Пн.	18	Муч.: Леонтія, Ѳеодула, И. Б. М. «Боголюбскія».	Іюль. 1
✠	Вт.	19	Ап. Іуды, прп. Іоанна, Мч. Зосимы.	2
	Ср.	20	Муч.: Меѳодія, Аѳанасія, Инны, Пинны, Риммы.	3
	Чт.	21	Муч.: Іуліана, Терентія.	4
	Пт.	22	Муч.: Евсевія, Галактіона, муч. Зины.	5
✠	Сб.	23	Мчц. Агрипины, И. Б. М. «Владимірскія».	6
			7-я седмица по Пятидесятницѣ.	
✠	Вс.	24	Рожд. Іоанна Предт., муч.: Киріака, Лонгина.	7
	Пн.	25	Кн. Петра и кн. Февроніи, св. Давида и Евфросиніи.	8
✠	Вт.	26	Прп. Давида, Діонисія, И. Б. М. «Тихвинскія».	9
✠	Ср.	27	Прп. Георгія, Сампсона, Восп. побѣды подъ Полтавою.	10
	Чт.	28	Пер. мощ. Кира и Іоанна, ик. Б. М. Троеручицы.	11
✠	Пт.	29	Ап. Петра и Павла.	12
✠	Сб.	30	Соборъ 12-ти ап.	13

ІЮЛЬ 31 день.

Праздн. зн.	Дни недѣли.	Числа.	Праздники и имена святыхъ православной каѳолической церкви.	Нов. стиль.
			8-я седмица по Пятидесятницѣ.	
	Вс.	1	Мч. Космы и Даміана, прп. Петра.	14
✠	Пн.	2	Пол. Ризы. Пр. Б—цы, св. Фотія митр.	15
✠	Вт.	3	Св. Филиппа, мч. Іакинфа, св. Анатолія патр.	16
	Ср.	4	Прп. Андрея, мч. Ѳеодора.	17
✠	Чт.	5	Прп.: Сергія, Аѳанасія.	18
	Пт.	6	Мч.: Марфы, Иннокентія, прп. Сисоя велик.	19
	Сб.	7	Прп. Ѳомы, Евдокіи, Акакія и Лукіана.	20
			9-я седмица по Пятидесятницѣ.	
♔	Вс.	8	Казанской ик. Б. М., блж. Прокопія.	21
	Пн.	9	Св. Кирилла, м. Копрія, св. Ѳеодора.	22
✠	Вт.	10	Перенесеніе ризы Господней въ Москву, муч. Антонія.	23
	Ср.	11	В. Кн. Ольги, Евѳиміи.	24
	Чт.	12	Мч. Прокла, Иларія, Ѳеодора, прп. Михаила.	25
✠	Пт.	13	Соб. арх. Гавріила, прп. Стефана, м. Серапіона.	26
	Сб.	14	Ап. Акилы, прп. Онисима, Стефана.	27
			10-я седмица по Пятидесятницѣ.	
♔	Вс.	15	Рав. ап. кн. Владімира, мч. Кирика и Іулиты.	28
✠	Пн.	16	Свм. Аѳиногена, Іуліи, Павла и Антіоха.	29
	Вт.	17	Вмч. Марины, прп. Иринарха.	30
	Ср.	18	Мч. Емиліана, Леонтія, прп. Іоанна.	31
	Чт.	19	Обр. мощ. пр. Серафима, Сар. чуд., Макрины, Романа.	Августъ. 1
♔	Пт.	20	Прр. Иліи, прп. Авраамія.	2
	Сб.	21	Прп. Симеона, Іоанна, пр. Іезекіиля.	3
			11-я седмица по Пятидесятницѣ.	
♔	Вс.	22	Св. миронос. Маріи Магдалины, свчм. Фоки.	4
	Пн.	23	Мч.: Трофима, Ѳеофила.	5
✠	Вт.	24	Бл. кн. Бориса и Глѣба.	6
✠	Ср.	25	Прв. Анны, Олимпіады.	7
	Чт.	26	Мч. Ермолая, Моисея, пмч. Параскевы.	8
	Пт.	27	Вм. Пантелеймона, блж. Николая, прп. Аѳимы.	9
	Сб.	28	Ап. Прохора, Никанора, И. Б. М. «Смоленскія».	10
			12-я седмица по Пятидесятницѣ.	
	Вс.	29	Мч. Серафимы, Калинника.	11
♔	Пн.	30	Ап. Силы, Силуана, св. Іоанна воина.	12
	Вт.	31	Прп. Евдокима, мч. Іулитты.	13

АВГУСТЪ 31 день.

Праздн. зн.	Дни недѣли.	Числа.	Праздники и имена святыхъ православной каѳолической церкви.	Нов. стиль.
✠	Ср.	1	Происх. др. Креста Господня, м. Маккавеевъ. (Начало Успенскаго поста).	14
	Чт.	2	Архид. Стефана, св. бл. Василія, св. Никодима.	15
	Пт.	3	Прп. Космы, Антонія, Фавста, Исаакія	16
	Сб.	4	Мч. Антонины, Евдокіи.	17
			13-я седмица по Пятидесятницѣ.	18
	Вс.	5	Мч. Евсигнія, Понтія.	
✠	Пн.	6	ПРЕОБРАЖЕНІЕ ГОСПОДНЕ.	19
	Вт.	7	Пмч. Дометія и Пимена печерск.	20
	Ср.	8	Прп. Григорія, Мирона, мч. Леонида.	21
✠	Чт.	9	Ап. Матѳія, мч.: Антонія, Петра, Маріи, Іоанна.	22
	Пт.	10	Мч.: Лаврентія, Агапита.	23
	Сб.	11	Мч: Евпла, Максима, Ѳеодора, и Василія.	24
			14-я седмица по Пятидесятницѣ.	25
	Вс.	12	Мч.: Александра, Фотія, Памфила, Капитона.	
✠	Пн.	13	Прп. Максима, Тихона.	26
	Вт.	14	Прр. Михея, мч. Феодосія печер. (Конецъ Усп. поста).	27
✠	Ср.	15	УСПЕНІЕ ПРЕСВЯТОЙ БОГОРОДИЦЫ.	28
✠	Чт.	16	Пер. Нерукотвор. образа, Господня, мч. Діомида.	29
	Пт.	17	Мч.: Мирона, Іуліаніи, Филиппа, Павла и Патрокла.	30
	Сб.	18	Мч.: Флора, Лавра, св. Іоанна и Георгія патр.	31
			15-я седмица по Пятидесятницѣ.	
	Вс.	19	Мч.: Андрея страт., Феклы.	Сентябрь. 1
	Пн.	20	Прр. Самуила, мч. Севира.	2
✠	Вт.	21	Ап. Фаддея, мц. Вассы, пр. Авраамія.	3
	Ср.	22	Мч. Аѳанасія, Евлалія, Агафоника, Неофита.	4
	Чт.	23	Мч.: Луппа, Иринея, прп. Евтихія, Флорентія.	5
	Пт.	24	Мч. Евтихія, св. Петра, митр. кіев., прп. Георгія.	6
	Сб.	25	Ап.: Варфоломея, Тита, прп. Мины патр.	7
			16-я седмица по Пятидесятницѣ.	
✠	Вс.	26	Мч.: Адріана и Наталіи.	8
	Пн.	27	Прп. Пимена, мч. Анфисы.	9
	Вт.	28	П. Моисея, Саввы, прп. Анны.	10
✠	Ср.	29	Усѣкн. главы І. Предтечи, мч. Анастасіи.	11
✠	Чт.	30	Пр. Алексан. Свир. и пер. мощ. Александра Нев., Даніила.	12
✠	Пт.	31	Прп. Геннадія, смч. Кипріана еп.	13

СЕНТЯБРЬ 30 дней.

Праздн. зн.	Дни недѣли	Числа.	Праздники и имена святыхъ православной каѳолической церкви.	Нов. стиль.
✝	Сб.	1	Прп.: Симеона, Марфы.	14
			17-я седмица по Пятидесятницѣ.	
	Вс.	2	Мч.: Маманта, Феодота, Руфины, пр. Іоанна.	15
	Пн.	3	Мч.: Анфима, Домны, Василиссы, Петра.	16
	Вт.	4	Свм. Вавилы, Феодора.	17
✝	Ср.	5	Пр. Захарія, пр. Елизаветы, прп. Афанасія.	18
	Чт.	6	Воспом. чуда архистр. Михаила въ Хонѣхъ.	19
	Пт.	7	Мч. Созонта, пр. Луки, св. Іоанна арх., ап. Онисифора.	20
⊛	Сб.	8	РОЖД. ПР. БОГОРОДИЦЫ. Пр. Серапіона.	21
			18-я седмица по Пятидесятницѣ.	
✝	Вс.	9	Прв.: Іоакима и Анны, Блж. Никиты, св. Феодосія.	22
	Пн.	10	Ап. Климента, прп. Петра и Павла.	23
	Вт.	11	Прп. Ѳеодоры, Сергія и Германа валаам. чуд.	24
	Ср.	12	Мч.: Іуліана, Феодора, Автонома.	25
	Чт.	13	Обн. хр. въ Іерусалимѣ, св. Корнилія, мч. Леонтія.	26
⊛	Пт.	14	ВОЗДВИЖЕНІЕ КРЕСТА Г-НЯ, св. Іоанна Златоуста.	27
	Сб.	15	Вмч. Никиты, Іосифа, еп., прп. Филофея, мч. Максима.	28
			19-я седмица по Пятидесятницѣ.	
	Вс.	16	Вмч. Евфиміи, мч. Людмилы, пр. Дорофея.	29
	Пн.	17	Мчц. Софіи, Вѣры, Надежды и Любви, мч. Нила.	30
	Вт.	18	Прп. Евменія, мчц.: Софіи, Ирины.	1
	Ср.	19	Мч.: Трофима, Доримедонта, Зосимы.	2
	Чт.	20	Мч.: Евстафіи, кн. Михаила и Ѳеодора.	3
✝	Пт.	21	Ап. Кодрата, св. Димитрія рост., мч. Евсевія.	4
	Сб.	22	Мч. Фоки, прр. Іоны, св. Петра.	5
			20-я седмица по Пятидесятницѣ.	
✝	Вс.	23	Зач. св. Іоанна Предтечи, мч. Ираиды, Андрея.	6
	Пн.	24	Првмц. Ѳеклы, прп. Никандра.	7
✝	Вт.	25	Прп. Сергія радон. чуд., прп. Евфросиніи, п. Пафнутія	8
✝	Ср.	26	Представл. св. ап. ев. Іоанна Богослова.	9
	Чт.	27	Мч. Каллистрата, прп. Савватія, и Игнатія.	10
✝	Пт.	28	Прп. Харитона, мч. Марка, Зосимы.	11
	Сб.	29	Прп. Киріака, Ѳеофана.	12
			21-я седмица по Пятидесятницѣ.	
✝	Вс.	30	Свм. Григорія, св. Михаила, митр. кіевск.	13

Октябрь.

ОКТЯБРЬ 31-день.

Праздн. зн.	Дни недѣли.	Числа.	Праздники и имена святыхъ православной каѳолической церкви.	Нов. стиль.
✠	Пн.	1	ПОКРОВЪ ПР. БОГОРОДИЦЫ, Пм. Михаила.	14
	Вт.	2	Свм. Кипріана, Ѳеоктиста, мчц. Іустины, блж. Андрея.	15
	Ср.	3	Свм. Діонисія, Елевферія, пр. Іоанна хозев., бл. Исихія.	16
	Чт.	4	Прп. Гурія, мчц. Домнины.	17
♔	Пт.	5	Свт. Петра, Алексія, Іоны и Филиппа, митр. москов.	18
✠	Сб.	6	Св. ап. Ѳомы.	19
			22-я седмица по Пятидесятницѣ.	
	Вс.	7	Свм. Сергія, Вакха, м. Пелагеи.	20
	Пн.	8	Прп. Пелагеи, Таисіи, Трифона.	21
✠	Вт.	9	Ап. Іакова, мч. Максима, прп.: Андроника и Аѳанасія.	22
	Ср.	10	Прп. Ѳеофила, мч. Евлампія и Евлампіи.	23
	Чт.	11	Св. ап. Филиппа, мчц. Зинаиды.	24
✠	Пт.	12	Прп. Космы, смч. Прова, Андроника.	25
	Сб.	13	Мч. Карпа, прп. Никиты Исповѣдника.	26
			23-я седмица по Пятидесятницѣ.	
	Вс.	14	Мч. Назарія и Протасія, пр. Параскевы.	27
	Пн.	15	Прп. Евфимія, Іоанна, мч. Лукіана и Савина.	28
	Вт.	16	Мч. Лонгина сотника.	29
	Ср.	17	Прр. Осіи, пм. Андрея, м. Леонтія.	30
✠	Чт.	18	Ап. и ев. Луки, мч. Марина, пр. Іуліана, Давида Серп.	31
	Пт.	19	Мч. Уара, св. прр. Іоиля, прп. Іоанна, блж. Клеопатры.	Ноябрь. 1
	Сб.	20	Влм. Артемія, прв. Артемія Веркольскаго.	2
			24-я седмица по Пятидесятницѣ.	
♔	Вс.	21	Прп. Иларіона, вмч. Зотика, Дасія.	3
✠	Пн.	22	КАЗАНСКОЙ иконы Б. М., Мч. Александра, Анны.	4
	Вт.	23	Ап. Іакова, брата Господня.	5
	Ср.	24	Прп. Аѳанасія, мч. Арефы.	6
	Чт.	25	М. Маркіана, Мартирія, Анастасія.	7
✠	Пт.	26	Прп. Аѳанасія, вмч. Дмитрія Солунскаго.	8
✠	Сб.	27	Мч. Нестора, Капитолины, Марка.	9
			25-я седмица по Пятидесятницѣ.	
	Вс.	28	Прп. Арсенія, мч. Терентія, Параскевы.	10
	Пн.	29	Пмц. Анастасіи, пр. Авраамія.	11
	Вт.	30	Ап. Тертія, св. Елены. смч.: Зиновія, Зиновіи, Анастасіи	12
	Ср.	31	Прп. Спиридона, ап. Стахія, преп. Никодима и Мавры.	13

НОЯБРЬ 30-дней.

Праздн. зн.	Дни недѣли.	Числа.	Праздники и имена святыхъ православной каѳолической церкви.	Нов. стиль.
				14
✠	Чт.	1	Св. безср. Космы и Даміана, смч. Іоанна єп.	15
✠	Пт.	2	Мч. Анемподиста, Акиндина, прп. Маркіана.	16
✠	Сб.	3	Мч. Іосифа, Акепсины, Обнов. хр. Георгія въ Лиддѣ.	
			26-я седмица по Пятидесятницѣ.	
				17
	Вс.	4	Прп. Іоанникія, мч. Никандра, Ермія.	18
	Пн.	5	Мч. Галактіона, св. Григорія и Іоны еписк.	19
	Вт.	6	Прп. Павла испов., Луки, Варлаама Хутынскаго.	20
	Ср.	7	Мч. Іерона, прп. Лазаря, мч. Ѳеодора, Ѳеодота.	21
✠	Чт.	8	Соборъ Архистратига Михаила.	22
✠	Пт.	9	Мч.: Александра, Онисифора, Порфирія, прп. Матроны, Іоанна, Сосипатры.	
	Сб.	10	Ап.: Олимпа, Родіона, Сосипатра.	23
			27-я седмица по Пятидесятницѣ.	
				24
	Вс.	11	Блж. Максима, вмч. Мины, прп. Ѳеодора Студ	25
	Пн.	12	Свт. Іоанна Милостив., прп. Нила.	26
✠	Вт.	13	Свт. Іоанна Златоустаго, мч.: Никифора, Германа.	27
♔	Ср.	14	Св. ап. Филиппа, св. Григорія, прп. Ѳеодоры (Заговѣнье на Рождественскій постъ).	
	Чт.	15	Мч.: Гурія, Самона, Авива и Димитрія. (Начало Рождественскаго поста) Филиповки.	28
✠	Пт.	16	Св. ап. и еван. Матѳея, прп. Сергія, св. Фулвіана.	29
	Сб.	17	Св. Григорія Неокесарійск., прп. Никона.	30
			28-я седмица по Пятидесятницѣ.	
				Декабрь. 1
	Вс.	18	Мч.: Платона, Романа, св. Закхея.	2
	Пн.	19	Прр. Авдія, смч.: Варлаама, Іоасафа, Романа.	3
	Вт.	20	Св Ипатія, прп. Григорія Декаполита, мчц. Ѳеклы, Анны.	4
✠	Ср.	21	ВВЕДЕНІЕ ВО ХРАМЪ ПРЕСВЯТОЙ Б-ЦЫ.	5
	Чт.	22	Ап. Филимона, Архипа, кн. Михаила.	
✠	Пт.	23	Вел. княз. Александра Невскаго, св. Митрофана Ворон., Амфилохія, мч. Ѳеодора.	6
	Сб.	24	Вмч. Екатерины, Меркурія, Августы цар.	
			29-я седмица по Пятидесятницѣ.	7
				8
	Вс.	25	Свм. Климента папы, Петра Александрійскаго.	9
✠	Пн.	26	Пр. Іакова, св. Иннокентія Ирк.	10
✠	Вт.	27	Кн. Всеволода, прп. Романа, вмч. Іакова.	11
	Ср.	28	Прмч. Стефана, мч. Василія, Григорія.	12
	Чт.	29	Мч. Парамона, пр. Нектарія Печ., Акакія.	13
✠	Пт.	30	Ап. Андрея Первозваннаго, п. Фрументія архіеп.	

ДЕКАБРЪ 31 день.

Праздн. зн.	Дни недѣли.	Числа.	Наименованіе и имена святыхъ православной каѳолической церкви.	Нов. стиль.
	Сб.	1	Прв. Филарета, прр. Наума.	14
			30-я седмица по Пятидесятницѣ.	
	Вс.	2	Прп. Андрея, Іоанна, прр. Аввакума.	15
	Пн.	3	Прр. Софоніи, пр. Іоанна, Саввы, свм. Ѳеодора.	16
	Вт.	4	Вмц. Варвары, прп. Іоанна Дамаскина.	17
✠	Ср.	5	Пр. Саввы Освящ., свт. Гурія Каз., Захаріи.	18
✠	Чт.	6	Св. Николая, мѵрликійскаго чудотворца.	19
✠	Пт.	7	Прп. Нила Столп., св. Амѵросія Медіоланскаго.	20
	Сб.	8	Прп. Потапія, ап. Сосѳена.	21
			31-я седмица по Пятидесятницѣ.	
✠	Вс.	9	Зач. св. Анны, матери Пр. Богородицы, прп. Стефана.	22
	Пн.	10	Мч.: Мины, Ермогена, Евграфа, Гемелла, прп. Ѳомы.	23
	Вт.	11	Прп.: Даніила, и Луки, Никона Печер.	24
	Ср.	12	Св. Спиридона, Александра еп. Іерусалимскаго.	25
✠	Чт.	13	Св. Евстратія, Евгенія, Прп. Арсенія.	26
	Пт.	14	Муч.: Левкія, Ѳирса, Филимона.	27
	Сб.	15	Мч. Елевѳерія, св. Стефана, Трифона.	28
			32-я седмица по Пятидесятницѣ.	
	Вс.	16	Прр. Аггея, блж. цар. Ѳеофаніи.	29
	Пн.	17	Прр. Даніила и съ нимъ 3 отроковъ.	30
	Вт.	18	Мч.: Севастіана, Марка, прп. Модеста, Михаила, мч. Зои.	31
	Ср.	19	Мч.: Вонифатія, Прова, Григорія архіеп.	Январь. 1
	Чт.	20	Смч. Игнатія Богон. Филогенія еп.	2
✠	Пт.	21	Вч. Ѳемистоклея, св. Петра митр. моск., мч. Іуліаніи.	3
	Сб.	22	Мчц. Анастасіи, Евода, мчц. Ѳеодотіи.	4
			33-я седмица по Пятидесятницѣ.	
	Вс.	23	Мч. Зотика, прп. Павла.	5
	Пн.	24	Пмч: Евгеніи, Клавдіи, Прота. (Сочельникъ).	6
⊛	Вт.	25	РОЖДЕСТВО ГОСПОДА НАШЕГО ІИСУСА ХРИСТА.	7
✠	Ср.	26	(Восп. избавл. Россіи отъ нашествія инопл. въ 1812 г.) Соборъ Пр. Богородицы, Смч. Ѳеодора.	8
✠	Чт.	27	Првм. архид, Стефана, мч. Ѳеодора.	9
	Пт.	28	Мч. 20 т. въ Ником., Петра, ап. Никанора.	10
	Сб.	29	14 т. млад. въ Виѳлеемѣ изб., пр.: Ѳаддея, Марка Іоанна.	11
			34-я седмица по Пятидесятницѣ.	
✠	Вс.	30	Мчц. Анисіи, прп. Ѳеодоры, ап. Тимона.	12
	Пн.	31	Прп. Меланіи Римляныни.	13

I.

РОССІЙСКІЙ ИМПЕРАТОРСКІЙ ДОМЪ.

Его Императорское Величество Государь Императоръ **Николай Александровичъ**, Самодержецъ Всероссійскій, родился въ 1868 г. 6 мая (тезоименитство 6 декабря). Вступилъ на престолъ 21 октября 1894 г.

Августѣйшая Родительница ГОСУДАРЯ ИМПЕРАТОРА

Ея Императорское Величество Государыня Императрица **Марія Ѳеодоровна**, родилась въ 1847 г. 14 ноября (тезоименитство 22 іюля); была въ супружествѣ съ Императоромъ Александромъ III (въ Бозѣ почилъ 20 октября 1894 года).

Августѣйшая Супруга ГОСУДАРЯ ИМПЕРАТОРА

Ея Императорское Величество Государыня Императрица **Александра Ѳеодоровна**, родилась въ 1872 г. 25 мая (тезоименитство 23 апрѣля); въ супружествѣ съ 14 ноября 1894 г. Дочь Великаго Герцога Гессенскаго Людвига IV и Супруги Его Великой Герцогини Алисы.

Августѣйшій сынъ ГОСУДАРЯ ИМПЕРАТОРА

Его Императорское Высочество Наслѣдникъ Цесаревичъ и Великій Князь **Алексій Николаевичъ**, род. въ 1904 г. 30 іюля (тезоимен. 5 октября).

Августѣйшія Дочери ГОСУДАРЯ ИМПЕРАТОРА

Ея Императорское Высочество Великая Княжна **Ольга Николаевна**, род. въ 1895 г. 3 ноября (тез. 11 іюля).

Ея Императорское Высочество Великая Княжна **Татіана Николаевна**, род. въ 1897 г. 29 мая (тез. 12 января).

Ея Императорское Высочество Великая Княжна **Марія Николаевна**, род. въ 1899 г. 14 іюня (тез. 22 іюля).

Ея Императорское Высочество Великая Княжна **Анастасія Николаевна** род. въ 1901 г. 5 іюня (тез. 22 декабря).

Августѣйшіе Братъ и Сестры ГОСУДАРЯ ИМПЕРАТОРА

Его Императорское Высочество Великій Князь **Михаилъ Александровичъ** род. въ 1878 г. 22 ноября (тезоименитство 22 ноября).

Ея Императорское Высочество Великая Княгиня **Ксенія Александровна**, род. въ 1875 г. 25 марта (тез. 24 января).

Ея Императорское Высочество, Великая Княгиня **Ольга Александровна**, род. въ 1882 г., 1 іюня (тезоим. 11 іюля); въ супружествѣ съ 27 іюля 1901 г. съ Его Высочествомъ Принцемъ **Петромъ Александровичемъ** Ольденбургскимъ.

Августѣйшіе Дяди и Тетки ГОСУДАРЯ ИМПЕРАТОРА:

Ея Императорское Высочество, Великая Княгиня **Марія Павловна**, род. въ 1854 г., 2 мая (тезоим. 22 іюля).. была въ супружествѣ съ Его Императорскимъ Высочествомъ, Великимъ Княземъ **Владиміромъ Александровичемъ** (4 февр. 1909 г.).

У нея дѣти:

Его Императорское Высочество, Великій Князь **Кириллъ Владиміровичъ**, род. въ 1876 г., 30 сентября (тезоим. 11 мая); Супруга Его, Ея Императорское Высочество, Великая Княгиня **Викторія Ѳеодоровна**, род. въ 1876 г., 12 Ноября (тезоим. 1 іюня). *У нихъ дѣти:* Ея Высочество, Княжна **Марія Кирилловна**, род. въ 1907 г., 20 января (тезоим. 22 іюля) и Ея Высочество, Княжна **Кира Кирилловна**, род. въ 1909 г., 26 Апрѣля (тез. 28 февраля);

Его Императорское Высочество, Великій Князь **Борисъ Владиміровичъ**, род. въ 1877 г., 12 ноября (тезоим. 2 мая);

Его Императорское Высочество, Великій Князь **Андрей Владиміровичъ**, род. въ 1879 г., 2 мая (тезоим. 30 ноября);

Ея Императорское Высочество, Великая Княгиня **Елена Владиміровна**, род. въ 1882 г., 17 января (тезоим. 21 мая); въ супружествѣ съ 16 Августа 1902 г. съ Его Королевскимъ Высочествомъ, Королевичемъ Греческимъ **Николаемъ Георгіевичемъ**.

Ея Императорское Высочество, Великая Княгиня **Елисавета Ѳеодоровна** род. въ 1864 г., 20 октября (тез. 5 сентября); была въ супружествѣ съ Его Императорскимъ Высочествомъ, Великимъ Княземъ **Сергіемъ Александровичемъ** (4 февраля 1905 г.).

Его Императорское Высочество, Великій Князь **Павелъ Александровичъ**, род. въ 1860 г., 21 сентября (тез. 29 іюня); былъ въ супружествѣ съ Ея Императорскимъ Высочествомъ, Великою Княгинею **Александрою Георгіевною** (12 сентября 1891 г.). *У него дѣти:*

Его Императорское Высочество, Великій Князь **Димитрій Павловичъ**, род. въ 1891 г., 6 сентября (тезоим. 21 сентября);

Ея Императорское Высочество, Великая Княгиня **Марія Павловна**, род. въ 1890 г., 6 апрѣля (тезоим. 22 іюля); въ супружествѣ съ 20 апрѣля 1908 г. съ Его Королевскимъ Высочествомъ, Принцемъ **Вильгельмомъ** Шведскимъ, Герцогомъ Сюдерманландскимъ.

Ея Императорское Высочество, Великая Княгиня **Марія Александровна**, род. въ 1853 г., 5 октября (тезоим. 22 іюля); была въ супружествѣ съ Его Королевскимъ Высочествомъ, Принцемъ **Альфредомъ-Эрнестомъ-Альбертомъ** Великобританскимъ, Герцогомъ Саксенъ-Кобургъ-Готскимъ.

Его Императорское Высочество, Великій Князь **Николай Константиновичъ**, род. въ 1850 г., 2 февраля (тезоим. 6 декабря);

Его Императорское Высочество, Великій Князь **Константинъ Константиновичъ**, род. въ 1858 г., 10 августа (тезоим. 21 мая); Супруга Его, Ея Императорское Высочество, Великая Княгиня **Елисавета Маврикіевна**, род. въ 1865 г., 13 января (тезоим. 5 сентября). *У нихъ дѣти:*

Ихъ Высочества: Князь **Іоаннъ Константиновичъ**, род. въ 1886 г., 23 іюня (тезоим. 24 іюня); Супруга Его, Ея Королевское Высочество Княгиня **Елена Петровна**, род. въ 1884 г., 23 Октября (тезоим. 21 Мая); Князь **Гавріилъ Константиновичъ**, род. въ 1887 г., 3 іюля (тезоим. 13 іюля); Князь **Константинъ Константиновичъ**, род. въ 1890 г., 20 декабря (тезоим. 21 мая); Князь **Олегъ Константиновичъ**, род. въ 1892 г., 15 ноября (тезоим. 20 сентября); Князь **Игорь Константиновичъ**, род. въ 1894 г., 29 мая (тезоим. 5 іюня); **Георгій Константиновичъ**, род. въ 1903 г., 23 апрѣля (тезоим. 23 апрѣля); Княгиня **Татіана Константиновна**, Княгиня Багратіонъ-Мухранская, род. въ 1890 г., 11 января (тезоим. 12 января) *). Княжна **Вѣра Константиновна**, род. въ 1906 г., 11 апрѣля (тезоим. 27 сентября).

Его Императорское Высочество, Великій Князь **Димитрій Константиновичъ**, род. въ 1860 г., 1 іюня (тезоим. 21 сентября);

Ея Королевское Величество, Королева Эллиновъ **Ольга Константиновна**, род, въ 1851 г., 22 августа (тезоим. 11 іюля); въ супружествѣ съ Его Величествомъ, Королемъ Эллиновъ **Георгомъ I.**

Ея Императорское Высочество, Великая Княгиня **Вѣра Константиновна**, род. въ 1854 г., 4 февраля (тезоим. 17 сентября); была въ супружествѣ съ Его Королевскимъ Высочествомъ, Герцогомъ **Вильгельмомъ-Евгеніемъ** Виртембергскимъ.

Его Императорское Высочество, Великій Князь **Николай Николаевичъ**, род. въ 1856 г, 6 ноября (тезоим. 27 іюля); Супруга Его, Ея Императорское Высочество, Великая Княгиня **Анастасія Николаевна**, род. въ 1867 г., 23 декабря (тез. 22 декабря).

Его Императорское Высочество, Великій Князь **Петръ Николаевичъ**, род. въ 1864 г., 10 января (тезоим. 29 іюня); Супруга Его, Ея Императорское Высочество, Великая Княгиня **Милица Николаевна**, род. въ 1866 г., 14 іюля (тезоим. 19 іюля); *У нихъ дѣти:* Ихъ Высочество: Князь **Романъ Петровичъ**, род. въ 1896 г., 5 октября (тез. 19 іюля); Княжна **Марина Петровна**, род. въ 1892 г., 28 февраля (тезоим. 28 февраля); Княжна **Надежда Петровна**, род. въ 1898 г., 3 марта (тез. 17 сентября).

Его Императорское Высочество, Великій Князь **Николай Михаиловичъ**, род. въ 1859 г., 14 апрѣля (тез. 6 декабря).

Его Императорское Высочество, Великій Князь **Михаилъ Михаиловичъ**, род. въ 1861 г., 4 октября (тез. 8 ноября).

Его Императорское Высочество, Великій Князь **Георгій Михаиловичъ**, род. въ 1863 г., 11 августа (тез. 26 ноября); Супруга Его, Ея Императорское Высочество, Великая Княгиня **Марія Георгіевна**, род. въ 1876 г., 20 фев-

*) Въ супружествѣ съ 24 Августа 1911 г., съ Княземъ Багратіонъ-Мухранскимъ.

раля (тезоим. 22 іюля). *У нихъ дочери:* Ихъ Высочества: Княжна **Нина Георгіевна**, род. въ 1901 г., 7 іюня (тезоим. 14 янв.); Княжна **Ксенія Георгіевна**, род. въ 1903 г., 9 августа (тезоим. 24 января).

Его Императорское Высочество, Великій Князь **Александръ Михаиловичъ**, род. въ 1866 г., 1 апрѣля (тезоим. 30 августа); Супруга Его, Ея Императорское Высочество, Великая Княгиня **Ксенія Александровна**, род. въ 1875 г., 25 марта (тезоим. 24 января). *У нихъ дѣти:* Ихъ Высочества: Князь **Андрей Александровичъ**, род. въ 1897 г., 12 января (тезоим. 30 ноября); Князь **Ѳеодоръ Александровичъ**, род. въ 1898 г., 11 декабря (тезоим. 16 мая); Князь **Никита Александровичъ**, род въ 1900 г., 4 янв. (тезоим. 24 іюня); Князь **Димитрій Александровичъ**, род. въ 1901 г., 2 августа (тез. 26 окт.); Князь **Ростиславъ Александровичъ**, род. въ 1902 г., 11 ноября (тезоим. 14 марта); Князь **Василій Александровичъ**, род. въ 1907 г., 24 іюня (тезоим. 2 августа); Княжна **Ирина Александровна**, род. въ 1895 г., 3 іюля (тезоим. 5 мая).

Его Императорское Высочество, Великій Князь **Сергій Михаиловичъ**, род. въ 1869 г., 25 сентября (тезоим. 25 сентября).

Ея Императорское Высочество, Великая Княгиня **Анастасія Михаиловна**, род. въ 1860 г., 16 іюля (тез. 22 декабря); была въ супружествѣ съ Его Королевскимъ Высочествомъ, Великимъ Герцогомъ Мекленбургъ-Шверинскимъ **Фридрихомъ-Францемъ**.

II.

Высшія Государственныя Учрежденія.

Государственный Совѣтъ.

Предсѣд. ст. секр. сенат. т. с. Мих. Григ. **Акимовъ**. Вице-предс. сен. д. т. с. Ив. Яков. **Голубевъ**. 1-й департаментъ: Предс. ст. секр. д. т. с. Алндръ Ал—ндр. **Сабуровъ 1-й** 2-й департаментъ Предс. инжен.-ген. Ник. Павл. **Петровъ 1-й**.

Государственная канцелярія: Государс. Секр. сен. т. с. Сер. Еф. **Крыжановскій**, тов. его т. с. Ник. Ѳ. **Дерюженскій**.

Особое присутствіе при госуд. сов. для предварительнаго разсмотрѣнія всеподдан. жалобъ на опредѣленія д—товъ правит. сен. Предс. д. с. с. Серг. Серг. **Гончаровъ**.

Государственная Дума.

Президіумъ: Предсѣдатель Мих. Вл. **Родзянко**. Замѣститель предсѣдателя—князь Владиміръ Михайловичъ **Волконскій 4-й**, Товарищъ предсѣдателя Государственной Думы—Мих. Яковл. **Капустинъ**. Секретарь Государст. Думы—Иванъ Петровичъ **Созоновичъ**.

Совѣтъ Министровъ.

Предсѣдатель: Министръ Финансовъ ст.-секр. д. т. с. Влад. Ник. **Коковцовъ**. Члены—всѣ министры.

Канцелярія совѣта Министровъ. Управляющій дѣлами Совѣта Министровъ въ зв. Камерг., д. ст. сов. Ник. Вячесл. **Плеве**.

Правительствующій Сенатъ.

1-й департаментъ: Оберъ-Прок. (и. о.) Сен., Егерм. Ник. Алдр. **Добровольскій**.

2-й департаментъ: Первоприсутствующій, т. с. Викт. Иван. **Тимофеевскій**, Оберъ-Прокуроръ, д. с. с. Игорь Матв. **Тютрюмовъ**.

Департаментъ судебный: Первоприсутств., д. т. с. Александръ Григ. **Вишняковъ**. Оберъ-Прокур. д. с. с. Андр. Андр. **Добровольскій**

Департаментъ Герольдіи: Первоприсутствующій т. с. **Дедюлинъ**; Герольдмейстеръ т. с. Федоръ Илларіон. **Шамрай.**

Верховный Уголовный Судъ: Пред. д. т. с. Ив. Ив. **Шамшинъ.**

Особое присутствіе для сужденія дѣлъ о государственныхъ преступленіяхъ: Первоприсутств. т. с. Влад. Ник. **Варваринъ.**

Святѣйшій Правительствующій Синодъ.

Первенствующій членъ: Высокопреосвященный **Антоній**, Митрополитъ С.-Петербургскій и Ладожскій, Об.-Прокуроръ д. т. с. В. К. **Саблеръ**, Тов. Оберъ-Прокур. д. с. с. Пет. Ст. **Даманскій.**

Канцелярія св. Синода: Управл. д. с. с. Серг. Петр. **Григоровскій.**

Канцелярія Оберъ-Прокурора св. Синода; Директоръ д. с. с. Викт. Ив. **Яцкевичъ.**

Собственная Его Императорскаго Величества Канцелярія.

Главноуправляющій Ст.-Секр., Чл. Госуд. Сов. Об.-Гофм. Ал. Серг. **Танѣевъ.** Тов. главноупр. Егерм. Ник. Аркад. **Воеводскій.**

Инст. Отдѣл.: Завѣд. т. с. Пав. Вас. **Юшковъ.**

Собственная Е. И. В. Канцелярія по учрежденіямъ Императрицы Маріи.

Главноупр. д. с. с. Кн. Дм. Петр. **Голицынъ.** Управл. дѣл. Канцеляріи д. с. с. Влад. Конст. **Кистеръ.**

Канцелярія Его Императорскаго Величества по принятію прошеній.

Главноупр. Ст.-Секр. чл. Гос. Сов. Шталм. бар. А. Андр. **Будбергъ.** Тов. главноупр. егерм. Вас. Ильичъ **Мамантовъ.** Управл. дѣлами Канцеляріи т. с. бар. Вил. Мих. **Аккурти-фонъ-Кенигсфельсъ.**

Министерство Императорскаго Двора и Удѣловъ.

Министръ Ген.-Ад. Ген. отъ кав. чл. Гос. Сов. бар. Вл. Борис. **Фредериксъ**

Канцелярія: Начальникъ Ген.-Лейт. Алдр. **Александр. Мосоловъ.** Помощ. въ должн. Гофм. д. с. с. Кн. Серг. Влад. **Гагаринъ.**

Кабинетъ Его Величества: Управл. кабин. Ген.-Маіоръ Евген. Ник. **Волковъ.**

Капитулъ орденовъ: Канцлеръ Россійскихъ Импер. и Цар. Орденовъ Мин. Импер. Двора и Удѣловъ; Управляющій дѣлами Капитула т. с. Конст. Михайловичъ **Злобинъ.**

Придворная медицинская часть: т. с. Инсп. лейб.-хир. Ник. Андр. **Вельяминовъ.**

Главное управленіе удѣловъ: Начальникъ св. Е. В. Ген.-Маіоръ Кн. Викт. Серг. **Кочубей.** Помощники начальника Шталм. Гр. Мих. Евст. **Нирод**ъ. Штал., Нилъ Петр. **Лихаревъ.**

Императорскій Эрмитажъ: Директоръ д. с. с. Черем. гр. Дм. Ив. **Толстой.**

Русскій Музей Императора Александра III: Упр. музеемъ. Е. И. В. Великій Князь Георгій Михайловичъ. Тов. упр. д. с. с. Черем. гр. Дмитр Ив. **Толстой.**

Императорскіе театры: Директоръ д. с. с. Вл. Арк. **Теляковскій.**

Императорская Академія Художествъ: Президентъ Е. И. В. Великая Княгиня Марія Павловна. Секр. д. с. с. въ зв. Камер. Валер. Порфир. **Лобойковъ.**

Министерство Иностранныхъ Дѣлъ.

Управляющій министерствомъ Камерг. Серг. Дмитр. **Созоновъ.** Директоръ канцел. министер. Церем. Алдр. Алдр. **Савинскій.**

Военное Министерство.

Министръ Ген.-отъ-Кав. Влад. Алдр. **Сухомлиновъ.** Пом. воен. мин. Ген.-Лейт. Алексѣй Андр. **Поливановъ.** *Канцелярія Воен. Мин.:* Начальникъ Ген.-Лейт. Евг. Георг. **Гарфъ,** пом. Ген.-Маіоръ Шт. Ген. Ник. Алдр. **Даниловъ.** *Глав. Штабъ:* Нач. Ген.-Лейт. Ник. Григ. **Кондратьевъ.** *Главн. Управл. Генерал. Шт.* Начальникъ Ген. Лейт. Евг. Алдр. **Гернгроссъ.** *Главн. Артил. Управленіе* Нач. Ген. Инсп. артиллеріи Е. И. В. Великій Князь **Сергій Михайловичъ.** Нач. Упр. Ген.-Лейт. Лм. Дм. **Кузьминъ-Караваевъ.** *Главн. Инжен. Управл.* Ген.-Лейт. Ник. Ѳом. **Александровъ.** *Главн. Интенд. Управл.* Главн. Интендатъ Ген.-Лейт. Д. С. **Шуваевъ.** *Главн. Воен. Судн. Управ.* Гл. Воен. Прок. Ген.-Лейт. Эрн. Руд. **Остенъ-Сакенъ.** *Главн. Воен. Мед. Инсп.* т. с. Алдр. Яковл. **Евдокимовъ.**

Морское Министерство.

Морской мин. Свиты Г. В. Виц.-Адм. Степ. Арк. **Воеводскій.** Товар. мин. Виц.-Адм. Ив. Конст. **Григоровичъ** *Главн. Мор. Штабъ.* Нач.-Виц.-Адм. Ник. Матв. **Яковлевъ.** *Нач. Мор. Генер. Штаба* конт.-адм. Андр. Авг. **Эбергардтъ.** *Главн. Гидрог. Управленіе:* Начальн. Ген.-Лейт. Андр. Иппол. **Вилькицкій.** *Главн. Управленіе, кораблестр. и снабженія:* Нач. Ген.-Маіоръ по адмир. Сергій Дмит. **Дюшенъ.** *Канц. Морск. Министр.* Директ. т. с. Ег. Егор. **Стеблинъ-Каменскій.** *Ком. Добровол. Флота.* Пред. Ген.-Маіоръ по адмр. Отто Леоп. **Радловъ.**

Министерство Внутреннихъ Дѣлъ.

Министръ Чл. Гос. Сов. т. с. Алдр. Алдр. **Макаровъ.** Товарищи министра: сенаторъ тайн. совѣт. Алдр. Ив. **Лыкошинъ,** гофм. тайн. сов. Ал-ѣй Никол. **Харузинъ,** т. с. **Золотаревъ.** *Медиц. Совѣтъ:* Предс. т. с. Георг. Ермол. **Рейнъ.** *Канцелярія Министра:* Прав. канцеляріи д. с. с. Мих. Ив. **Зубовскій.** *Департ. Общихъ Дѣлъ:* Директоръ д. с. с. въ зв. Камерг. Алекс. Дмит. **Арбузовъ.** Вице-директ. д. с. с. Евг. Гавр. **Шиншевичъ.** Д. с. с. въ зв. Камерг. Конст. Конст. **Фонъ-Вейрманъ.** *Департ. Полиц.:* Директоръ д. с. с. Мих. Ив. **Зубовскій.** *Главн. Управл. по дѣл. мѣстн. хоз.:* Начальникъ—(вакансія) Помощ. дѣйст. стат. стат. Камерг. Ник. Ник. **Анциферовъ.** *Управл. Главн. Врач. Инспектора:* Главн. врач. инсп. т. с. Леон. Ник. **Малиновскій.** *Департ. Дух. Дѣлъ. Иностр. Исповѣданій:* Дир. д.с. с. въ зв. Камер. Гофм. Евг. Вас. **Мѣнкинъ.** *Главн. Управ. почт. и телегр.:* Нач. т. с. Мих. Петр. **Севастьяновъ.** *Земскій Отдѣлъ:* Управл. д. с. с. Як. Як. **Литвиновъ.** *Главн. Упр. по дѣл. печати:* Нач. главн. упр. д. с. с. въ долж. Гофм. Алексѣ Валер. **Бельгардъ.** *Управл. по дѣламъ о воин. повин.* Начальникъ управл. т. с. Степ. Алдр. **Куколь-Яснопольскій.** *Центр. Стат. Комит.* Дир. Ген.-Лет.

Акимъ Мих. **Золотаревъ**. *Ветер. Управленіе:* Начальникъ д. с с. Валент. Федос. **Нагорскій**. *Техн. Строит. Комитетъ:* Пред. т. с. граж. инж. Леон. Никол. **Новиковъ**.

Министерство Юстиціи.

Министръ т. с. членъ Гос. Сов. Иванъ Григ. **Щегловитовъ**. Товар. министра т. с. Алдр. Ник. **Веревкинъ**, т. с. сен. Анат. Григ. **Гасманъ**. Управл. межевою частью, на правахъ тов. министра т. с. сен. Ник. Дмит. **Чаплинъ**. *1-й департ.:* директоръ с. с. Пав. Ник. **Милютинъ**. *2-й департ.* дир. т. с. Ник. Мих. **Демчинскій**. *Главн. тюр. управл.* д. с. с. Степ. Степ. **Хруслевъ**.

Министерство Народнаго Просвѣщенія.

Министръ д. с. с. Левъ Аристид. **Кассо**. Товар. министра д. с. с. Влад. Тим. **Шявяковъ**, д. с. с. Левъ Алдр. **Георгіевскій**. *Департ. нар. просвѣщ.:* директоръ д. с. с. Серг. Нв. **Анцыферовъ**. *Департ. общихъ дѣлъ:* дир. с. с. въ званіи камерг. Ник. Влад. **Вестманъ**. *Импер. публ. библіотека:* дир. д. т. с. членъ Гос. сов. Дм. Ѳом. **Ксбеко**. *Императорская академія наукъ:* президентъ Е. И. В. Великій Князь Константинъ Константиновичъ. Вице-Президент. т. с. Петръ Вас. **Никитинъ**.

Министерство Финансовъ.

Министръ, шефъ погран. стражи ст.-секр. членъ Гос. Сов. и предсѣдат. совѣта министровъ сен. д. т. с. Влад. Ник. **Коковцовъ**. Товар. министр. т. с. Серг. Фед. **Веберъ**, д. с. с. Ник. Ник. **Покровскій** Завѣд. главн. управл. неокладн. сбор. и казен. прод. питей т. с. сен. Іос. Іос. **Новицкій**. *Общая канцелярія:* директоръ с. с. Евг. Дмитр. **Львовъ**. *Особ. канцелярія по кредитн. части:* директоръ д. с. с. Леон. Фед. **Давыдовъ**. *Департаментъ таможен. сборовъ:* директоръ д. с. с. Серг. Дмитр. **Ганъ**. *Пограничная стража:* командующ. отд. корпуса ген.-лейт. Ник. Аполлон. **Пыхачевъ**. *Департаментъ окладныхъ сборовъ:* директоръ д. с. с. Алдр. Алдр. **Вишняковъ**.

Департ. госуд. казначейства: директоръ д. с. с. Арк. Нв. **Николаенко**. *Департ. желѣзнодорожн. дѣлъ:* д. с. с. Ник. Егор. **Гіацинтовъ** *Государств. Банкъ:* управл. д. с. с. Алексѣй Влад. **Коншинъ**. *Государств. дворян. земел. банкъ, крестьянскій поземельный банкъ:* управл. банками д. с. с. Степ. Степ. **Хрипуновъ**. *Государств. комм. почтъ. долг.:* управл. т. с. Алдр. Алдр. **Шумахеръ**. *Экспед. заготовл. госуд. бумагъ:* управл. т. с. Ник. Ив. **Тавилдаровъ**.

Министерство Торговли и Промышленности.

Министръ т. с. Серг. Ив. **Тимашевъ**. Товарищи министра: т. с. Мих. Алдр. **Остроградскій**, д. с. с. Дм. Петр. **Коноваловъ**, т. с. Пав. Ив. **Миллеръ**. *Канцелярія министра:* управл. д. с. с. бар. Мих. Эмил. **Нольде**. *Отдѣлъ торговли:* управл. д. с. с. Валер. Данил. **Сибилевъ**. *Отдѣлъ промышл.* управ. ст. сов. Вл. Петр. **Литвиновъ Фалинскій**. *Отдѣлъ учебный:* управл. т. с. Алдр. Евг. **Лагоріо**. *Отдѣлъ торгов. порт.* начальникъ въ зв. камерг. д. с. с. Серг. Петр. **Веселаго**. *Горн. департ.* директоръ д. с. с. Ник. Ник. **Курмаковъ**.

Главное Управленіе Землеустройства и Земледѣлія.

Главноуправл. гофм. ст.-секр. членъ гос. сов. Алдр. Вас. **Кривошеинъ**. Товар. главноуправл.: сен. т. с. Бор. Евг. **Иваницкій**, т. с. Алексѣй Дмит. **Полѣновъ**. *Канцелярія главноуправляющаго:* управл. д. с. с. Петръ Пав. **Зубовскій**. *Департаментъ земледѣлія:* директоръ въ должн. шталм. гр. Пав. Ник. **Игнатьевъ**. *Отд. сельск. экон. и сельско-хозяйств. статист.:* управл. к. с. Влад. Степ. **Кошко**. *Отд. земельн. улучш.* д. с. с. кн. Вл. Ив. **Масальскій**. *Переселен. упр.* начальникъ д. с. с. Григ. Вяч. **Глинка**. *Лѣсной департаментъ:* директоръ д. с. с. Ад. Феликс. **Кублицкій-Піоттухъ**. *Департ. государств. земел. имущ.* директоръ, въ должн. гофм. д. с с. Алдр. Алдр. **Риттихъ**.

Министерство Путей Сообщенія.

Министръ т. с. Серг. Вас. **Рухловъ**. Товар. министра: т. с. Ник. Леон **Щукинъ**, т. с. Петръ Ник. **Думитрашко**. *Канцелярія:* директоръ с. с. Ник. Ив. **Туганъ-Барановскій**. *Инженерн. сов.* предсѣд. инж. пут. сообщ. т. с. **Турцевичъ**. *Управл. внутр. водн. путей и шоссейн. дорогъ:* начальн. упр. с. с. кн. Всев. Н. **Шаховской**. *Управл. жел. дор.* начальникъ управл. д. с. с. Дм. Пав. **Козыревъ**. *Управл. по сооруж. жел. дор.* начальникъ управленія инж. пут. сообщ. с. с. Евг. Дмитр. **Вурцель**.

Государственный Контроль.

Государ. контрол. чл. гос. ст.-секр. т. с. Петръ Алексѣев. **Харитоновъ**. Тов. госуд. контр. т. с. Алдр. Иван. **Николаевъ**. *Канцел. госуд. контр.* директоръ д. с. с. Евг. Ник. **Ларіоновъ**. *Департаментъ воен. и морск. отчетн.* ген.-контр. д. с. с. Мих. Ив. **Скипетровъ**. *Департ. гражд. отчетн.* ген.-контр. д. с. с. Алдр. Ив. **Маликовъ**. *Департам. кред. отчетн.* ген.-контр. д. с. с. Ив. Матвѣев. **Ачкасовъ**. *Департам. желѣзнодорож. отчетн.* ген.-конт. д. с. с. Леонтій Сем. **Масловскій**.

Главное Управленіе Государственнаго Коннозаводства.

Управл. госуд. коннозаводствомъ ген.-маіоръ Алдр. Иван. **Здановичъ**. *Канцелярія:* директоръ д. с. с. Адамъ Игн. **Бржозовскій**.

III.

Кавказское Намѣстничество.

Намѣстникъ Е. И. В. чл. госуд. сов. ген.-адъют. ген. отъ кавал. графъ Илларіонъ Иван. **Воронцовъ-Дашковъ**, помощникъ его ген. отъ инф. Никол. Павл. **Шатиловъ** (по воен. части) и сен. гофм. т. с. **Эммануилъ** Алдр. **Ватаци** (по гражданской части).

Генералъ-Губернаторы.

1) Варшавскій—ген.-адъют., генер. отъ кавал. Георгій Ант. **Скалонъ**, помощ. его д. с. с. Ант. Оттон. **Эссенъ** (по гражд. части) и ген.-маіоръ Левъ Карловичъ **Утгофъ** (по полиц. части); 2) Виленскій—(вакансія); 3) Иркутскій—егерм. т. с. Леонидъ Мих. **Князевъ**; 4) Кіевскій—членъ гос. сов. сен. ген.-адъют. Ѳедоръ Ѳедоровичъ **Треповъ**; 5) Московскій—(вакансія); 6) Пріамурскій—шталм. д. с. с. Ник. Львов. **Гондатти**, помощникъ его ген.-лейт. Ник Ник. **Матросъ**; 7) Степной—ген. отъ кав. Евг. Оттов. **Шмитъ**; 8) Туркестанскій—ген.-лейт. Ив. Вас. **Самсоновъ**, помощ. его ген.-лейт. Вас. Ив. **Покотило**; 9) Финляндскій—ген.-адъют. Францъ Алекс. **Зейнъ**.

Военные губернаторы, ихъ помощники и вице-губернаторы.

1) Амурской области—г.-м. Аркадій Мих. **Валуевъ**, вице-губ. кам.-юнк. с. с. Ал—ръ Гаврил. **Чаплинскій**; 2) Акмолинской—д. с. с. Ал—дръ Никол. **Невѣровъ**, вице-губернаторъ т. с. Пав. Петр. **Кандидовъ**; 3) Закаспійской—ген.-лейт. **Шостакъ**; 4) Забайкальской—г.-л. **Косовъ**, вице-губернаторъ д. с. с. Ник. Павл. **Бѣломѣстновъ**; 5) Кронштадтскій—вице-адмир. Робертъ Никол. **Виренъ**; 6) Приморскій—г.-м. **Свѣчинъ**, вице-губернаторъ с. с. Никол. Влад. **Мономаховъ**; 7) Самаркандской — (вакансія); пом. его с. с. Петръ Оскар. **Папенгутъ**; 8) Семипалатинской—д. с. с. Ал-ръ Ник. **Тройницкій**, вице-губернаторъ с. с. Григ. Веніам. **Абаза**; 9) Семирѣченской—г.-м. Мих. Ал-др. **Фольбаумъ**, вице-губернаторъ д. с. с. Пав. Петр. **Осташкинъ**; 10) Сыръ-Дарьинской—ген.-лейт. Ал-дръ Сем. **Галкинъ**, пом. его полк. Серг. Андр. **Геппенеръ**; 11) Тургайской—(и. д.) кам.-юнк. с. с. Мих. Мих. **Эверсманъ**, вице-губерн. с. с. Ал-дръ Андр. **Ващенко**; 12) Уральской—г.-л. Ник. Вас. **Дубасовъ**, вице-губерн. д. с. с. Мих. Дм. **Мордвиновъ**; 13) Ферганской—г.-м. Влад. Ник. **Сусанинъ**, пом. его г.-м. Ал-дръ Ив. **Гиппіусъ**: 14) Сахалинской—кам.-юнк. д. с. с. Дм. Дм. **Григорьевъ**, вице-губернаторъ с. с. Фридрихъ Фридр. **фонъ-Бунге**; 15) Области войска Донскаго наказной атаманъ г.-л. бар. Ѳедоръ Ѳедоровичъ **фонъ-Таубе**, стар. пом. его по гражд. части ген.-лейт. Ал-дръ Матв. **Грековъ**.

Губернаторы и Вице-Губернаторы.

1) Архангельская губ.—д. с. с. Ник. Юр. **Шильдеръ-Шульднеръ**, вице-губернаторъ—(вакансія).

2) Астраханская—г.-л. Ив. Ник. **Соколовскій**, д. с. с. Ник. Ник. **Максимовъ**.

3) Бессарабская—шталм. д. с. с. гр. Ив. Викт. **Канкринъ**, камер. с. с. Александръ Ник. **Юганъ**.

4) Варшавская—шталм. д. с. с. баронъ Сем. Ник. **Корфъ**, кам.-юнкеръ кол. сов. Ив. Карловичъ **Грессеръ**.

5) Виленская—камерг. д. с. с. Дм. Ник. **Любимовъ**, д. с. с. Александръ Филад. **Подьяконовъ**.

6) Витебская—(вакансія), д. с. с. Никиф. Ѳедор. **Ошанинъ**.

7) Владимірская—д. с. с. Ив. Ник. **Сазоновъ**, кам.-юнк. с. с. Влад. Эдуард. **Фуксъ**.

8) Вологодская—д. с. с. Мих. Ник. **Шрамченко**, кол. сов. Ник. Вас. **Ненароковъ**.

9) Волынская—и. д. с. с. Мельниковъ, вице-губернаторъ—(вакансія).

10) Воронежская—ст. сов. Серг. Ив. **Голиковъ**, кам.-юнк. к. с. Петръ Ник. **Апраксинъ**.

11) Вятская—д. с. с. Ив. Мих. **Страховскій**, с. с. Серг. Серг. **Дьяченко**.

12) Гродненская—д. с. с. Викт. Мих. **Борзенко**, д. с. с. Влад. Влад. **Столяровъ**.

13) Екатеринославская—д. с. с. камерг. Влад. Вас. **Якунинъ**, бар. Ник. Александр. **Гревевичъ**.

14) Енисейская—д. с. с. Яковъ Дм. **Бологовскій**, кол. сов. Анат. Григ. **Лубенцовъ**.

15) Иркутская—ст. сов. Ѳ. А. **Бантышъ**.

16) Казанская—д. с. с. Мих. Вас. **Стрижевскій**, кол. сов. Георг. Болесл. **Петкевичъ**.

17) Калишская—егерм. д. с. с. Ник. Ив. **Новосильцевъ**, с. с. Валер. Валер. **Лигинъ**.

18) Калужская—церем. д. с. с. кн. Серг. Дм. **Горчаковъ**, с. с. Влад. Ал-др. **Оленинъ**.

19) Камчатская—(и. д.) с. с. Вас. Вас. **Перфильевъ**, над. сов. Евг. Ѳед. **фонъ-Бодунгенъ**.

20) Кіевская—камерг. ст. сов. Алексѣй Ѳедор. **Гирсъ**, кол. сов. Борисъ Дм. **Кашкаровъ**.

21) Ковенская—камерг. д. с. с. Петръ Влад. **Веревкинъ**, над. сов. Алек. Вас. **Козловъ**.

22) Костромская—и. д. кам.-юнк. с. с. Петръ Петровичъ **Шиловскій**, н. с. Ив. Влад. **Хозиковъ**.

23) Курляндская—егерм. д. с. с. Серг. Дмитр. **Набоковъ**. церем. н. с. кн. Ник. Дм. **Крапоткинъ**.

24) Курская—кам. д. с. с. Мих. Эдуард. **Гильхенъ**, д. ст. сов. Влад. Ник. **Дудинскій**.

25) Кѣлецкая—гофм. т. с. Борисъ Ал-др. **Озеровъ**.

26) Лифляндская—гофм. т. с. Ник. Ал-др. **Звегинцевъ**, камерг. с. с. Арк. Иппол. **Колеповскій**.

27) Ломжинская—т. с. Сем. Павл. **Попудогло**, кам.-юнк. кол. ас. графъ Ник. Алекс. **Татищевъ**.

28) Люблинская –(вакансія), с. с. Мих. Викт. **Селецкій**.

29) Минская—дѣйст. ст. сов. Яковъ Егор. **Эрдели**, ст. сов. Серг. Павл. **Межаковъ-Каютовъ**.

30) Могилевская—(и. д.) с. с. Александръ Иванов. **Пильцъ**, д. с. с. Серг. Алексѣевичъ **Шидловскій**.

31) Московская—свиты Е. В. г.-м. Влад. Ѳед. **Джунковскій**, стат. сов. Адріанъ Мих. **Устиновъ**.

32) Нижегородская—камерг. с. с. Алексѣй Ник. **Хвостовъ**, с. с. Серг. Ив. **Бирюковъ**.

33) Новгородская—д. с. с. Викт. Алдр. **Лопухинъ**; д. с. с. Сократъ Ник. **Диринъ**.

34) Олонецкая—камерг. д. с. с. Николай Дмитріевичъ **Грязевъ**, ст. сов. Ал—дръ Ѳедоров. **Шидловскій**.

35) Оренбургская—г.-л. Влад. Ѳед. **Ожаровскій**, к. с. Арк. Вл. **Сумароковъ**.

36) Орловская—камерг. д. с. с. Серг. Серг. **Андреевскій**, камерг. д. с. с. Ник. Павл. **Галаховъ**.

37) Пензенская—д. с. с. Анат. Павл. фонъ **Лиліенфельдъ-Тоаль**, д. с. с. Алексѣй Александр. **Толстой**.

38) Пермская—д. с. с. Н. Ф. **Кошко**, с. с. Влад. Ив. **Европеусъ**.

39) Петроковская—камерг. с. с. Мих. Эдуард. **Ячевскій**, полк. Ѳод. Эраст. **Фортвенглеръ**.

40) Плоцкая—д. с. с. Алексѣй Александр. **Розеншильдъ-Паулинъ**.

41) Каменецъ-Подольская—камерг. д. с. с. Ал-ндр. Ал-ндр. **Эйлеръ**, церем. над. сов. графъ Алексѣй Ник. **Ингатьевъ**.

42) Полтавская—егерм. д. с. с. гр. Ник. Леон. **Муравьевъ**, д. с. с. Серг. Дм. **Бибиковъ**.

43) Псковская—камерг. д. с. с. баронъ Ник. Ник. **Медемъ**. с. с. Влад. Ник. **Крейтонъ**.

44) Радомская—д. с. с. Дм. Ив. **Засядко**, г.-м. Ив. Ал-др. **Рейнгардъ**.

45) Рязанская—и. д. кол. сов. кн. Ан-дръ Ник. Оболенскій, церем. кол. сов. Влад. Арсен. Колобовъ.

46) Самарская—т. с. Ник. Вас. Протасьевъ, с. с. Руд. Эвал. фонъ-Витте.

47) С.-Петербургская—шталм. графъ Александръ Вас. Адлербергъ; и. д. камюнк. тит. сов. графъ Александръ Никол. Толстой.

48) Саратовская—д. с. с. Петръ Петр. Стремоуховъ, к. с. Петр. Мих. Боярскій.

49) Симбирская—т. с. А. С. Ключаревъ, и. д. кам.-юнк. кол. сов. князь Андрей Ал-ндр. Ширинскій-Шихматовъ.

50) Смоленская—кам. д. с. с. Ник. Іоас. Суковкинъ, с. с. Вас. Юл. Фере.

51) Ставропольская—шталм. д. с. с. Бронисл. Мечисл. Якушевичъ, дѣйст. ст. сов. Мих. Ал-др. Пономаревъ.

52) Сувалкская—камерг. д. с. с. Н. Н. Купреяновъ. ст. сов. гр. Борисъ Юр. Борхъ.

53) Сѣдлецкая—камерг. д. с. с. Ал-др. Ник. Волжинъ, д. с. с. Орестъ Мих. Кобылецкій.

54) Таврическая—(и. д.) к. с. графъ П. Н. Апраксинъ д. с. с. Пав. Ник. Мосальскій-Кошуро.

55) Тамбовская—д. с. с. Ник. Пав. Муратовъ, д. с. с. Теофилъ Ал-ндр. Липинскій.

56) Тверская—гофм. д. с. с. Ник. Георг. фонъ-Бюнтингъ, к. с. Ѳед. Ѳед Чернцовъ.

57) Тобольская—с. с. Дм. Ѳед. фонъ Гагманъ, с. с. Ник. Ив. Гавриловъ.

58) Томская—с. с. Петр. Карл. Гранъ, с. с. Ив. Вл. Штевенъ.

59) Тульская—д. с. с. Дм. Дм. Кобеко, ст. сов. Багговутъ.

60) Уфимская—д. с. с. Петр. Петр. Башиловъ, с. с. графъ Алексѣй Григ. Толстой.

61) Харьковская—камерг. д. с. с. Митроф. Кирил. Катериничъ, над. сов. Илья Ив. Стерлиговъ.

62) Херсонская—(и. д.) к. с. баронъ Н. А. Гревеницъ, камерг. с. с. Ал-дръ Ник. Крейтонъ.

63) Черниговская—камерг. с. с. Ник. Алексѣев. Маклаковъ, камерг. д. с. с. Трифилій Лукичъ Рафальскій.

64) Эстляндская—и. д. полк. Измаилъ Влад. Коростовецъ, кам.-юнк. кол. сов. Александръ Александр. Евреиновъ.

65) Ярославская—камерг. д. с. с. графъ Дм. Никол. Татищевъ. д. с. с. Влад. Павл. Кисловской.

66) Якутская—д. с. с. Ив. Ив. Крафтъ, д. с. с. Влад. Александр. Мишинъ.

Градоначальники.

1) Московскій—г.-м. Ал-др. Ал-др. Адріановъ, помощ. его д. с. с. Вас. Вас. Петровъ, и. д. подп. Влад. Франц. Модль; 2) Керчь-Еникальскій—

(и. д.) полк. Евг. Конст. **Климовичъ**; 3) **Одесскій**—камергеръ д. с. с. Ив. Вас. **Сосновскій**; пом. его д. с. с. Мих. Ал-др. **Набоковъ**; 4) С.-Петербугскій—св. Е. В. ген.-маіоръ Даніилъ Вас. **Драчевскій**; пом. его: ген.-м. Оскаръ Игн. **Вендорфъ** и д. с. с. Влад. Влад. **Лысогорскій**; 5) Севастопольскій—ген.-м. по адмиралт. Серг. Карл. **Кульстремъ**; 6) Николаевскій—контръ-адм. Ал-ндръ Ив. **Мясговскій**; 7) Ростовскій-на-Дону—(и. д.) полк. Ив. Ник. **Зворыкинъ**; 8) Бакинскій—(и. д.) подп. Петръ Ив. **Мартыновъ**, пом. его подп. Алекс. Дм. **Подгурскій**.

Кавказскіе губернаторы, помощники ихъ и вице-губернаторы:

1) Бакинскій—камерг. д. с. с. Влад. Влад. **Алышевскій**; 2) Елисаветпольской—(и. д.) кол. сов. Георг. Самойл. **Ковалевъ**, ротм. кн. Серг. Дм. **Оболенскій**; 3) Кутаисской—г.-м. Адамъ Ив. **Славочинскій**, к. сов. Аполл. Аполл. **Макаровъ**; 4) Тифлисской д. с. с. Мих. Алдр. **Любичъ-Ярмоловичъ-Лозина-Лозинскій**, н. с. Андрей Гавр. **Чернявскій**; 5) Эриванской—гофм. т. с. графъ Влад. Ѳедор. **Тизенгаузенъ**, д. с. с. Влад. Ник. **Барановскій**; 6) Дагестанской обл.—г.-м. Сигизм. Викт. **Вольскій**, (и. д. пом. подп. кн. Георг. Тенязов. **Дадишкеліани** и с. с. Алекс. Силычъ **Кривенко**; 7) Карсской обл.—г.-л. Петръ Фридрих. **Фонъ-Паркау**, г.-л. Аліаръ-бекъ Мехт. **Гашибековъ**; 8) Кубанской обл.—г.-л. Мих. Павл. **Бабичъ**, ст. пом. г.-м. Петръ Ив. **Косякинъ** и млад. пом. г.-м. Ив. Григ. **Лебедевъ**; 9) Терской обл.—г.-л. Ал-ндръ Степ. **Михѣевъ**, помощ.: старш. г.-м. кн. Георг. Ильичъ **Джамбакуріанъ-Орбеліани** и младш. полк. Ник. Дм. **Гаибовъ**; 10) Черноморской губ.—(и. д.) камерг. с. с. Алекс. Ал-др. **Березниковъ**, с. с. Ал-дръ Ѳедор. **Мосоловъ** и 11) Батумской обл. воен. губ. (и. д.) подп. Борисъ Степ. **Романовскій-Романько**, пом. полк. Петръ Петров. **Шубинскій**.

ЛИЧНЫЙ СОСТАВЪ
ПРАВИТЕЛЬСТВЕННЫХЪ И ОБЩЕСТВЕННЫХЪ УЧРЕЖДЕНІЙ
ОЛОНЕЦКОЙ ГУБЕРНІИ.

Министерство Внутреннихъ Дѣлъ.

Губернаторъ, въ званіи Камергера Двора Его Величества, дѣйствит. стат. совѣтникъ, Николай Дмитріевичъ **Грязевъ**.

Вице-губернаторъ дѣйств. статскій совѣтникъ Александръ Федоровичъ **Шидловскій**.

Канцелярія Губернатора.

Правитель, над. сов. Петръ Георг. **Кругляковъ-Чердацкій**. Помощ. прав. старшіе: губ. секр. Бор. Андр. **Афанасьевъ**, тит. сов. Владим. Васил. **Рязанскій**; младшіе: губ. секр. Алексан. Александр. **Щедровъ**, губ. секр. Владим. Исаак. **Ивановъ**, неим. чина Никол. Гавріил. **Финогеновъ**. Чиновники особыхъ порученій: старшій—губ. секр. Алек. Ник. **Первенцевъ**. Младшій—Павелъ Никитичъ **Лобовъ**. Сверхштатные чиновники особыхъ порученій: старшій—Сергѣй Иван. **Лихачевъ**. Младшій—неим. чина Пав. Ѳедор. **Корчагинъ**. Регистр.—кол. рег. Евг. Степ. **Трегубовъ**.

Губернское Правленіе.

Совѣтники: старшій стат. сов. Ив. Ив. **Благовѣщенскій**, стат. сов. Алексан. Вас. **фонъ-Штенгеръ**. Секретарь, надв. сов. Плат. Степ. **Босковъ**. Дѣлопроизводители: 1-го стола, старшій, губ. секр. Роб. Иван. **Вальта**, помощникъ его кол. рег. Вяч. Павл. **Герасимовъ**, 2-го стола—старшій, над. сов. Алексан. Никол. **Маховъ**, помощникъ его кол. секр. Ник. Иван. **Приклонскій**, 3-го стола кол. ас. Алексан. Адріан. **Поплаухинъ**, помощникъ его тит. сов. Александ. Флегонт. **Максимовъ**, 4-го стола—кол. секр. Мих. Ѳедор. **Звѣроловлевъ**, помощникъ его кол. секр. Ник. Ив. **Сенкевичъ**, 5-го стола—кол. ас. Вик. Конс. **Манинъ**, помощникъ его губ. секр. Аркад. Александр. **Солнышковъ**. Счетный чиновникъ и завѣдующій экзекуторскою частью кол. ас. Александ. Иванов. **Егоровъ**. Начальникъ газетнаго стола онъ же редакторъ оффиціальной части Олон. Губ. Вѣд. и смотритель губернской типографіи губ. секр. Александръ Конст. **Сухановъ**, помощникъ его тит. сов. Максимиліанъ Александр. **Башмаченко**. Регистраторъ тит. сов. Матв. Яковл. **Шунгскій**, помощникъ его кол.

секр. Вас. Вас. Сухановъ. Архиваріусъ тит. сов. Вас. Иван. Громовъ, помощникъ его губ. секр. Владим. Иван. Заозерскій.

Строительное отдѣленіе: Губернскій инженеръ стат. сов. Александръ Ѳедор. Безпальчевъ, губернскій архитекторъ гражд. инжен. стат. сов. Вяч. Никол. Брусенцовъ, младшій инженеръ—(вакансія), младшій архитекторъ-художникъ архитекторъ, тит. сов. Ив. Ив. Маркушевичъ, дѣлопроизводитель, старшій, кол. рег. Вас. Степ. Архиповъ.

Врачебное отдѣленіе: губернскій врачебный инспекторъ д. с. с. Влад. Ник. Савченко, помощникъ его (и. д.) ст. сов. Ник. Влад. Елизаровъ. Дѣлопроизводитель тит. сов. Иванъ Васил. Ивановъ, помощникъ его Кон. Иван. Николаевскій.

Ветеринарное отдѣленіе: губернскій ветеринарный инспекторъ ст. сов. Станисл. Матв. Будрецкій.

Губернская чертежная: губернскій землемѣръ, межевой инженеръ кол. сов. князь Андр. Георгіев. Чагадаевъ, ст. земл. помощ. меж. канц. Н. С. Яхонтовъ. *По землеустройству крестьянъ въ губерніи:* старшіе землемѣры меж. инж. Серг. Ив. Волковичъ, И. И. Васильевъ, Д. З. Макшеевъ, П. П. Пронинъ. Штатные землемѣры: Карлъ Март. Даненфельдъ, И. А. Новинскій. Вольнонаемные землемѣры: Ник. Влад. Алексѣевъ, Ив. Леонид. Витовтовъ, А. Н. Николаевскій, Г. И. Алякритскій, В. А. Родичъ. Помощники землемѣровъ: Ник. Вас. Чаговецъ, Георг. Мих. Омельченко, Ив. Евс. Ниловъ, Ив. Дм. Трошинъ, Ев. Влад. Алешинскій, Аф. Аф. Антипенко, Ив. И. Березинъ, Вас. Яков. Васильевъ, Вас. Андр. Головинъ, Влад. Конст. Желтотрубовъ, Вас. Вас. Коноваленковъ, Вас. Ив. Летавинъ. Дѣлопроизводитель губ. секр. Леонидъ Ник. Пикинъ.

Правительственные медицинскіе врачи.

Петрозаводскій—старшій по губерніи уѣзд. врачъ и городской врачъ лекарь ст. сов. Кондр. Карл. Мошинскій.

Олонецкій—уѣздн. врачъ неим. ч. Сергѣй Петровичъ Минорскій.

Лодейнопольскій—уѣзд. врачъ—(вакансія), временно исполн. земскій врачъ Либовъ.

Вытегорскій—уѣздный врачъ и город. врачъ кол. сов. Г. Г. Нейбертъ.

Каргопольскій—город. врачъ И. М. Кантеръ, уѣздный врачъ и. д. кол. сов. Я. И. Братинъ.

Пудожскій—уѣзд. врачъ надв. сов. Арсен. Михайл. Ольгскій.

Повѣнецкій—уѣздн. врачъ тит. сов. Ник. Петр. Щаповъ.

Правительственные ветеринарные врачи.

Петрозаводскій пунктъ—кол. ассес. Никол. Никол. Шауфусъ.

Вытегорскій—тит. сов. Никол. Ѳеодор. Брилліантовъ.

Начальники Тюремъ.

Петрозаводской—и. д. кол. секр. Петръ Ил. **Кацеблинъ**.
Олонецкой—кол. асс. Мих. Павл. **Ивановъ**.
Лодейнопольской—(и. д.) неим. чина Илья Никит. **Шошкинъ**.
Вытегорской—(и. д.) неим. чина Вас. Иван. **Щербаковъ**.
Каргопольской—неим. чина Арк. Мих. **Турандинъ**.

Петрозаводскій губернскій тюремный комитетъ.

Вице-президенты: Олон. губернаторъ и епископъ Олон. и Петр. **Никаноръ**. Директоры: вице-губернаторъ, управл. каз. палатою, прокуроръ Петроз. окруж. суда, губернск. врач. инспекторъ, губ. инженеръ, предсѣдатель губ. земск. управы, городск. голова, Петроз. полиціймейстеръ, уѣздн. исправникъ, город. судьи, уѣздн. членъ окружн. суда., Петроз. уѣздн. врачъ, графъ Влад. Степ. **Гендриковъ**—церемоніймейстеръ Двора Его Императорскаго Величества, совѣтники губ. правленія, купцы: Як. Макс. **Румянцевъ**, Степ. Леонт. **Леонтьевъ**, пот. поч. гражд. Никол. Павл. **Серого**, Хар. Герм. **Кононовъ**, прот. Адріанъ Яковл. **Благовѣщенскій**, фельдшеръ тюремной больницы (вольнонаемный) Іос. Павл. **Бухта**. Секретарь тюремнаго комитета над. сов. Плат. Степ. **Босковъ**.

Уѣздныя Тюремныя Отдѣленія.

Олонецкое: Предсѣдательствующій директоръ, уѣздн. испр. отст. подп. Вл. Ник. **Сагайдакъ**, директоры: начальникъ 2-й судох. дистан. Девят. отд. Вытегорскаго округа пут. собщ., предсѣдатель уѣзд. зем. управы, лич. почет. гражд. Юлій Юліевичъ **Тейфель**, членъ Петр. окруж. суда по Олон. уѣзду, купецъ Ив. Мих. **Тухкинъ**, прот. Вас. Іоан. **Громовъ**, уѣзд. врачъ, уѣзд. казн.

Лодейнопольское: Предсѣдательствующій директоръ—уѣзд. исправникъ. Директоры: уѣзд. членъ Петроз. окруж. суда по Лодейн. у., прот. Петропавловскаго собора, завѣдыв. 1-мъ инспект. уч. Маріинскаго воднаго пути, гор. староста, пот. поч. гражд. купецъ П. А. **Иткинъ**, прапоршикъ запаса М. И. **Корнышевъ**, потом. поч. гражд. И. Е. **Ефимовъ**, лѣсной кондук. А. А. **Шмидтъ**, старшій лѣсной ревизоръ К. Ф. **Мервольфъ**, старшій штатный контролеръ Новгородско-Олонецкаго акцизнаго управленія.

Вытегорское: Предсѣдательствующій директоръ—уѣзд. исправникъ. Директоры: товарищъ прокурора Петроз. окруж. суда по Вытегорско-Пудожскому уѣзду, предсѣдатель земской управы, город. судья, прот. о. А. **Лядинскій**, городской голова Х. И. **Эйхманъ**, свящ. о. Мих. Петр. **Ильинскій**, Ив. Вас. **Полянскій**, уѣздн. врачъ, купцы: П. Д. **Мездринъ**, И. Г. **Миткинъ**, Ф. И. **Тетеринъ** и Вл. Вен. **Шаровъ**.

Каргопольское: Предсѣдательствующій директоръ—уѣзд. исправникъ. Директоры: уѣзд. членъ Петроз. окруж. суда по Карг. у., предсѣдатель уѣзднаго съѣзда, Ал—ръ Ник. **Спасскій**, предсѣдатель зем. управы, уѣздн. врачъ, прот.

о Владим. Іоан. **Петровъ**, город. голова, Георг. Иван. **Самойловичъ**. Купцы: Ал—ръ Петр. **Леховъ**. Никол. Егор. **Сѣрковъ**, и Вас. Яков. **Мокѣевъ**, Кон. Дмит. **Блохинъ**, Карлъ Юрьев. **Зейслеръ**, Ник. Пав. **Ошевенскій**.

Пудожское. Предсѣдательствующій директоръ—уѣзд. исправникъ. Директоры: уѣздн. членъ Петроз. окруж. суда по Пудож. у., предсѣдатель уѣзд. зем. управы, уѣзд. врачъ, благоч. 1-го округа Пудож. у., город. староста, 1-й гильдіи купецъ потом. поч. гражд. Ник. Алексан. **Базегскій**, помощ. уѣзд. исправ. А. И. **Троицкій** (завѣд. дѣлопроизводствомъ), членъ зем. управы А. М. **Пикинъ**, 2-й гильдіи куп. Мих. Петр. **Борисовъ**.

Повѣнецкое. Предсѣдательствующій директоръ—уѣзд. исправн. Директоры: прот. Іоан. Алексѣев. **Щеголевъ**, уѣзд. членъ Окруж. суда по Повѣн. у., городской голова и купецъ 2-й гильдіи Вас. Спирид. **Мартыновъ**, Кон. Фед. **Чехонинъ**, тор. кр. Ник. Яков. **Бѣловъ**, уѣздн. врачъ Ник. Петр. **Щаповъ**.

Губернскій Статистическій Комитетъ.

Предсѣдатель—губернаторъ.

Помощникъ предсѣдателя—непремѣнный членъ, вице-губернаторъ.

Непремѣнные члены:

Вице-губернаторъ, управляющій казенною палатою, начальникъ управленія земледѣлія и государственныхъ имуществъ, губернскій врачебный инспекторъ, директоръ губернской гимназіи, директоръ народныхъ училищъ, членъ отъ духовной консисторіи, членъ отъ горнаго вѣдомства—помощн. начал. олонецк. горн. заводовъ Анд. Петр. **Галченко**, членъ отъ вѣдомства путей сообщенія помощн. инспектора судох. по Онежскому озеру и рѣки Свири Валеріанъ Ильичъ **Щелкуновъ** и Петрозаводскій городской голова.

Почетные члены:

Преосвященный **Никаноръ**, епископъ Олонецкій и Петрозаводскій, Высокопреосвященный, **Назарій** Архіепископъ Полтавскій и Переяславскій, дѣйств. статс. с. князь Серг. Александ. **Вяземскій**, членъ Московскаго археологич. общества Елпидиф. Васил. **Барсовъ**, т. с. Никол. Вас. **Протасьевъ** и с. с. Ив. Ив. **Благовѣщенскій**.

Дѣйствительные члены:

Въ г. Петрозаводскѣ и его уѣздѣ: протоіереи: Адр. Яковл. **Благовѣщенскій**, Іоан. Дмитр. **Лавровъ**, Никол. Кирил. **Чуковъ**, и Вас. Стеф. **Ржановскій**, свящ. Дмитр. Вас. **Островскій**, Никол. Алексан. **Ратьковъ**, Влад. Владим. **Ушаковъ**. Як. Семен. **Елпидинскій**, Дмитр. Павл. **Ягодкинъ**, Серг. Анат. **Левитскій**, Конст. Иван. **Казанскій**, Никол. Семен. **Шайжинъ**, Коз. Филим. **Филимоновъ**, Коз. Иван. **Дмитріевъ**, Алексан. Дмитр. **Георгіевскій**, Мих. Ник. **Правдинъ**, Ив. Дмитр. **Ламанскій**, Іос. Георг. **Бовинъ**, Андр. Петр. **Галченко**, Георг. Кондр. **Борисовъ**, Ник. Θеоф. **Лѣсковъ**, Алексан. Вас. **Евтихіевъ**, Александр. Феодор. **Кожевниковъ**, Іерон. Феликс. **Кучевскій**, Кар. Карл. **Веберъ**, Иван.

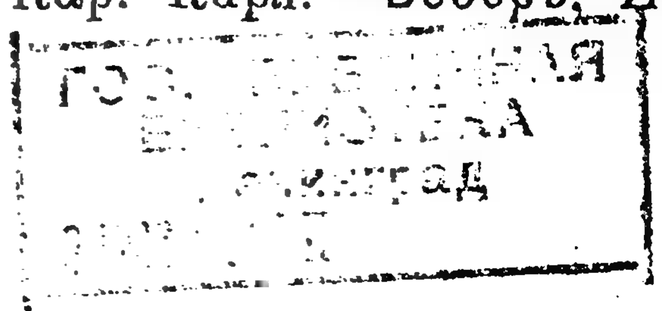

Иван. **Маркушевичъ**, Вас. Дмитр. **Лысановъ**. Ив. Серг. **Борзецовскій**, Георг. Мих. **Солнышковъ**, Эдм. Авг. **Будзынскій**, Георг. Алекс. **Сергѣевъ**, Евген. **Алексѣев. Богдановичъ**, Борисъ Никол. **Михайловъ** и Ив. Вас. **Захарьевъ**. *Въ г. Олонцѣ и его уѣздѣ:* Алексан. Алексѣев. **Шепилевскій** и Алексан. Петр. **Поповъ**. *Въ г. Лодейномъ-Полѣ и его уѣздѣ:* Егор. Харлампп. **Одинцовъ**, Никол. **Алексан. Саблинъ** и Петръ Анан. **Иткинъ**. *Въ г. Вытегрѣ и его уѣздѣ:* **Алексан.** Дмитр. **Петровъ**. *Въ г. Каргополѣ и его уѣздѣ:* свящ. Дмитр. Петр. **Виноградовъ**, Алексѣй Абрам. **Моисеевъ** и Петръ Эраст. **Мудровъ**. *Въ г. Повѣнцѣ:* прот. Іоан. Алексѣев. **Щеголевъ**. *Въ г. С.-Петербургѣ:* Вас. Владим. **Савельевъ**, Андр. Петр. **Вороновъ**, Алексан. Льв. **Гарязинъ**, Васил. Петр. **Мегорскій**. *Въ г. Баку:* Никол. Никиф. **Пушкаревъ**. *Въ г. Томскѣ:* Пав. Тимоф. **Виноградовъ**. *Въ г. Вильнѣ:* прот. Вас. Вас. **Нименскій**. *Въ г. Архангельскѣ:* Ѳед. Ник. **Флоровскій** и Вас. Вас. **Ивановскій**. *Въ г. Москвѣ:* Гер. Ил. **Куликовскій**. *Въ г. Вологдѣ:* Сем. Алексѣев. **Лосевъ**. *Въ г. Устьсысольскѣ:* Алексѣй Яковлев. **Колясниковъ**. *Въ г. Екатеринбургѣ:*—Петръ Ив. **Пѣвинъ**. Секретарь, Ив. Ив. **Францишкевичъ-Яновскій**.

Губернское Присутствіе.

Предсѣдатель—губернаторъ, члены по должности: вице-губернаторъ, управляющій казенною палатою, начальникъ управленія земледѣлія и государственныхъ имуществъ, предсѣдатель и прокуроръ окружнаго суда и предсѣдатель губернской земской управы. Непремѣнные члены: дѣйств. стат. сов. Владим. Владим. **Ушаковъ**, кол. сов. Ник. Герас. **Прѣсняковъ**. Секретарь—кол. секр. Алексан. Ѳедор. **Кожевниковъ**. Кандидаты къ земскимъ начальникамъ при губернскомъ присутствіи: неим. чина Алексѣй Ник. **Михайловскій**, неим. чина Людвигъ Вас. **Фонъ-Грумбковъ**, кол. секр. Ник. Яковл. **Свѣтловъ**.

Уѣздные Съѣзды и Земскіе Начальники.

Петрозаводскій.

Предсѣдатель съѣзда—надв. сов. Серг. Филар. **Кименталь**. Земскіе начальники: 1 уч., к. с. Серг. Вас. **Бѣляевъ**; 2 уч.,—кол. секр. Ник. Вас. **Абаза**; 3 уч.,—(вакансія). Секретарь съѣзда, губ. секр. Пав. Ив. **Орловъ**.

Олонецкій.

Предсѣдатель съѣзда, кол. ас. Петръ Виктор. **Чеховскій**. Земскіе начальники: 1 уч., кол. секр., Андр. Матв. **Никольскій**, и 2 уч., кол. рег., Влад. Вас. **Савельевъ**. Секретарь, губ. секр. Мих. Вас. **Никифоровъ**.

Лодейнопольскій.

Предсѣдатель съѣзда, - д. с. с. Дм. Никол. **Обресковъ**. Земскіе начальники: 1 уч., (и. д.) Влад. Алдр. **Протопоповъ**; 2 уч., кол. сов. Вяч. Квинт. **Рудницкій**. Секретарь съѣзда, тит. сов., Ив. Вас. **Ѳеофоровъ**.

Вытегорскій.

Предсѣдатель съѣзда, ротмистръ въ отставкѣ Серг. Вас. **Тучемскій.** Земскіе начальники: 1 уч., (и. д.) кол. рег. Ал-дръ Алекс. **Колясниковъ,** 2 уч., поруч. зап. Дм. Ник. **Болдыревъ;** 3 уч., (вакансія). Секретарь съѣзда, колл. асс., Мих. Александ. **Башмаченковъ.**

Каргопольскій.

Предсѣдатель съѣзда, кол. асс. Ник. Филар. **Кименталь.** Земскіе начальники: 1 уч.,—кол. асс. Петр. Петр. **Поповъ;** 2 уч., кол. асс. Пет. Ник. **Неѣловъ;** 3 уч.,—над. сов. Ал-ндръ Вас. **Перебаскинъ;** 4 уч.,—тит. сов. Алексѣй. Алексѣев. **Коростинъ.** Секретарь съѣзда, (и. д.) неим. чин. Афан. Андр. **Патровъ**

Пудожскій.

Предсѣдатель съѣзда, от. поруч. Вл. Ал-др. **Писаревъ.** Земскіе начальники: 1 уч.,—губ. секр., Ник. Ник. **Первенцевъ;** 2 уч.,—губ. секр. Серг. Александр. **Александровъ;** 3 уч.,—над. сов. Вол. Павл. **Стржелинскій.** Секретарь съѣзда, кол. секр. Алекс. Петр. **Хлѣбниковъ.**

Повѣнецкій.

Предсѣдатель съѣзда, тит. сов. Вас. Вас. **Соловьевъ.** Земскіе начальники: 1 уч., над. сов. Ал-ндр. Влад. **Ларіоновъ;** 2 уч.,—н. ч. Ал-ндръ Арк. **Роопъ,** 3 уч., тит. сов. Ник. Ѳедор. **Поповъ;** 4 уч., губ. секр. Вас. Степ. **Діановъ.** Секретарь съѣзда, губ. секр. Мих. Ив. **Діевъ.**

Олонецкое Губернское по земскимъ и городскимъ дѣламъ Присутствіе

Предсѣдатель—губернаторъ. Члены: вице-губернаторъ, управляющій казенною палатою, прокуроръ Окружнаго Суда, предсѣдатель губернской земской управы, городской голова; отъ губернскаго земскаго собранія—предсѣдатель Петрозаводскаго уѣзднаго съѣзда; отъ городской думы, прис. пов. кол. секр. Ив. Ив. **Леви,** непремѣнный членъ, дѣйств. стат. сов. И. И. **Францишкевичъ-Яновскій.** Секр., над. сов. Алексѣй Григ. **Модестовъ.**

Губернское по воинской повинности Присутствіе.

Предсѣдатель—губернаторъ. Члены: вице-губернаторъ, прокуроръ окруж. суда, предсѣдатель губерн. зем. управы, Петрозавод. уѣзд. воинскій начальникъ, членъ губерн. зем. управы; непремѣн. членъ, кол. ас. Георг. Вас. **Павловъ.** Секретарь, кол. сов., Ѳед. Никол. **Нерехтскій.**

Уѣздныя воинскія присутствія.

Петрозаводское.

Предсѣдатель—предсѣдатель уѣзднаго съѣзда. Члены: офицеръ по назначенію военнаго начальства, уѣзд. исправникъ, членъ уѣзд. зем. управы. При

дѣйствіяхъ присутствія въ призывныхъ участкахъ: въ 1-мъ—гор. членъ городской управы, по назначенію управы, избранные уѣзднымъ земскимъ собраніемъ: крест. Алексан. Ив. **Данилихинъ** и Коз. Тимоф. **Бѣлковъ**; 2-го уч.—крест. Ив. Вас. **Самсоновъ**. Дѣлопроизводитель, кол. секр. Борисъ Степ. **Гауптъ**.

Олонецкое.

Предсѣдатель—предсѣдатель уѣзд. съѣзда. Члены: уѣзд. воинскій начальникъ, уѣзд. исправникъ, предсѣдатель земской управы. Туломозер. волостной старшина Ив. Ив. **Кужіевъ**. Дѣлопроизводитель, кол. секр. Ал-дръ Констант. **Михайловъ**.

Лодейнопольское.

Предсѣдатель—предсѣдатель уѣзд. съѣзда. Члены: уѣзд. воинскій начальникъ, уѣздн. исправникъ, предсѣдатель земской управы, по выборамъ: дворянинъ Гр. Петр. **Лутохинъ**, Ив. Егор. **Афонькинъ**, отъ города по назначенію: Дѣлопроизводитель, неим. чина Пав. Григ. **Соколовъ**.

Вытегорское.

Предсѣдатель—предсѣдатель уѣзд. съѣзда. Члены: уѣзд. воинскій начальникъ, уѣзд. исправникъ, членъ земской управы Филип. Павл. **Котовъ**. по выборамъ: отъ земства: членъ зем. управы Петр. Ив. **Ивойловъ**, членъ город. управы: Вас. Яков. **Бѣлонинъ**, купеческій сынъ Александ. Александр. **Лопаревъ** и крест. Ив. Вас. **Ляпутинъ**. Дѣлопроизводитель, неим. чина Влад. Андр. **Бровковъ**.

Каргопольское.

Предсѣдатель—предсѣдатель уѣзд. съѣзда. Члены: уѣзд. воинскій начальникъ, уѣзд. исправникъ, членъ зем. управы—по назначенію и отъ города—членъ город. управы—по назначенію. По выборамъ:—1-го уч.: куп. Ник. Егор. **Сѣрковъ**, 2 уч.—кр. Мих. Матв. **Харевъ**, 3 уч.:—крест. Г. И. **Коковиновъ**. Дѣлопроизв., кол. ас. Влад. Юліан. **Рудомино**.

Пудожское.

Предсѣдатель—предсѣдатель уѣзд. съѣзда. Члены: уѣзд. воинскій начальникъ, уѣздный исправникъ и членъземской управы кол. рег. Алексан. Марк. **Пикинъ**. члены по выбору: Е. М. **Бурсинъ**, А. А. **Нечаевъ** и лѣсничій Л. Г. Карчевскій, городской староста М. В. **Роговъ**. Дѣлопроизв., тит. сов. Вас. Вас. **фонъ-Грумбковъ**.

Повѣнецкое.

Предсѣдатель - предсѣдатель уѣзд. съѣзда. Члены: воинскій начальникъ, уѣзд. исправникъ; члены по выбору: отъ земства, кол. ас. Алексѣй Пав. **Николаевскій** и отъ города—П. С. **Бѣляевъ** и выборный отъ участка Мих. Макс. **Мартыновъ**. Дѣлопроизводитель, кол. ас. Алексан. Иван. **Петровъ**.

Полицейскія управленія и становые пристава.

Петрозаводское городское.

Полиціймейстеръ кол. сек. Поліевктъ Іосиф. **Руссаковичъ**; и. об. город-

ского пристава, неим. чина, Андр. Ив. **Байковъ**, помощники пристава: кол. рег. Августъ-Генрихъ Яковл. **Остеръ**, неим. ч. Яков. Софр. **Суета**, кол. секр. Серг. Викт. **Успенскій**. Секретарь н. ч. Алек. Егор. **Шепелевъ**. Сыскное отдѣленіе при Петр. гор. пол. управленіи. Начальникъ сыск. отд. колл. регистр. Борисъ Алексѣев. **Фроловъ**. Полиц. надзиратели: кол. рег. Яковъ Иван. **Дьяковскій** и неим. чин. Ив. Алексѣев. **Богдановъ**.

Петрозаводское уѣздное.

Уѣздный исправникъ, кол. сов. Ѳед. Як. **Ивановъ**, помощ. его кол. секр. Филар. Иван. **Озеровъ**, секретарь тит. с. Петръ Евдок. **Коровушкинъ**, столон. кол. секр. Петръ Александ. **Черноярovъ**, регистраторъ кол. рег. Ив. Христоф. **Накропинъ**. Становые пристава: 1 стана, и. д., неим. чин. Гавр. Филип. **Анисимовъ**, 2-го стана, и. д., неим. чин. Вас. Алексѣев. **Строиловъ** и 3-го стана кол. секр. Петръ Михайл. **Медвѣдевъ**.

Олонецкое:

Уѣздный исправникъ, отст. подп. Вл. Ник. **Сагайдакъ**, помощ. его, над. сов. Петръ Никол. **Ошевенскій**, секретарь губ. секр. Андр. Ефим. **Печеринъ**, столоначальники: неи. чина Анд. Ѳед. **Чепель** и неим. чина Илья Конст. **Мегорскій**, регистраторъ неим. чина Леонидъ Андр. **Тихомировъ**. Становые пристава: 1 стана кол. секр. Алекс. Ив. **Ивановъ**, 2 стана кол. асс. Мих. Петр. **Миролюбовъ**, полицейскій надзират. неим. чина Тим. Конст. **Пироненъ**.

Лодейнопольское:

Уѣздный исправникъ (и. д.) прич. къ М. В. Д. ст. сов. Егоръ Харл. **Одинцовъ**, помощ. его, тит. сов. Исаакъ Ѳедоров. **Ивановъ**, секретарь губ. сек. Дм. Дм. **Родичевъ**, столон. кол. рег. Серг. Ив. **Ивановъ**, неим. чина Ник. Фил. **Боронинъ**, регистраторъ неим. чин. Алексан. Владим. **Бекешъ**, полицейскій надзиратель неим. чина Петръ Ѳедор. **Петровъ**. Становые пристава: 1-го стана кол. асс. Лавръ Лавр. **Романиновъ**, 2-го стана губ. секр. Георг. Ѳотіев. **Медвѣдевъ**, 3 го стана губ. секр. Вик. Афан. **Чернышъ**.

Вытегорское:

Уѣздный исправникъ, кол. сов. Иванъ Самуил. **Романовичъ**, помощ. его надв. сов. Петръ Ѳедор. **Остроумовъ**, секретарь неим. чин. Иванъ Ив. **Ранщупкинъ**, столоначальники: губ. секр. Степ. Виктор. **Богдановъ** и неим. чина Борисъ **Морозовъ** регистраторъ, кап. въ отставкѣ Ѳеод. Вас. **Ефимовъ** полицейскіе надзиратели: 1 участка неим. чина Ив. Александр. **Фоминъ**, 2 уч. губ. секр. Алек. Яковл. **Васильевъ**. Становые пристава: 1-го стана кол. рег. Лев. Дав. **Скербуцъ**, 2-го стана кол. асс. Серг. Ив. **Ошевенскій**, 3-го стана губ. секр. Мих. Ильичъ **Распутинъ**.

Каргопольское:

Уѣздный исправникъ надв. сов. Алексан. Ѳедор. **Криновъ**, помощ. его надв. сов. Никол. Павлов. **Ошевенскій**, секретарь кол. рег. М. Игн. **Доленговскій**. Столоначальники: Ник. Тим. **Алексѣевъ** и неим. чина Ив. Зиновьев. **Матюхинъ**, регистраторъ Вас. Серг. **Крушинскій**, полицейскій надзиратель, кол.

регистр. Ив. Вас. **Хотѣновскій**. Становые пристава: 1-го стана кол. сек. Пав. Влад. **Сатраповъ**, 2-го стана губ. сек. **Тихоновъ**, 3-го стана кол. рег. Мих. Ник. **Рогачевъ**.

Пудожское:

Уѣздный исправникъ надв. сов. Мих. Александр. **Рождественскій**, пом. его, над. сов. Ал-ръ Иван. **Троицкій**, секретарь тит. сов. Васил. Петр. **Соловьевъ**, столоначальники: кол. секр. Викт. Апол. **Свѣтловъ** и кол. регистр. Петръ Ильичъ **Матвѣевъ**, регистраторъ неим. чина Тим. Ильичъ **Сидоровъ**, полицейскій надзиратель неим. чина Анд. Ефим. **Лупановъ**. Становые пристава: 1-го стана тит. сов. Мих. Мих. **Медвѣдевъ**, 2-го стана кол. ас. Мих. Мих. **Карповъ**.

Повѣнецкое:

Уѣздный исправникъ губ. секр. Гр. Онуфр. **Романейко**, помощникъ его тит. сов. Влад. Влад. **Верзневъ**, секретарь тит. сов. Владим. Никол. **Воскресенскій**, столоначальники: кол. рег. Сер. Алекс. **Грошниковъ** и Миронъ Васил. **Шамкоевъ**, регистраторъ неим. чина Андрей Александр. **Галашкинъ**, полицейскій надзиратель губ. секр. Ѳед. Вас. **Тимофеевъ**. Становые пристава: 1-го стана (и об.) неим. чина Ник. Ник. **Космозерскій**, 2-го стана кол. асс. Василій Иван. **Бурьковъ** и 3-го стана (и. об.) Петръ Адам. **Дробенко**.

Земства Олонецкой Губерніи.

Олонецкое Губернское Земство.

Губернское Собраніе.

Предсѣдатель назначается по Высочайшему повелѣнію. Представители вѣдомствъ: Начальникъ управленія земледѣлія и Государственныхъ Имуществъ Олонецкой губерніи. Членъ отъ горнаго вѣдомства. Членъ отъ главнаго управленія удѣловъ. Депутатъ отъ духовнаго вѣдомства. Представители отъ уѣздовъ: предсѣдатели уѣздныхъ съѣздовъ; предсѣдатели уѣздныхъ земскихъ управъ. Гласные отъ уѣздовъ: Петрозаводскаго—Михаилъ Егоровичъ **Афонькинъ**, Василій Марковичъ **Голованов**ъ, Иванъ Никифоровичъ **Тихоновъ**; Олонецкаго—Михаилъ Гавриловичъ **Аристаровъ**, Андрей Филипповичъ **Мольевъ**; Лодейнопольскаго—Николай Николаевичъ **Нѣловъ**, Василій Владиміровичъ **Савельевъ**; Вытегорскаго—Николай Александровичъ **Ратьковъ**, Петръ Ананьевичъ **Иткинъ**; Каргопольскаго—Василій Васильевичъ **Канашевъ**, Иванъ Еферьевичъ **Новоселовъ**; Пудожскаго—Егоръ Михайловичъ **Бурсинъ**, Иванъ Михайловичъ **Тишковъ**; Повѣнецкаго—Михаилъ Максимовичъ **Мартыновъ**, Александръ Дорофеевичъ **Федотовъ**. Члены губернской земской управы.

Губернская Земская Управа.

Личный составъ:

Предсѣдатель управы д. ст. сов. Николай Александр. **Ратьковъ.** Члены управы: ст. сов. Витал. Ильичъ **Кенорѣцкій,** Михайлъ Гаврил. **Аристаровъ,** кол. асс. Петръ Васил. **Неѣловъ.** Секретарь управы ст. сов. Серг. Анат. **Левитскій.**

Смотритель зданій губернскаго земства Николай Алексѣевичъ **Савеловъ.**

Канцелярія Управы:

Бухгалтеръ Иванъ Тимоф. **Моисеенко;** дѣлопроизводители отдѣленій: дорожно-техническаго—Тихонъ Иван. **Макаровъ,** страхового—Иванъ Иван. **Торшиловъ,** общественнаго призрѣнія—Георг. Георг. **Бабинковъ.**

Страховой Отдѣлъ:

Инспекторъ земскаго страхового дѣла Робертъ Людвиговичъ **Прушевскій.** Страховые агенты: по Петрозаводскому уѣзду—Викторъ Михайловичъ **Плотниковъ,** Олонецкому—Александръ Евѳимовичъ **Косенковъ,** Лодейнопольскому—Алексѣй Семеновичъ **Якимовскій,** Вытегорскому—Иванъ Кузьмичъ **Дроздовъ,** Каргопольскому—Петръ Эрастовичъ **Мудровъ,** Пудожскому—Ѳедоръ Архиповичъ **Копосовъ** и Повѣнецкому—Михаилъ Максимовичъ **Мартыновъ.**

Технической Отдѣлъ:

Инженеръ-механикъ Вячеславъ Николаевичъ **Лядинскій.** Дорожные техники: Алексѣй Ивановичъ **Петровскій** и Василій Васильевичъ **Нименскій.**

Агрономическій Отдѣлъ:

Губернскій агрономъ Карлъ Карловичъ **Веберъ.**

Оцѣночно-статистическое бюро:

Завѣдующій бюро—Арк. Вас. **Смирновъ.** Дѣлопроизводитель—Мих. Гавр. **Афиногеновъ.** Статистики: Петръ Вас. **Ребровъ,** Алекс. Григ. **Бутковскій,** Вас. Петр. **Никитинъ,** Мих. Никол. **Хавскій,** Серг. Викт. **Воронковъ,** Иванъ Ильичъ **Распутинъ,** Бор. Дмит. **Волковъ** и Ник. Мих. **Звѣревъ.**

Бюро по народному образованію:

Завѣдующій бюро—Ѳед. Иван. **Сухановъ.** Дѣлопроизводитель Тим. Вас. **Леонтьевъ.** Уѣздные завѣдующіе отдѣлами народнаго образованія: По Петрозаводскому уѣзду—Ив. Мих. **Никольскій,** Олонецкому—Влад. Петр. **Прозоровъ,** Вытегорскому—Влад. Степ. **Баженовъ,** Каргопольскому—Викт. Петр. **Мудровъ,** Пудожскому—Вит. Конст. **Тихомировъ,** Повѣнецкому—Ал-дръ. Ал-др. **Троицкій.**

Петрозаводская Губернская Земская Больница.

Старшій врачъ, ординаторъ мужского терапевтическ. отдѣл. ст. сов. Ал. Иван. **Введенскій,** ординаторъ психіатр. отдѣл. Ив. Карл. **Мейеръ,** ординат. акушерско-гинекологич. отдѣл. Максимъ Филип. **Леви,** ординаторъ-хирургич. отдѣлен. Мих. Давид. **Иссерсонъ,** ассистентъ хирургич.-отдѣл. Анна Михайл. **Огородникова** (по мужу Соловьева), ординат. глазного отдѣл. Илья Александр. **Шехманъ,** завѣдующій зубоврачебн. кабинет. дантистъ Семенъ Прокоф. **Прокофьевъ,** провизоръ аптеки Ал-дръ Яков. **Пигинъ.** При больнич. церкви свящ.

о. Владиміръ **Крючковъ**. Смотритель больницы Ник. Мих. **Богдановъ**. Завѣдующій осеннымъ телятникомъ, старшій ветеринарный врачъ губернскаго земства Сергѣй Мих. **Калитовичъ**.

Губернская богадѣльня и Александровскій пріютъ инвалидовъ.

Смотритель Ник. Петр. **Бетхеръ**. При богадѣленской церкви священникъ протоіерей о. Іоаннъ Алексѣев. **Богословскій**.

Врачъ Вознесенскаго межъ-уѣзднаго медиц. участка губ. земства лекарь Израиль Еселев. **Лурье** (с. Вознесенье).

Ветеринарные врачи губернскаго земства.

Въ Петрозаводскѣ—старшій, надв. сов. Серг. Мих. **Калитовичъ**.

По уѣздамъ:

Петрозаводскому—над. сов. Андр. Ал-ев. **Заводовскій**.
Олонецкому—Ал-дръ Павл. **Соколовъ**.
Лодейнопольскому—Леонидъ Вл. **Смѣтанинъ**.
Вытегорскому—Серг. Вас. **Вишняковъ**.
Каргопольскому—Алекс. Никол. **Соловьевъ**.
Пудожскому—Рув. Лазар. **Большеменниковъ**.
Повѣнецкому—Вас. Геннад. **Вознесенскій**.

Фельдшерская Школа Губернскаго Земства.

Директоръ школы и преподаватель гигіены, фармакологіи, общей и частной патологіи, гистологіи и вскрытія труповъ лѣкарь Исаакъ Александров. **Шифъ**. Законоучитель протоіер. Іоаннъ Алексѣев. **Богословскій**. Преподаватели: физіологіи, патологіи и терапіи лекарь ст. сов. Алек. Иван. **Введенскій**; сифилиса и кожныхъ болѣзней лекарь Ив. Карл. **Мейеръ**; хирургіи, массажа и ухода за больными лѣкарь Мих. Давид. **Иссерсонъ**; анатоміи и глазныхъ болѣзней докторъ медицины надв. сов. Илья Ал-др. **Шехманъ**; акушерства и гинекологіи лѣкарь Макс. Филип. **Леви**; фармаціи, фармакогнозіи и практическихъ занятій по аптекѣ провизоръ Ал-дръ Яковл. **Питинъ**; физики над. сов. Ал-ръ Кондр. **Бурцовъ**; латинскаго языка Ник. Степ. **Богдановъ**; ботаники и зоологіи кол. асс. Георгій Кондр. **Борисовъ**; зубныхъ болѣзней дантистъ Семенъ Прок. **Прокофьевъ**; Надзиратель школы Феликсъ Леонов. **Пѣховскій**.

Олонецкая Губернская Оцѣночная Комиссія.

Предсѣдатель комиссіи—Олонецкій Губернаторъ. Члены: Вице-губернат., управл. каз. палатой, непремѣн. членъ губерн. присутствія, начальникъ управ. землед. и государ. имуществъ Олон. губ., представ. отъ Олонецкаго горнаго округа, Петрозавод. город. голова. Отъ земства: Предсѣд. губернск. земской управы; члены губерн. зем. управы. По выбору губерн. зем. собранія: Мих.

Гаврил. **Аристаровъ** и Иванъ Никиф. **Тихоновъ**, съ правомъ совѣщательнаго голоса—завѣдующ. статистическимъ бюро. Секретарь комиссіи—стат. сов. Серг. Анат. **Левитскій**.

Петрозаводское уѣздное земство.

Земское собраніе: гласные: Пот. поч. граж. Георг. Евф. **Пименовъ**, докт. мед. Илья Ал-ндр. **Шехманъ**, торг. кр. Ив. Никиф. **Тихоновъ**, город. голова Вас. Дмитр. **Лысановъ**, предст. отъ казны свят. лѣсн. Казим. Евстаф. **Рдултовскій**, деп. отъ духов. св. о Ал-ндр. **Крупкинъ**, кр. Ф. Ф. **Никитинъ**, П. С. **Молосовкинъ**, А. А. **Федотковъ**, Ф. И. **Макарьевъ**, М. Г. **Афонькинъ**, П. М. **Егоровъ**.

Управа: предсѣдатель управы, ст. сов. Ив. Гр. **Лазукъ**. Члены управы по назначенію отъ правительства: неимѣющ. чина В. М. **Ершовъ**, губ. секр. Г. М. **Пиккатъ**, по выбору зем. собр: крест.: Вас. Марк. **Голованов**ъ, Тим. Родіон. **Вороновъ**. Секр. управы И. П. **Укконе**, бухгал. управы А. И. **Шумиловскій**. Агрономы уѣзд. земства: Ф. Ф. **Зіадынь**, И. А. **Грабаускъ**., Техн. уѣзд. зем. А. В. **Королевъ**. Землем. зем. Б. В. **Бекешъ**. Зав. зем. поч. И. Г. **Водопьяновъ**.

Олонецкое уѣздное земство.

Уѣздное собраніе: гласные зем. соб., крестьяне: Вас. Ив. **Кужіевъ**, Ст. Вас. **Тоболевъ**, Ив Аким. **Громовъ**, Анд. Фил. **Мольевъ**, Ив. Ив. **Кужеевъ**, Фил. Егор. **Савинъ**, Сем. Ѳед. **Сѣчкинъ**, Мих. Ив. **Ивановъ**, Ив. Яков. **Осиповъ**, Мих. Гав. **Аристаровъ**.

Управа: предсѣдатель управы, кол. ас. Ал-ндр. Алек. **Николаевъ**. Члены управы—крестьяне: заступающій мѣсто предсѣдателя, Яков. Гав. **Аристаровъ**, Мих. Яков. **Денисовъ**, секретарь, кол. секр. Анат. Ив. **Васильковъ**, бухг. мѣщ. Ник. Ив. **Звѣзда**. Земскій агрономъ Ник. Яков. **Филатовъ**, земскій техникъ Влад. Ив. **Барковъ**.

Лодейнопольское уѣздное земство.

Уѣздное собраніе—гласные: дѣйств. стат. сов. Вас. Влад. **Савельевъ**, двор. Гр. Пет. **Лутохинъ**, Ник. Ник. **Неѣловь**, Ал-ндр. Ник. **Неѣловъ**, (пред. упр). пот. поч. граж. Ив. Яков. **Борошневъ**, пот. поч. граж. Ив. Ив. **Корнышевъ** старш. куп. Ал-ндр. Капит. **Якимовскій**, Ив. Егор. **Афонькинъ**, личный почетный граж. Ник. Кап. **Якимовскій** (чл. упр). Крестьяне: Вас. Кап. **Якимовскій**, Сем. Ник. **Юбинскій**, Мих. Вас. **Дьяконовъ**, Ив. Вас. **Ершовъ**, (чл. упр.), Дмит. Фед. **Иванищевъ**, Ал-ндр. Мих. **Шлыковъ**, представители: вѣдомства Государст. имущ.—старшій лѣсной ревизоръ Карлъ Фед. **Мервольфъ**, дух. вѣд. по назначенію, город. стар. пот. поч. граж. Андр. Яков. **Крыловъ**.

Управа: предсѣдатель, кол. сек. Ал-ндр. Ник. **Неѣловъ**. Члены: личный поч. граж. Ник. Капит. **Якимовскій**, крест. Ив. Вас. **Ершовъ**, секр. Петръ Яков. **Фирсуковъ**, и. д. бухг. Вас. Пет. **Лѣсковъ**, техникъ—Ал-ндр. Пет. **Басовъ**, агрономы. Геор. Ник. **Малининъ** и Илья Максим. **Виноградовъ**,

Вытегорское уѣздное земство.

Уѣздное собраніе—гласные: Петръ Анан. **Иткинъ**, Ив. Вас. **Полянскій**, Петръ Ив. **Ивойловъ**, Ник. Фед. **Клементьевъ**, пред. казны и дух. вѣд. Ал-ндр. Ал-ндр. **Лопаревъ**, Ник. Ал-ндр. **Паршуковъ**, Ник. Ал-ндр. **Ратьковъ**, Ал-ндр. Мих. **Ярагинъ**, Ник. Егор. **Чесноковъ**. Матв. Ив. **Оленевъ**. Ал-ндр. Ив. **Кокушинъ**. Ив. Фед. **Аверинъ**, Яковъ, Васил. **Деревягинъ**. Ал-ндр. Иван. **Юдинъ**.

Управа: предсѣдатель кол. ас. Ник. Фед. **Клементьевъ**. Члены: Петръ Ив. **Ивойловъ**, 2-го чл.—вакансія Бухг. и сек. Ал-ндр. Ив. **Черняевъ**. Техники и землемѣры: тех. Ник. Тим. **Русановъ**, земл. Вас. Ильичъ **Маликъ**. Агрономическій персоналъ: Генрихъ Юліусов. **Подшувейтъ**, с. х. старосты: Андр. Фед. **Соколовъ**, Ал-ндр. Ив. **Перхинъ**, Афан. Мих. **Крюковъ**, Вас. Куз. **Абрамовъ**, Ник. Пет. **Блинниковъ**.

Каргопольское уѣздное земство.

Уѣздное собраніе—гласные: Гавр. Ѳеодор. **Артемьевъ**, Конст. Дм. **Блохинъ**. Ал-ндр. Андр. **Дойковъ**. Вас. Ѳед. **Горбунцовъ**, Ив. Григ. **Гусевъ**, Вас. Вас. **Канашевъ**, Мих. Прокоф. **Кишкинъ**, Григ. Ив. **Коковиновъ**, Ив. Як. **Красиковъ**, Ал-дръ Лавр. **Никоновъ**, Ив. Егор. **Новоселовъ**, Ник. Георг. **Сѣрковъ**, Ал-др. Степ. **Терешинъ**, Ѳед. Конст **Чумаковъ** и Андр. Дм. **Швецовъ**. Предст. казны Эдв. Ант. **Домбровскій**, дух. вѣд. свящ. І. **Венустовъ**, гор. гол. П. И. **Басовъ**.

Управа: предсѣдатель Ал-др. Андр. **Дойковъ**, Члены: заступающій мѣсто предсѣдателя Конст. Дмит. **Блохинъ**, Фед. Конст. **Чумаковъ**, Мих. Прокоп. **Кишкинъ** и Вас. Вас. **Канашевъ**. Секретарь управы Петръ Конст. **Охотинъ**, бухгалтеръ Ник. Ив. **Пакшинъ**. Техникъ Серг. Ал-др. **Насоновъ**. Уѣздный агрономъ Гав. Пав. **Семеновъ**, второй агрономъ Ник. Алек. **Бодалевъ** и сел.-хоз. староста І. Х. **Острейко**.

Пудожское уѣздное земство.

Уѣздное собраніе: предсѣдатель и члены управы, предст. казны Леон. Георг. **Карчевскій**, дух. вѣд., гор. стар. М. В. **Роговъ**, гласные: Дм. Мих. **Катайковъ**, Ив. Мих. **Тишковъ**, Гавр. Вас. **Суровцевъ**, Мих. Ант. **Бѣлошеевъ**, Ал-ндр. Алекс. **Нечаевъ**, Андр. Вас. **Назаровъ**. Серг. Петр. **Черноковъ**, Ив Андр. **Еремінъ**. Вас. Егор. **Якушевъ**.

Управа: предсѣдатель управы кол. секр. Вик. Фед. **Соболевъ**, членъ управы (по назначенію): кол. рег. Ал-др. Марк. **Пикинъ**; члены управы (по выборамъ), крестьяне Егоръ Мих. **Бурсинъ**, Фод. Кузьм. **Калитинъ**, Ив. Вас. **Федоровъ**. Секретарь управы, Антонъ, Іосиф. **Рачковскій**. Бухгалтеръ Евг. Владисл. **Туркевичъ**, дорож. техн. Нав. Петр. **Фроловъ**, исполн. обяз. агронома, Яковъ. Адр. **Прѣдитъ**, зав. зем. почтой, Вас. Фед. **Тихановъ**.

Повѣнецкое уѣздное земство.

Уѣздное собраніе: представитель отъ казны, стар. лѣс. рев. Эдм. Авг. **Будзынскій**, представ. отъ дух.—прот. о. Іоан. **Щеголевъ**. Повѣн. гор. голова, гласные отъ сел. обществъ: Ив. Мих. **Леонтьевъ**, Ив. Степ. **Гайдинъ**, Григ. Ник. **Лукинъ**, Мих. Степ. **Куратеровъ**, Ал-др. Дороф. **Федотовъ**, Мих. Максим.

Мартыновъ, Ив. Филип. Григорьевъ, Яков. Григ. Одинцовъ, Егор. Вас. Коскіевъ, Ив. Фед. Соколовъ, Илья Куз. Суриковъ, Пав. Алек. Ефремовъ.

Управа:—Предсѣдат. надв. сов. Ал-ѣй Павл. Николаевскій. Члены управы кр-не: Ив. Мих. Леонтьевъ, Ив. Степ. Гайдинъ, Григ. Ник. Лукинъ, Мих. Степ. Кураторовъ, секр. управы, Фед. Мих. Горловъ, бухгалт. Ал-др. Дороф. Федотовъ. смотритель,—больницы богадѣльни и арестнаго дома Евг. Андр. Левлевъ, агрономы земства—Альмусъ Карлов. Гагманъ и Зигфридъ Карлов. Гагманъ, землемѣръ зем. Ник. Ал-др. Макарьевъ, завѣдывающій зем. ремесленнымъ пріютомъ Пав. Ал-др. Харитоновъ.

Врачи уѣздныхъ земствъ.

Петрозаводскаго 1 уч.—Марія Евг. Торшилова; 2 уч.—Влад. Сем. Бейлинъ; 3 уч.—Влад. Павл. Лебедевъ; 4 уч.—С. Б. Хазенъ; 5 уч.—(вакансія). Завѣдующій земскимъ аптечнымъ складомъ Сигизм. Фелиц. Пневскій.

Олонецкаго: 1 уч.—(вакансія); 2 уч.—Петр. Андр. Макліоновъ; 3 уч.—(вакансія); 4 уч.—Мих. Петр. Рѣдькинъ. Провизоръ земской аптеки—Анна Александровна Линде.

Лодейнопольскаго: прибольничнаго уч.—Леонидъ Исидор. Либовъ и Борисъ Андр. Либовъ; 2 уч.—Ник. Ипполл. Безбрязговъ; 3 уч.—(вакансія). Провизоръ земской аптеки - Эмил. Фердинанд. Фальбергъ, помощникъ провиз. Ольга Эмил. Фальбергъ.

Вытегорскаго: больничный и 1 уч.—кол. сов., Георг. Георг. Нейбертъ; 2 уч.— Ал-ндр. Георг. Стрѣлковъ; 3 уч.—Ник. Анатол. Казанскій. 4 уч.—Ал-ндръ Мих. Горючкинъ, 5 уч.—Викт. Вас. Пятницкій. Провизоръ земской аптеки—Иван. Ѳедор. Шеффель; помощникъ провизора—Влад. Матв. Григоричевъ.

Кargопольскаго: больничный врачъ—над. сов. Ив. Мар. Кантеръ; 2-й врачъ б-цы Ольга Ал-др. Махова, 1 уч.—(вакансія); 2 уч.—Маркъ Яков. Хазановичъ; 3 уч.—Ал-др. Ив. Сунгуровъ, исп. об. врача, Вас. Мих. Любомировъ. Завѣдующій аптекарскимъ земскимъ складомъ, провизоръ, Вал. Андр. Бекеневъ, помощ. провизора—Алекс. Дмитр. Рябининъ.

Пудожскаго: 1 уч.—(вакансія); 2 уч.—Викт. Ант. Сенюнасъ; 3 уч.—Иван. Андр. Райчакъ; 4 уч.—Як. Іудов. Эльконинъ. Зав. апт. склад. Юлій Карл. Гаакъ.

Повѣнецкаго: больничный (вакансія); 1 уч.—Митр. Алекс. Меньщиковъ; 2 уч.—Ив. Ив. Кудрявцевъ; 3 уч.—Оскаръ Юльев. Лунбергъ; 4 уч.—Матв. Ив. Карась; 5 уч. Викт. Кон. Речинскій. Провизоръ земской аптеки Теодумъ Андр. Влощекъ; помощникъ его—Зенонъ Іосиф. Животковскій.

Городскія управленія.

Петрозаводское.

Городская Дума. Гласные: над. сов. Петръ Мих. **Акимовъ**, кол. секр., Георг. Ефим. **Пименовъ**, прис. пов., кол. секр. Ив. Ив. **Леви**; пот. поч. гр. Ст. Леонт. **Леонтьевъ**; пот. поч. граж. Ник. Пав. **Серого**; докт. мед. Илья Ал-др. **Шехманъ**; Петроз. 2 гильдіи куп. Харит. Герм. **Кононовъ**, ст. сов. Вас. Пет. **Аврамовъ**, ст. сов. Конст. Ив. **Казанскій**, кр-не: Дмит. Степ. **Сѣдовъ**, Мих. Исаев. **Дьяконовъ**, ст. сов. Вас. Алекс. **Саханскій**, преп. техн. учил. Куз. Ив. **Дмитріевъ**, кр-не: Макаръ Мих. **Григорьевъ**, Ник. Яков. **Морозовъ**, Петроз. мѣщане: Тим. Алекс. **Логиновъ**, Ник. Макс. **Бѣляевъ**, Петр. 2 гильд. куп. Яковъ Ник. **Вальячный**, кр. Алекс. Вас. **Калининъ**.

Управа: Городской Голова, тор. кр. Васил. Дмитр. **Лысановъ**. Члены: Заст. мѣсто Гор. Головы, н. с. Федор. Афан. **Чехонинъ**; кр. Ал-дръ Ив. **Данилихинъ**; мѣщ. Фед. Васил. **Нестеровъ**; Гор. секр. т. с. Алекс. Вас. **Богдановъ**.

Электрическая станція.

Зав. станціей электро—техникъ Ал-ндр. Март. **Валлеръ**, пом. его зав., город. комис. склад. Альфредъ Сем. **Лусманъ**.

Пожарная команда.

Брандмейстеръ пожар. обоза Алексѣй Фед. **Зайцевъ**.

Петрозаводскій городской банкъ.

Правленіе: директоръ банка Ив. Ник. **Тихоновъ**, канд. къ дирек. банка—Вас. Ст. **Леонтьевъ**, тов-щи директ: Ник. Степ. **Китаевъ**, Ив. Игнат. **Селиверстовъ**, Тим. Алекс. **Логиновъ**, кандид. къ тов. дир. Ник. Вас. **Варфоломѣевъ**. Учетный комит. пред. дир. банка Ив. Ник. **Тихоновъ**, члены: Як. Мак. **Румянцевъ**, Мак. Мих. **Григорьевъ**, Андр. Алекс. **Тиккоевъ**, Ник. Макс. **Бѣляевъ**. Бухгалтеръ банка Дм. Ив. **Катунъ**.

Сиротскій Судъ.

Предсѣдатель—городской голова, кр. Вас. Дм. **Лысановъ**. Члены: куп. Ал-др. Вас **Смирновъ**, мѣщ. Вас. Пет. **Ползуновъ**. Дѣлопроизводитель, тит. сов. Ал-др. Вас. **Богдановъ**.

Вытегорское.

Гор. Дума. Гласные; **Бѣлонинъ**, Вас. Яков.; **Дикинъ**, Ал-др. Евмен.; **Дикинъ**, Вас. Евмен.; **Ивановъ**, Влад. Пав.; **Іюдинъ**, Ал-др. Тихон.; **Кирьяновъ**, Петръ Георг.; **Кузнецовъ**, Ник. Пав.; **Лопаревъ**, Ал-др. Ал-др.; **Нечаевъ**, Пав. Тим.; **Пановъ**, Гавр. Алекс.; **Пановъ**, Мат. Ал-др.; **Плоскиревъ**, Ал. Ив.; **Савиновъ**, Фед. Ал-др.; **Савушкинъ**, Петръ Яков.; **Шаровъ**, Влад. Веніам.; **Шолениновъ**, Андрей Ив.; **Чудовъ** Ив. Гавр.

Управа. Город. гол. тит. сов. **Эйхманъ**, Хрис. Ив., Заступ. мѣсто город. гол. **Бѣлонинъ**, Вас. Яков. Членъ город. управы **Савиновъ**, Фед. Ал-др. Секретарь управы **Хлопаловъ**, Дм. Пав. Городской врачъ **Нейбертъ**, Георг. Георг. Город. Ветер. врачъ **Брилліантовъ**, Ник. Фед. Город. тех. **Предтеченскій** Ник. Алексѣевичъ.

Вытегорскій городской банкъ.

Директ. Банка И. В. **Воробьевъ**, тов. дир. П. Д. **Мездринъ**, Н. К. **Горинъ**, Бухг. Н. Н. **Скворцовъ**. Члены учетнаго комитета: П. Т. **Нечаевъ**, И. Г. **Чудовъ**, В. Е. **Дикинъ**, Н. П. **Пановъ**.

Вытегорскій городской ломбардъ.

Распорядитель Ломбарда **Іюдинъ**, Ал-др. Тих. Аукціонистъ **Скворцовъ** Ник. Николаевичъ.

Сиротскій Судъ.

Предсѣдатель сиротскаго суда **Пановъ**. Гавр. Ал-др. Члены сиротскаго суда: **Савушкинъ**, Ал-др. Яков. **Морозовъ**, Ник. Нет. Дѣлопроизводитель **Яхонтовъ** Ив. Иван.

Каргопольское.

Город. Дума. Гласные: Быв. куп. Петръ Ив. **Басовъ**, мѣщане: Кон. Дм. **Блохинъ**, Степ. Дм. **Блохинъ**, тит. сов. Ив. Ив. **Зотиковъ**, кр. Ив. Ив. **Клепиковъ**, кол. ас. Н. Ф. **Кименталь**, уч. Егоръ Аким. **Лямкинъ**, мѣщ. Мих. Дм. **Макашинъ**, кр. Мих. Вас. **Мальковъ**, мѣщ. Арк. Андр. **Млюнко**, куп. 2 гил. Мих. Кон. **Нѣмчиновъ**, мѣщ. Ник. Еф. **Огарковскій**, мѣщ. Ив. Пет. **Осыкинъ**, тит. сов. Мих. Ал-др. **Пакулевъ**, кол. сов. Вас. Фед. **Покровскій**, мѣщ. Ал-др. Дм. **Сергѣевъ**, куп. 2-й гил. Ник. Геор. **Сѣрковъ**, мѣщ. Мак. Фед. **Тюриковъ**.

Город. управа: Городской Голова, Петръ Ив. **Басовъ**. Члены: мѣщ. Мат. Вас. **Лепишинъ**, мѣщ. Ал-др. Ив. **Хромулинъ**. Секретарь тит. сов. Ив. Ив. **Зотиковъ**, Бухг., Ник. Ив. **Шужмовъ**.

Пожарная команда.

Брантмейстеръ команды мѣщ. Ник. Степ. **Голенищевъ**.

Каргопольскій Тельнихинскій Банкъ.

Директоръ банка, Ал-др. Вас. **Урываевъ**, тов. директ. Петръ Ник. **Бѣлоусовъ**, Петръ Ефим. **Хромулинъ**, Бухгал., банка Ник. Ив. **Шужмовъ**. Члены учет. комит. Ник. Георг. **Сѣрковъ**, Мих. Кон. **Нѣмчиновъ**, Ал-др. Дмит. **Сергѣевъ**, Степ. Дм. **Блохинъ**, Мих. Дмит. **Макашинъ**, Ник. Ефим. **Огарковскій**, Ив. Петров. **Осыкинъ**, Ив. Ив. **Клепиковъ**. Члены ревиз. комис. Мих. Ал-др. **Пакулевъ**, Егоръ Аким. **Лямкинъ**, Ал-ндр. Петр. **Леховъ**, Мих. Вас. **Мальковъ**, Вас. Яков. **Мокѣевъ**, Ник. Ал-ндр. **Коршуновъ**.

Сиротскій Судъ.

Предсѣдатель—Городской Голова Петръ Ив. **Басовъ**. Члены: куп. Ник. Георг. **Сѣрковъ**, мѣщ. Ал-ндр. Ив. **Хромулинъ**. Дѣлопроизводитель исп. обяз. Ив. Ив. **Зотиковъ**.

Повѣнецкое.

Городская Дума. Предсѣд. гор. гол. Паликарпъ Савельевичъ **Бѣляевъ**

Гласные: Вас. Кирилл. **Власовъ**, Мих. Ильичъ **Діевъ**, Пав. Егор. **Діевъ**, Мих. Филипп. **Кузнецовъ**, Мих. Максим. **Мартыновъ**, Ив. Семен. **Мошинъ**, Петръ Алексѣев **Мироновъ**, Петръ Михѣев. **Мироновъ**, Антонъ Арефьев. **Мухинъ**, Григ. Федор. **Новоселовъ**, Ив. Максим. **Пулькиненъ**, Яковъ Акимов. **Сидоровъ**, Леонт. Конст. **Теппоевъ**, Александ. Дорофеев. **Ѳедотовъ** Ник. Ефим **Фирсовъ**, Вас. Ив. **Фоминъ**, Вас. Вас. **Фофановъ**, Ив. Алексѣев. **Ульяновъ**, Ив. Ив. **Юшковъ**, Вас. Яков. **Ипатовъ**.

Городская Управа. Городской голова Пол. Сав. **Бѣляевъ**. Члены: заст. мѣсто гор. гол., Яковъ Григ. **Коневаловъ** и Ив. Алексѣев. **Анисимовъ**. Секретарь Андр. Пав. **Клубышевъ**.

Сиротскій Судъ.

Предсѣдатель Яковъ Григ. **Коневаловъ**. Члены: Мих. Александр. **Соболевъ**, Гавріил. Авертіев. **Діевъ**, Ив. Федор. **Горевъ**. Дѣлопроиз. Андрей Пав. **Клубышевъ**.

Олонецкое Упрощенное.

Гор. староста, Ал-дръ Алексѣев. **Шепилевскій**, пом. его, Ал-дръ Иван. **Митрушевъ**, канд. пом. гор. старост. Ив. Спирид. **Спиридоновъ**. Уполномоченные: Ив. Мих. **Тухкинъ**, Петръ Мих. **Прилукинъ**, Влад. Ив. **Меньшаковъ**, Ив. Фед. **Лопскій**, Конст. Гавр. **Стафѣевъ**.

Сиротскій Судъ.

Предсѣдатель—городской староста Ал-дръ Алексѣев. **Шепилевскій**. Члены: Ив. Мих. **Тухкинъ**, Петръ Мих. **Прилукинъ**, Ив. Спирид. **Спиридоновъ**.

Лодейнопольское Упрощенное.

Городской староста, пот. поч. гражд. Андрей Яковл. Крыловъ, помощ. его мѣщ. Ив. Ник. **Маркушевъ**. Уполномоченные: пот. поч. гражд. Андрей Яков. **Крыловъ**, дворян. Ив. Петр. **Лутохинъ**, кол. сов. Карлъ Федор. **Мервольфъ**. отст. канцел. служ. Ник. Ал-дръ **Титовъ**, мѣщане: Ефимъ Вас. **Кокоевъ**, Ефимъ

Петр. Корнышевъ, Пв. Ник. Маркушевъ, Пв. Фомичъ Петровъ, Пав. Сем. Поповъ, Дм. Пв. Фединъ.

Сиротскій Судъ.

Предсѣдатель—кол. асс. Ив. Ив. Покровскій. Члены—мѣщане: Ал-дръ Петр. Фединъ, Петръ Афан. Графовъ.

Пудожское Упрощенное.

Городской староста—Мих. Вас. Роговъ, помощ. его Ал-дръ Куз. Завалишинъ. Уполномоченные: Ив. Вас. Барановскій, Троф. Фед. Бобылевъ, Пв. Мих. Коляскинъ, Андр. Вас. Копѣйкинъ, Петръ Ник. Кошутинъ, Пав. Ив. Ногтевъ, Фед. Тимоф. Поповъ, Петръ Фед. Смысловъ, Григ. Ив. Сергѣевъ, Вас. Федор. Тихоновъ.

Сиротскій Судъ.

Предсѣдатель—городской староста Мих. Вас. Роговъ. Члены: Степ. Фадд. Овчинниковъ, Пв. Мих. Каляскинъ.

Почтово телеграфныя учрежденія

Почтово телеграфныя конторы.

III класса.

Петрозаводская.

Начальникъ, кол. сов. Ал-дръ Ал др. Веселовскій, помощ. (и. д.) неим. чина Ал-дръ Фед. Малафѣевъ. Младш. механ. высш. окл. (линейный) кол. асс. Пв. Павл. Садоковъ. Почтово-телеграфные чиновники: II разр.—надв. сов. Наф. Петр. Созоновъ: III разр.—губ. секр. Ив. Пв. Бряхкинъ и кол. асс. Викт. Вас. Вороновъ; IV разр.—губ. секр. Леон. Ник. Манаковъ; губ. секр. Ал-дръ Серг. Угрюмовъ; неим. чина Пв. Григ. Болотовъ; кол. асс. Ал-др. Серг. Углевъ; V разр.—губ. секр. Ник. Вас. Преображенскій; Марія Петр. Орлова; Евл. Викт. Петрова; VI разр.—неим. чина Ал-дръ Викт. Петровъ; Ник. Осип. Кривошеинъ; Митр. Ив. Бѣловинъ: Ваген. Фед. Маскалева; неим. чина Ник. Фед. Маскалевъ; Вѣра Алексѣев. Мишукова. Надсмотрщикъ высш. окл. кол. рег. Сем. Мих. Огарковъ.

IV класса.

Вытегорская.

Начальникъ, кол. секр. Іоак. Григ. Кузнецовъ; помощ. надв. сов. Ник. Ал-др. Веселовскій. Почтово-телеграфные чиновники: III разр.—тит. сов. Гавр. Мих. Шелепинъ и губ. секр. Серг. Фед. Кротовъ: IV разр.—кол. асс. Фед. Ильичъ Москалевъ: кол. асс. Влад. Конст. Зиновьевъ; Вѣра Алексѣев. Крюкова; Лидія Вас. Иванова; Анна Вечес. Вѣщезерова: V разр.—кол. ас. Федор. Мих. Карповъ; губ. секр. Ник. Ив. Ручьевъ; тит. сов. Анат. Викт. Воронковъ; тит. сов. Вит. Петр. Верхуткинъ; Ольга Ник. Кульвинская; Лидія Ал-др. Дра-

ницына; неим. чина Влад. Ник. **Пудровъ**; V разр.—кол. рег. Петръ Стан. **Кульвинскій**; тит. сов. Влад. Плат. **Петровъ**; неим. чина Петръ Лукичъ **Падановъ**; VI разр.—Ксенія Мих. **Мышкина**; неим. чина Маркъ Егор. **Костинъ**; Елена Алексѣев. **Крюкова**; Александра Вас. **Панова**; губ. секр. Пав. Іоновичъ **Корвачевъ**; неим. чина Вас. Ник. **Поляковъ**; Марія Сем. **Ширяева**; Олимпіада Алексѣев. **Крюкова**; губ. секр. Конст. Ник. **Пудровъ**; неим. чина Алексѣй Влад. **Зиновьевъ**; неим. чина Анат. Фед. **Карповъ**; кол. рег. Виръ Фед. **Мосиловъ**. Младш. мех. низш. окл. кол. рег. Тим. Силан. **Рудовъ**. Надсмотрщики: высш. окл. кол. рег. Ник. Алексѣев. **Ширяевъ**; и низш. окл. неим. чина Ал-др. Ал-др. **Александровъ** и неим. чина Вас. Алексѣев. **Гурьевъ**.

V класса.

Вознесенская.

Начальн. кол. асс. Ал-др. Ал-др. **Ляминъ**; помощ. губ. секр. Ив. Ник. **Чехонинъ**. Почтово телеграфные чиновники: V разр.—кол. рег. Ал-др. Ник. **Веселовскій**; неим. чина Ал-др. Ник. **Ивановскій**; VI разр. — кол. рег. Левъ Ив. **Ивановъ**; неим. чина Анат. Ник. **Поповъ**. Надсмотрщики: высш. окл. кол. рег. Пав. Григ. **Морозовъ** и низш. окл. неим. чина Мих. Влад. **Бекешъ**.

Лодейнопольская.

Начальн. тит. сов. Мих. Львов. **Кіуйскій**; помощ. тит. сов. Пав. Вас. **Андроновъ**. Почтово-телеграфные чиновники: IV разр.—кол. секр. Влад. Андр. **Ульяновъ**; V разр.—неим. чина Ал-др. Ник. **Вальтеръ**; губ. секр. Ник. Алексѣев. **Крыковъ**; кол. рег. Фед. Ив. **Поповъ**; VI разр.—неим. чина Конст. Фед. **Боровской**; Екатерина Ник **Боровская**; неим. чина Дм. Ив. **Михайловъ**. Надсмотрщики: высш. окл неим. чина Мих. Ив. **Королевъ** и низш. окл. неим. чина Ал-дръ Вас. **Пановъ**.

VI класса.

Кargопольская.

Начальн. над. сов. Тер. Ив. **Нѣловъ**; помощн. губ. секр. Степ. Мих. **Строгановъ**. Почтово-телеграфные чиновники: V разр. кол. секр. Ал-дръ Еф. **Добрынинъ**; VI разр.—кол. рег. Ник. Фед. **Калмыковъ**. Надсмотрщикъ низш. окл. неим. чина Влад. Мих. **Амозовъ**.

Няндомская.

Начальн. (и. д.) неим. чина Андр. Влад. **Орловъ**. Почтово-телеграфные чиновники: V разр.—кол. рег. Вас. Ал-др. **Смирновъ**; VI разр.—неим. чина Гурій Ал-др. **Перебаскинъ**. Надсмотрщикъ низш. окл. неим. чина Вас. Иван. **Васильевъ**.

Олонецкая.

Начальн. над. сов. Аф. Ал-др. **Вальтеръ**. Почтово-телеграфные чиновники: V разр.—кол. секр. Леон. Конст. **Пудожгорскій**; VI разр. – неим. чина Агаф. Ник. **Веселовскій**. Надсмотрщикъ низш. окл. кол. рег. Григ. Мих. **Строгановъ**.

Повѣнецкая.

Начальн. над. сов. Ив. Ал-др. **Веселовскій.** Почтово-телеграфные чиновники: V разр.—неим. чина Серг. Мих. **Новожиловъ** и VI разр.—кол. рег. Ив. Мих. **Бочановскій.**

Почтово-телеграфныя отдѣленія.

Архангельское.

Начальн. (и. д.) неим. чина Ег. **Фунтовъ;** почт.-телегр. чинов. VI разр.—неим. чина Ив. Петр. **Кадановъ.**

Анненское.

Начальн. кол. асс. Алексѣй Ив. **Мишуковъ;** почт.-телегр. чинов. VI разр.—неим. чина Пав. Мих. **Ковицкій.** Надсмотрщикъ низш. окл., неим. чина Ал-сѣй Ив. **Бакаевъ-Нагибинъ.**

Великогубское.

Начальн., губ. секр., Игн. Іосиф. **Пронинъ.**

Важинское.

И. д. начальн., неим. чина, Мих. Егор. **Алексѣевъ;** почт.-телегр. чинов. V разр.—неим. чина, Ал-ѣй Мих. **Сафоновъ.**

Выдлицкое.

Начальн., кол. секр., Ал-дръ Иларіон. **Куликовскій.** Надсмотрщикъ низш. окл. Ник. Сем. **Буторинъ.**

Девятинское.

Начальн., кол. рег., Фед. Егор. **Курицынъ.** Надсмотрщикъ, низш. окл. неим. чина, Ник. Пав. **Майковъ.**

Коневское.

Начальн., губ. секр., Ал-дръ Ал-др. **Носовъ.** Надсмотрщикъ низш. окл. неим. чина, Фед. Степ. **Махонинъ.**

Лижемское.

Начальн., тит. сов., Яковъ Илар. **Куликовскій.**

Оштинское.

И. д. начальн., неим. чина, Фил. Зах. **Алабышевъ.** Надсмотрщикъ низш. окл., неим. чина, Ал-дръ Ал-др. **Островскій.**

Паданское.

Начальн., кол. рег. Конст. Мих. **Копѣйкинъ.** Надсмотрщикъ низш. окл. неим. чина, Ив. **Васильевъ.**

Подпорожское.

Начальн., кол. рег. Ив. Вас. **Анашкинъ;** почт.-телегр. чиновн. VI разр.—Вѣра Вас. **Шарапова.** Надсмотрщикъ низш. окл. неим. чин., Пав. Петр. **Барановъ.**

Пудожское.

Начальн. кол. асс. Ник. Ал-др. **Вальтеръ;** почт.-телегр. чиновн, VI разр.—Параск. Макс. **Оленева.** Надсмотрщикъ низш. окл. неим. чин. Ал-ѣй Вас. **Антоновъ.**

Тоболкинское.

Начальн., неим. чина, Ив. Ал-др. **Пахомовъ**. Надсмотрщикъ низш. окл. неим. чина, Григ. Филип. **Котовъ**.

Федовское.

И. д. начальн. отд., неим. чина, Ник. Влад. **Мартыновъ**. Надсмотрщики: низш. окл. неим. чина, Влад. Ильичъ **Ногтевъ**; кол. рег. Ив. Прок. **Хорошевъ**.

Шунское.

Начальн. отд., кол. секр. Дм. Дм. **Шишикторовъ**. Надсмотрщикъ низш. окл. неим. чина, Серг. Вас. **Поляковъ**.

Южсовско-Баташевское.

Начальн. отд., губ. секр., Вас. Павл. **Богдановъ**. Надсмотрщикъ низш., окл. неим. чина, Модестъ Влад. **Бекешъ**.

Янгишпольское.

Начальн. отд., губ. секр., Ал-ѣй Дм. **Морозовъ**. Надсмотрщикъ низш. окл. кол. рег. Вас. Ал-др. **Барашинъ**.

Начальники почтовыхъ отдѣленій.

Александро-Свирскаго.

И. д. начальн., неим. чина, Никол. **Окуловъ**.

Броневскаго.

Начальн., тит. сов. Валер. Вас. **Ивановъ**.

Кескозерскаго.

Начальн., тит. сов. Ив. Яковл. **Лазаревъ**.

Кондопожскаго.

Начальн., кол. рег., Ив. Дм. **Морозовъ**.

Кречетовскаго Новгородской губ.

И. д. начальн., неим. чина, Вас. Ник. **Червуковъ**.

Кузнецовскаго,

Начальн., губ. с., Петръ Андр. **Варламовъ**.

Кяппеселькскаго.

И. д. начальн., неим. чина. Петръ Данил. **Ражевъ**.

Лумбушскаго.

И. д. начальн., неим. чина, Фед. Мих. **Поляковъ**

Маргинскаго.

И. д. начальн., неим. чина, Тих. Дм. **Лазаревъ**.

Мегорскаго.

Начальн., тит. сов., Ник. Вас. **Ивановъ**.

Ошевенскаго.

И. д. начальн., неим. чина, Ник. Петр. **Реввиновъ**.

Ряговскаго.

И. д. начальн., неим. чина, Матв. Иван. **Ивановъ**.

Линейные механики.

Старшій мех., над. сов., Ив. Петр. Мартьяновъ, (мѣсто жительства имѣетъ въ г. Лодейномъ-Полѣ.

Старшій мех., тит. сов. Петръ Ник. Жилинъ, (мѣстожительство имѣетъ въ г. Вытегрѣ).

Младшій мех, высш. окл. кол. асс., Ив. Пав. Садоковъ, (мѣстожительство имѣетъ въ г. Петрозаводскѣ).

Олонецкій Губернскій Комитетъ по дѣламъ мелкаго кредита.

Предсѣдатель—Губернаторъ. Члены: Вице губернаторъ А. Н. Грепачевскій, Н. А. Ратьковъ, И. Г. Лазукъ, Д. С. Богдановъ. Н. Г. Прѣсняковъ, М. Г. Аристаровъ, и В. Ф. Кербицкій.

Министерство Финансовъ.

Казенная Палата.

Управляющій, кол. сов. Серг. Федор. Полянскій. Нач. отд.: 1-го ст. сов. Пав. Пав. Сергѣевъ; 2-го кол. ас. Ив. Ал-нд. Солтыскій. 3-го ст. сов. Фед. Пет. Мегорскій; секретарь над. сов. Георг. Ник. Первовъ; старшій бухгалтеръ, кол. сов. Ник. Алекс. Волковъ, старш. стол. тит. сов. Фед. Ив. Богословскій. Дѣлопроизводитель Олонецкаго губ. распоряд. ком. кол. сек. Сем. Вас. Ефимовъ. Столоначальники: над. сов. Алекс. Вас. Макарьевскій, тит. сов. Ник. Ал-ндр. Пасхалисъ. Бухгалтеры: над. сов. Мих. Ал-ндр. Лебедевъ, над. сов. Григ. Гав. Деньгубовъ. Губернскій сек. Ив. Ал-ндр. Богдановъ. Помощники столоначальниковъ: кол. секр. Вас. Ал-ндр. Черноярovъ, губ. секр. Алекс. Георг. Власковъ, кол. секр. Зос. Петр. Веселовскій. Помощники бухгалтеровъ: кол. ас. Кон. Ал-ндр. Лагоцкій, кол. ас. Влад. Люд. Аднрусевичъ, тит. сов. Пав. Ал-ндр. Германовъ, губ. секр. Вас. Яков. Ерошкинъ, губ. секр. Пав. Мих. Капусткинъ. Архиваріусъ, кол. секр. Пав. Алекс. Лебедевъ. Журналистъ губ. секр. Алекс. Федор. Малафеевъ. Счетные чиновники: тит сов. Леон. Пет. Квашнинъ, кол. секр. Вас. Ив. Преображенскій, губ. секр. Ив. Алекс. Гекъ, тит. сов. Дм. Григ. Болотовъ, н. ч. Маркъ Ник. Смирновъ.

Податные инспекторы участковъ:

Петрозаводскаго- –стат. сов. Влад. Роберт. Фрейндлингъ.

Олонецкаго—кол. сов. Пав. Фед. Коржавинъ.

Лодейнопольскаго—к. ас. Андр. Андр. Майзисъ.

Вытегорскаго—к. ас. Ник. Влад. Паткуль.

Каргопольскаго—ст. сов. Ив. Ив. **Покровскій.**

Пудожскаго —тит. сов. Пав. Макс. **Верховскій.**

Повѣнецкаго- тит. сов. Прох. Ив. **Николаевскій.**

Помощникъ под. инсп. Петроз. уч. тит. сов. Ник. Ник. **Каверзневъ.**

ПЕТРОЗАВОДСКОЕ ОТДѢЛЕНІЕ ГОСУДАРСТВЕННАГО БАНКА.

Управляющій—ст. сов. Апполонъ Ник. **Грепачевскій,** контролеръ над. сов. Бор. Алекс. **Галіевскій**, бухгалтеръ кол. ас. Ант. Назар. **Выржиковскій**, кассиръ к. секр. Гавр. Фад. **Стульчинъ**, помощ. контр. кол. рег. Мих. Андр. **Дмитріевъ**, счетные чин. 1 разр.: губ. секретари Зенонъ Ив. **Гинтеръ**, Пав. Андр. **Добровольскій**, Мих. Ив. **Аносовъ**, Ал-ндр. Вас. **Транцеевъ**, неим. чина Аркад. Ив. **Гнутовъ**. помощ. кассира 1 разряда: губ. секр. Ал-ндр. Пет. **Варфоломѣевъ**, неим. чина Влад. Фед. **Метальниковъ**. Инспекторъ мелкаго кредита, неим. чина Влад. Фед. **Кербицкій.**

КАЗНАЧЕЙСТВА.

Петрозаводское.

Казначей—ст. сов. Ал-ндр. Алекс. **Русановъ**. Старш. бухг. тит. сов. Ник. Ник. **Кудышъ**. Бухгалтеры: 1-го раз., над. сов. Конст. Ник. **Филипповъ**, губ. секр. Влад. Алекс. **Терентьевъ**, 2-го разр.: Вит. Леопольд. **Бржостовскій**. Кассиры: 1-го разр. кол. секретари Ал-ндр. Ив. **Ивонинъ**, Вас. Ник. **Медвѣдевъ**, 2-го раз., кол. секр. Влад. Евген. **Николаевскій**, н. ч. Геор. Григ. **Ивановъ**. Письмоводитель—к. ас. Дм. Ник. **Ходотовъ**. Счетные чиновники: кол. секр. Ал-ндр. Ник. **Егоровъ**, кол. регистр. Ник. Ал-ндр. **Лузгинъ**.

Олонецкое.

Казначей—над. сов. Ник. Вас. **Поповъ**. Старш. бухг. над. сов. Яковъ Ник. **Романовскій**. Бухгалтеры: 1 го раз.,—н. ч. Сем. Ник. **Подкользинъ**; 2-го раз., н. ч. Леон. Яковл. **Залевскій.**

Лодейнопольское.

Казначей—кол. сов. Адр. Мих. **Пришвицинъ**. Старшій бухг. губ. секр. Ал-др. Вас. **Фоминъ**. Бухгалтеры: 1-го разряда н. ч. Ник. Ив. **Романовъ**. 2-го раз., н. ч. Пав. Ал-ндр. **Ребольскій.**

Вытегорское.

Казначей—кол. сов. Пав. Алекс. **Русановъ**. Старшій бухг. губ. секр. Мих. Ал-ндр. **Чехонинъ**. Бухгалтеры: 1-го разряда—кол. секр. Петръ Антон. **Грачевъ**; 2-го раз., кол. ас. Леон. Ник. **Егоровъ**, губ. секр. Ник. Пет. **Кошкинъ**. Кассиръ 1 раз., губ. секр. Конст. Вас. **Дьяконовъ.**

Каргопольское.

Казначей—кол. сов. Вас. Фед. **Покровскій**. Старшій бухг. тит. сов. Мих. Ал-ндр. **Пакулевъ**, Бухгалтеры: 1 разряда—тит. сов. Ал-ндр. Ал-ндр. **Фоминъ**: 2 раз.,—губ. секр. Леонидъ Петр. **Трипецкій**. Кассиръ 1 разр., губ. секр. Дм. Ив. **Хабазовъ**.

Пудожское.

Казначей—кол. сов. Ал-ндр. Ильичъ **Фоминъ**. Старшій бухг. (и. д.)—кол. ас. Кон. Вас. **Дубровскій**. Бухгалтеры: 1 разр.—губ. секр. Мих. Пет. **Савиновъ**; 2 разр.—тит. сов. Алекс. Ник. **Вѣщезеревъ**.

Повѣнецкое.

Казначей—кол. секр. Ал-ндр. Евлами. **Надеждинъ**. Старшій бухгалтеръ, тит. сов. Степ. Ник. **Романовскій**. Бухгалтеры: 1 разр.—кол. секр. Ал-ндр. Ив. **Кудрявцевъ**, 2 разр.—н. ч. Григ. Петр. **Миролюбовъ**.

Губернское по промысловому налогу присутствіе.

Предсѣдатель—губернаторъ. Члены: вице-губернаторъ, управл. каз. палатою, представ. акциз. вѣд., прокуроръ Петроз. окруж. суда, предсѣдатель губ. зем. управы, гор. голова. Отъ плательщиковъ: отъ город. думы М. А. **Лейманов**ъ, отъ губ. зем. собр. В. Д. **Лысановъ**. Дѣлопроизводитель по основному промысловому налогу В. А. **Афанасьевъ**, и по дополнит. пром. налогу—Ив. Алекс. **Солтыскій**.

Губернское по квартирному налогу присутствіе.

Предсѣдатель—управляющ. палатою. Члены общаго присутствія палаты—нач. отдѣлен., Городской Голова. Члены по выборамъ: И. И. **Леви** и Ф. А. **Чехонинъ**.

Губернскій распорядительный комитетъ.

Предсѣдатель—губернаторъ. Члены: вице-губернаторъ, управ. каз. палатою, предсѣд. губ. зем. управы, уѣзд. воин. нач., нач. Петроз. почт. телегр. конторы, город. голова, нач. I отд. каз. палаты. Дѣлопроиз., кол. сек., Сем. Висил. **Ефимовъ**.

Въ уѣздныхъ распорядительныхъ комитетахъ.

Предсѣдатель—исправникъ. Члены: чл. уѣзд. зем. управы, гор. гол. (или гор. стар.), нач. почтово-телегр. учрежд. и уѣзд. воин. нач.

Новгородско-Олонецкое акцизное управленіе.

Управляющій акц. сб. д. с. с. Ник. Ник. **Шишковскій** (въ г. Новгородѣ).

(Служащіе въ Олонецкой губерніи).

Старшій участковый надзир. 1 участка, над. сов. Андр. Мих. **Теодоровичъ**. Стар. штат. контр. кол. секр. Кондр. Феоф. **Ярошевичъ**. Стар. штат. контр. кол. секр. Пав. Егор. **Савичевъ**,—въ г. Олонцѣ: Старшій участк. над. 4 уч. над. сов. Ал-ндр. Пав. **Николаевскій**,—въ г. Лодейномъ-Полѣ: Младшій участков. надз. 2 уч. кол. секр. Петръ Ник. **Сизьминъ**. Старш. штат. контролеръ губ. секр. Ив. Викент. **Янковскій**,—въ г. Повѣнцѣ: и. д старшаго участковаго надз. 3 уч над. сов. Конст. Фед. **Чехонинъ**, въ г. Вытегрѣ:—Младшій пом. надзирателя 3 округа, кол. ас. Алекс. Алекс. **Рудницкій**. Старшій штатный контролеръ, кол. секр. Викт. Пав. **Николаевскій**, въ г. Каргополѣ: Старшій пом. надзирателя 3 округа, над. сов. Ал-ндр. Вас. **Подкопаевъ**. Старшій штат. контролеръ, губ. секр. Пав. Ив. **Трухинъ**,—въ сел. Няндомѣ, Каргопольскаго уѣзда: Младшій штатный контролеръ, кол. рег. Влад. Ал-ндр. **Успенскій**, въ гор. Пудожѣ: Старшій помощ. надзирателя 3 округа, над. сов. Вас. Григор. **Ивановъ**.

Олонецкій Губернскій комитетъ попечительства о народной трезвости.

Предсѣдатель—губернаторъ. Члены: депут. отъ духовнаго вѣдомства, прот. Н. К. **Чуковъ**,—предсѣдатель и прокур. окружн. суда, вице-губернат., управляющ. казен. палатою, нач. упр. земл. и госуд. имущ., управляющій контрольною палатою, представит. отъ акцизнаго вѣдомства А. М. **Теодоровичъ**, директоры: народ. учил. и гимназіи, епарх. наблюд. цер.—прих. школъ, нач. губ. жандарм. управленія, уѣзд. воин. начал., губ. врач. инспект., предсѣдатель губ. земск. управы, члены отъ губ. зем. собранія: Н. Г. **Прѣсняковъ** и І. Ф. **Кучевскій**, город. голова, предсѣдат. уѣздн. съѣзда, ст. сов. С. А. **Левитскій**, дѣлопроизв. Г. В. **Павловъ**.

Уѣздные комитеты Попечительства о народной трезвости.

Петрозаводскій.

Предсѣдатель комитета—предсѣдатель уѣздн. съѣзда. Заступающій мѣсто предсѣд.—предсѣд. уѣзд земской управы. Почетный членъ юрисконсультъ М. Ю. Петръ Гавр. **Мокіевскій**. Дѣйствительные члены: ректоръ дух. семинаріи, депутатъ отъ дух. вѣд.—Н. К. **Чуковъ**, директоръ гимназіи, начальница женской гимназіи, директоръ учит. семинаріи, инспекторъ народныхъ училищъ 1 района, уѣздн. наблюд. церк.-прих. школъ, инспекторъ городск. училища уѣзд. членъ окружн. суда по Петроз. у., товарищъ прокурора окружн. суда, уѣздн. исправникъ, полиціймейстеръ, членъ отъ управл. акцизн. сборами А. М. **Теодоровичъ**, уѣздн. воинскій начальникъ, помощникъ нач. жанд. управле-

нія, земскіе начальники 1, 2 и 3 уч. Петроз. уѣзда, податной инспекторъ, уѣздный врачъ, почетные мировые судьи—Г. Е. **Пименовъ**, П. А. **Акимовъ** и И. А. **Шехманъ**. Городскіе судьи 1 и 2 участка г. Петрозаводска, членъ городск. управы Ѳ. А. **Чехонинъ**, члены отъ Петроз. уѣздн. земск. собранія: И. Н. **Тихоновъ** и Т. Л. **Вороновъ**. Членъ по приглаш. губернатора врач. А. И. **Введенскій**. Дѣлопроизводитель П. И. **Орловъ**.

Олонецкій.

Предсѣдатель комитета—предсѣдатель уѣзд. съѣзда. Замѣститель предсѣдателя—(онъ же казначей) уѣздн. членъ окружн. суда. Дѣйствительные члены: земскіе начальники 1 и 2 уч., податной инспекторъ, старшій участковый надзиратель 4 уч. акцизн. управл., предсѣдатель земск. управы, инспекторъ народн. уч. 5 района, прот. Николаевскаго соб., свящ. Викент. Филос. **Красовъ**, уѣздн. испр., учитель-инспекторъ городск. училища, уѣздн. воинскій начальникъ, городск. староста, куп. Ю. Ю. **Тейфель**. Дѣлопроизводитель Никол. Христ. **Литвиновъ**.

Вытегорскій.

Предсѣдатель комитета—предсѣдатель уѣздн. съѣзда. Замѣститель предсѣдателя—акциз. надзир. 2 округа. Дѣйствительные члены. прот. Ал—ръ Петр. **Лядинскій**, инспекторъ народн. училищъ, уѣзд. членъ окруж. суда, товарищъ прокурора, уѣзд. исправникъ, начальница жен. гимназіи, уѣздн. воин. начальникъ, земскіе начальники 1, 2 и 3 уч., податной инспекторъ, уѣзд. и город. врачи: отъ акциз. вѣд.—мл. пом. надзирателя 3 округа акциз. управленія. Почетные мировые судьи: Ник. Федор. **Клементьевъ**, купцы: Ник. Алексѣев. **Веретенниковъ** и Ал—ръ Александр. **Лопаревъ**, городской судья, предсѣдатель зем. управы, городской голова, наблюдатель церк. прих. школъ, инспекторъ город. уч., помощ. нач. жандарм. управл. Дѣлопроизв. М. А. **Башмаченко**.

Лодейнопольскій.

Предсѣдатель комитета—предсѣдатель съѣзда. Члены: прот. М. Е. **Ребовскій**, уѣзд. наблюд. церк. школъ, уѣзд. членъ окружн. суда, уѣздн. воин. начал., земскіе начальники 1 и 2 уч., податной инспекторъ, уѣзд. исправникъ, предсѣдатель земск. управы, акц. надз., помощ. акциз. надзирателя, члены соревнователи: А. А. **Шмидтъ**, И. В. **Янковскій**, К. А. **Крыловъ** и А. С. **Якимовскій**, завѣдующій город. училищемъ, уѣзд. врачъ, городской староста. Члены по назначенію; въ отставкѣ капитанъ 2 ранга Левъ Львов. **Владимировъ**. Инспекторъ народ. училищъ. Дѣлопроизвод. И. В. **Феофоровъ**.

Каргопольскій.

Предсѣдатель комитета—предсѣд. уѣзд. съѣзда. Заступающій мѣсто предсѣдателя комитета—помощникъ акциз. надз. 3 округа. Казначей П. И. **Копаневъ**. Дѣйств. члены: городской голова, прот. о. В. І. **Петровъ**, уѣзд. врачъ, уѣзд. исправникъ, земскіе начальники 1, 2 и 3 уч., податной инсп., инсп. народ. уч., уѣздн. наблюд., учит. инспект. город. училища, уѣзд. воин. на-

чальникъ, предсѣдатель уѣзд. зем. управы, смотритель духов. училища. Представители отъ земства: Старш. Лѣс. Рев. Э. А. **Домбровскій**. Мѣщанинъ К. Д. **Блохинъ**. Дѣлопроизводитель И. И. **Клоковскій**.

Пудожскій.

Предсѣдатель комитета—Предсѣдатель Уѣзд. Съѣзда, предсѣд. уѣзд. зем. управы. Дѣйствительные члены: прот. Владим. Іоан. **Разумовъ**, уѣздный наблюд. церк.-прих. тк., уѣздн. членъ окружн. суда, старшій помощ. акциз. надзират., податной инспекторъ, земскіе нач. 1, 2 и 3 уч., инспекторъ народ. учил., уѣзд. воин. нач., уѣзд. исправникъ, уѣзд. врачъ, учитель—инспекторъ город. училища. Пред. зем. управы, городск. староста, Н. А. **Базегскій**. Члены отъ земства: лѣсничій, Леонидъ Георг. **Карчевскій**, крест., Ив. Васил. **Ѳедоровъ**, дѣлопроизводитель В. В. **Фонъ-Грумбковъ**.

Повѣнецкій.

Предсѣдатель—предсѣдатель уѣзднаго съѣзда, замѣст. А. В. **Ларіоновъ**. Члены: уѣздн. членъ окружн. суда, депутатъ отъ дух. вѣдомства прот. І. **Щеголевъ**, инспекторъ народныхъ училищъ, учит.-инсп. город. училища, уѣздный исправникъ, участ. акциз. надзиратель, уѣзд. воин. начальникъ, уѣзд. врачъ, город. голова, (онъ же казначей), предсѣдат. зем. управы, податной инспекторъ, земскіе начальники: 1, 2, 3 и 4 уч., лѣсничій И. В. **Прозоровъ**, наблюдатель церк.-прих. школъ, по выбору уѣзд. земскаго собранія А. Д. **Федотовъ**. Дѣлопроизводитель В. А. **Калиновскій**.

Отряды С.-Петербургской Императора Александра III бригады отдѣльнаго корпуса пограничной стражи.

Командиръ *Олонецкаго* отряда—шт.—рот. Викт. Вален. **Альшевскій**.
» *Кондушскаго* отряда, штабсъ ротм. Вас. Степ. **Неклюдовъ**.
» *Туломозерскаго* отряда, ротм. **Туровѣровъ**.

Министерство Юстиціи.

Петрозаводскій Окружный Судъ.

Предсѣдатель д. с. с. Ал-др. Владим. **Лихачевъ**. Товарищъ предсѣдателя дѣйст. ст. сов. Ал-дръ Яковл. **Мультановскій**.

Члены суда: д. с. с. Павелъ Констан. **Голынскій**; дѣйст. ст. сов. Ал-дръ Петр. **Вороновъ**; ст. сов. Маркъ Семен. **Могилевъ** и кол. сов. Ал-ѣй Ал-др. **Гиляровскій**.

И. д. старшаго нотаріуса кол. сов. Петръ Мих. **Акимовъ**.

Секретари: И. д. губ. секр. Конст. Пав. **Барановскій**; и. д. губ. секр. Ник. И. **Александровъ**.

Помощники секретарей: тит. сов. Серг. Петр. **Рождественскій**, и. д. кол. рег. Ал-дръ Ив. **Татариновъ** и и. д. неим. чина, Конст. Степ. **Лисицынъ**.

Архиваріусъ суда над. сов. Ник. Мих. **Михайловскій**.

Уѣздные члены суда: по Петрозаводскому у.—ст. сов. Стеф. Евст. **Рдултовскій**, по Вытегорскому у.—(вакансія), по Каргопольскому у.—над. сов. Ив. Ник. **Амаликовъ**, по Пудожскому у.—ст. сов. Ив. Мих. **Кросновскій**, по Олонецкому у.—ст. сов. Ив. Ал-ѣев. **Критскій**, по Лодейнопольскому у.—стат. сов. Ант. Ан. **Наумовичъ**, по Повѣнецкому у.—ст. сов. Владисл. Ив. **Саковичъ**.

И. д. судебныхъ слѣдователей: 1 уч. Петроз. у.—над. сов. Евг. Григ-**Ладвинскій**; 2 уч. и по важн. дѣламъ кол. сов. Эразмъ Бернард. **Клодницкій**; Олон. у.—кол. секр. Ксавер. Ник. **Круковскій**; Пудож. у.—ст. сов. Ив. Андр. **Орельскій**; 1 уч. Вытегор. у. —кол. секр. Викт. Мих. **Михайловъ** и 2 уч.—к. с. Глѣбъ Георг. **Лебедевъ**; 1 уч. Лодейн. у.—тит. сов. Ник. Пав. **Мухинъ** и 2 уч.—тит. сов. Янъ-Маріанъ Ричард. **Рыкачевскій**; 1 уч. Каргоп. у.—кол. секр. Гавр. Петр. **Подосеновъ** и 2 уч.—кол. секр. Стан. Іосиф. **Дзѣдзюль**; Повѣн. у.—кол. секр. Ив. Ив. **Щеголевъ**.

Городскіе судьи: 1 уч. г. Петрозаводска—кол. асс. Ал-дръ Ив. **Ламанскій**; 2 уч.—губ. секр. Леон. Дм. **Писаревъ**; г. Вытегры—губ. секр. Ал-ѣй Ал-др. **Бычковъ**.

Судебные пристава: губ. секр. Ал-дръ Викт. **Вдовкинъ**; 1 уч. г. Петрозаводска—надв. сов. Вас. Пав. **Прошутинскій**; 2 уч.—(и. д.) неим. чина, Ал-др. Пав. **Федоровъ** и 3 уч.—кол. секр. Ал-дръ Ал-др. **Ивановъ**; г. Лодейнаго-поля и Олонца—неим. чина, Георг. Фед. **Бардовскій**; г. Пудожа—надв. сов. Иллар. Пав. **Николаевскій**; г. Повѣнца—надв. сов. Андр. Конст. **Смоликовъ**; г. Вытегры—кол. асс. Ив. Викт. **Успенскій**; г. Каргополя—кол. асс. Ал-дръ Ал-др. **Пикинъ**.

И. д. судебнаго разсыльнаго: неим. чина, Пав. **Х**рист. **Корельскій**.

Нотаріусы: г. Петрозаводска—надв. сов. Ал-дръ Петр. **Грессеровъ**; г. Вытегры—неим. чина, Ив. Ив. **Борзенецъ**; г. Каргополя—неим. чина, Мих. Яков. **Ковалевъ**; г. Олонца, Лодейнаго-Поля, Пудожа и Повѣнца—(ваканціи).

Присяжные повѣренные, имѣющіе пребываніе въ г. Петрозаводскѣ:—Ив. Ив. **Леви** и Владисл. Цезар. **Войткевичъ**.

Почетные Мировые судьи Олонецкой губерніи.

По Петрозаводскому уѣзду.

Н. Д. Грязевъ, Н. В. Протасьевъ, И. Г. Лазукъ. И. И. Блговѣщенскій, Г. Е. Шименовъ, И. А. Шехманъ, В. В. Савельевъ, П. М. Акимовъ, И. Л. Волковичъ, В. П. Аврамовъ, А. В. Лихачевъ, Т. А. Липинскій, Н. Г. Прѣсняковъ, М. Г. Афонькинъ.

По Повѣнецкому уѣзду.

Т. А. Липинскій, Н. Г. Прѣсняковъ, В. В. Соловьевъ, А. П. Николаевскій, П. П. Николаевскій, М. А. Меньшиковъ, М. М. Мартыновъ.

По Пудожскому уѣзду.

Н. А. Базегскій, А. М. Шикинъ, М. В. Роговъ, Л. Г. Карчевскій.

По Вытегорскому уѣзду.

Н. Д. Грязевъ, В. В. Савельевъ, А. М. Валуевъ, Н. А. Ратьковъ, С. В. Тучемскій, Н. Ф. Клементьевъ, Н. А. Веретенниковъ, И. В. Полянскій, Н. А. Паршуковъ, П. А. Иткинъ, Н. Е. Чесноковъ, Х. И. Эйхманъ.

По Каргопольскому уѣзду.

П. И. Басовъ, К. Д. Блохинъ.

По Лодейнопольскому уѣзду (съ 1908 г.)

В. А. Левашевъ, Н. В. Протасьевъ, В. В. Савельевъ, К. Саблинъ, И. Я. Борошневъ, С. Борошневъ, Ф. Борошневъ, К. Борошневъ, И. И. Корнышевъ, Г. П. Лутохинъ, В. К. Якимовскій, А. К. Якимовскій, П. В. Нефловъ И. Е. Афонькинъ.

По Олонецкому уѣзду.

Н. Д. Грязевъ, Н. В. Протасьевъ, А. А. Николаевъ, М. Г. Аристаровъ, А. И. Васильковъ, Я. П. Мирохинъ, М. П. Петровъ, П. В. Чеховскій, А. А. Шепилевскій.

Прокурорскій надзоръ.

Прокуроръ суда надв. сов. Алдр. Леон. Гринъ. Товарищи прокурора: В. А. Прѣсняковъ, кол. ас. Всев. Троф. Митюшинъ, тит. сов. Борисъ Михайл. Максютенко, кол. секр. Влад. Ив. Кубіевичъ, и. д. секретаря при прокурорѣ губ. секр. Конст. Яковл. Нифонтовъ.

Олонецкое губернское по опекунскимъ дѣламъ присутствіе.

Предсѣдатель присутствія, д. с. с. Пав. Конст. Голынскій. Члены: кол. сов. Петръ Михайл. Акимовъ, и ст. сов. А. В. фонъ-Штенгеръ. Секретарь, тит. сов. Никол. Степ. Лисицынъ.

Главное Управленіе Землеустройства и Земледѣлія.

Олонецкое управленіе земледѣлія и государственныхъ имуществъ.

Начальникъ управленія, д. с. с. Ант. Ант. Бернацкій. Помощникъ нач. управл., ст. сов. Дм. Сем. Богдановъ.

Старш. лѣс. ревиз., кол. асс. Пименъ Клем. Силаевъ.

Дѣлопроизводители: надв. сов. Арк. Григ. **Горшъ**, (и. д.,) губ. секр. Ив. Вас. **Соловьевъ**, (и. д.,) губ. секр. Ник. Ал-др. **Голубевъ**.

Старшіе помощники дѣлопроизводителей: надв. сов. Конст. Пав. **Ивановъ**, надв. сов. Кузьма Филим. **Филимоновъ**, (и. д.,) г. с. Серг. Анд. **Корольковъ**.

И. д. землемѣра, г. с. Ив. Ант. **Кищенко**. Помощ. земл. (вакансія).

Младшіе помощники дѣлопроизводителей: к. ас. Адріанъ Ал-ндр. **Орловъ**; и. д неим. чина, Ив. Адріан. **Вавилинъ**; и. д. неим. чина, Ал-ѣй Вас. **Наумовъ**; и. д. губ. секр. Ал-дръ Герас. **Поляковъ**.

Архиваріусъ (онъ же экзекуторъ) кол. асс. Георг. Андреев. **Андреевъ**.

Правит. агрон., кол. сек. Влад. Ив. **Котовъ**.

Младш. спец. по культ. бол. и лугов. Ив. Яков. **Варсбергъ**.

И. об. инстр. садов. и огород., Витольдъ Фом. **Волейко**.

Старшіе лѣсные ревизоры, завѣдывающіе лѣсничествами и лѣсничіе лѣсничествъ.

Петрозаводскаго уѣзда.

Святозерскаго—кол. сов. **Казиміръ** Евстаф. **Рдултовскій**, Сямозерскаго—кол. асс. Сем. Ант. **Кроникovскій**, Кижскаго—завѣдывающій. ст. лѣс. рев., к. сов. Эдм. Авг. **Будзинскій**, Острѣчинскаго—н. с. Северинъ Адам. **Долинскій**.

Олонецкаго уѣзда:

Важинскаго—н. с. Ал-дръ Куз. **Герасимовъ**, Видлицкаго—к. с. Матвѣй Ив. **Пуциловскій**. Олонецкаго—к. ас. Пав. Петр. **Линде**, Коткозерскаго—завѣд. ст. лѣс. рев., к. с. Юліанъ Іос. **Пилецкій**, Туломозерскаго—к. с. Григ. Ник. **Мазаевъ**.

Лодейнопольскаго уѣзда.

Юксовскаго—к. ас. Стан. Викен. **Липницкій**, Лоянскаго—н. с. Викторъ Ив. **Иноземцевъ**, Шимозерскаго—н. с. Андр. Іосиф. **Боровскій**. Оштинскаго—к. с. Эдуардъ Карл. **Радѣловъ**, Виницкаго—к. ас. Пав. Петр. **Баженовъ**, Вознесенскаго—завѣд., ст. зап. лѣсничій, исп. об. ст. лѣс. рев., с. с. Ив. Людв. **Длужневскій**, Лодейнопольскаго -завѣд., ст. лѣс. рев., к. с. Карлъ Фед. **Мервольфъ**.

Вытегорскаго уѣзда:

Андомскаго—к. с. Влад. Пав. **Ивановъ**, Вытегорскаго—завѣд., ст. лѣс. рев., к. с. Ив. Ив. **Гриневичъ**.

Каргопольскаго уѣзда:

Лешшинскаго—к. с. Пав. Вас. **Деминъ**, Ряговскаго—н. с. Петр. Ильичъ **Копаневъ**, Ниженскаго—(вакансія), Лелемскаго—н. с. Казим. Осип. **Боровскій**. Каргопольскаго—завѣд. ст. зап. лѣс., исп. об. ст. лѣс. ревиз., с. с. Эдвинъ Андр. **Домбровскій**, Мошинскаго—зав., ст. лѣс. рев., к. с. Адол. Карл. **Шмидтъ**.

Пудожскаго уѣзда.

Водлозерскаго—к. ас. Онисимъ Ал-ѣев. **Поповъ**, Пудожскаго—н. с. Конст. Никит. **Васильевъ**, Колодозерскаго—н. с. Леон. Георг. **Карчевскій**, Кенозерскаго—(вакансія), Ильинскаго—к. с. Влад. Конст. **Мокинъ**, Бережнодубровскаго—завѣд., младш. лѣс. рев. н. с. Брон. Ив. **Соколовскій**, Почезерскаго—к. ас. Вас. Дим. **Синявскій**.

Повѣнецкаго уѣзда.

Селецкаго—(вакансія), Выгозерскаго—г. с. Левъ Сигизм. **Сущевскій**, Повѣнецкаго—к. ас. Петръ Ал-ѣев. **Ганъ**, Тихвиноборскаго—н. с. Петръ Дим. **Шлыковъ**, Ребольскаго—к. ас. Афан. Ал-др. **Уманецъ**, Ругозерскаго—к. с. Влад. Ник. **Шигоринъ**, Семчезерскаго—к. ас. Ив. Вас. **Прозоровъ**, Паданскаго—завѣд., ст. зап. лѣс., исп. об. ст. лѣс. рев. к. с. Витольдъ Фелиціан. **Арцимовичъ**, Сунскаго—завѣд., младш. лѣс. рев., к. с. Антон. Осип. **Скварковскій**.

Въ Финляндіи:

Южно-Суоярвскаго—завѣд., младш. лѣс. рев., к. ас. Григ. Ал-дровичъ **Герасимовъ**, Сѣверно-Суоярвскаго, тит. сов. Ал-дръ. Ив. **Левшинъ**.

Помощники лѣсничихъ:

Ведлозерскаго—исп. об., младш. зап. лѣс., тит. сов. Петръ Тихонов. **Эркудовъ**, Коткозерскаго—неим. чина. Влад. **Готшалкъ**, Лоянскаго—неим. чина, Мих. **Поповъ** и неим. чина, Григ. **Бережный**.

Лѣсоохранительный Комитетъ.

Предсѣдатель—губернаторъ, члены: предсѣдатель Петрозаводскаго окружнаго суда, предсѣдатель Олонецкой губернской земской управы, непремѣнный членъ Олонецкаго губернскаго присутствія В. В. **Ушаковъ**, старшій лѣсной ревизоръ П. К. **Силаевъ**, представители: отъ земледѣльцевъ Н. Ф. **Клементьевъ** и А. Н. **Нѣловъ**, и отъ мин. пут. сообщенія инженеръ **Сулковскій**, завѣд. дѣлопроизвод. комитета и членъ, нач. Олон. упр. земл. и госуд. имущ. д. с. с. **Бернацкій**.

Лѣсные чины, состоящіе въ лѣсоустроительныхъ партіяхъ въ Олонецкой губерніи.

Завѣдывающій 1 партіей ст. таксат. тит. сов. Романъ Влад. **Галаховъ**, младш. зап. лѣс., исп. об. младш. такс., тит. сов. Ал-дръ Ал-ндр. **Александровъ**, лѣсные кондукторы: Серг. Петр. **Волковъ**, Ник. Ал-др. **Поповъ**, Вас. Ив. **Окуловъ**, Яковъ Дим. **Иванихинъ**. Завѣдывающій 2 партіей, ст. рев. такс., губ. секр. Вас. Вас. **Широковъ**, ст. топогр., над. сов. Георг. Леонт. **Ивановъ**, вольнонаем. ст. межев. Ив. Ник. **Новожиловъ**. лѣсной кондукторъ, Ник. Андр. **Шняковъ**. Завѣдывающій 3 партіей, младш. такс. неим. чина, Левъ Григ. **Гершановичъ**, ст. топогр., над. сов. Влад. Сем. **Бекешъ**, лѣсные кондукторы: Ник. Ст. **Гауптъ**, Дим. Петр. **Макашинъ**, Авксен. Фед. **Юшмановъ**. Завѣдывающій 4 партіей, младш. такс., надв. сов. Петръ Макс. **Яхимовичъ**, лѣсные кондукторы: Вас. Петр. **Щербаковъ**, Илья Ильичъ **Каплинъ**.

Составъ гидротехническихъ чиновъ:

Инженеръ-гидротехникъ ст. сов. Мечиславъ Антон. **Быстржинскій**. Техники: 1 разр., кол. рег. Вал. Осип. **Добужинскій** и 2 разр., неим. чина, Мих. Ал-др. **Пасмуровъ**. Надсмотрщики: неим. чина, Влад. Влад. **Соколовъ**, неим. чина, Люціанъ Кондр. **Жванъ**.

Лоянская низшая лѣсная школа:

Завѣд. школой лѣсничій, надв. сов. Викт. Ив. **Иноземцевъ**, помощники лѣсн. и препод.: неим. чина Мих. **Поповъ**, и неим. чина Григ. **Бережный**, законоуч. свящ. Іоаннъ **Румянцевъ**.

Землеустроительныя комиссіи:

Олонецкая губернская—предсѣдатель губернаторъ, непремѣнный членъ кол. асс. **Лихачевъ**. Члены по должности: предсѣдатель Петрозаводскаго окружнаго суда, предсѣдатель губернской земской управы, или лица ихъ замѣняющія, непремѣн. членъ губернск. присутств. В. В. **Ушаковъ**, губерн. землемѣръ, членъ Петрозав. окруж. суда М. С. **Могилевъ**. Члены по избр. отъ земскаго собранія: М. Г. **Аристаровъ** и В. М. **Голованов**ъ. Секретарь к. р. Д. Н. **Малафіевъ**.

Уѣздныя.

Петрозаводская—предсѣдатель—предсѣд. уѣзд. съѣзда непремѣн. членъ—князь Л. А. **Урусовъ**. Члены по должности: предсѣд. уѣзд. зем. управы или лицо его замѣняющее, уѣзд. членъ окруж. суда, земск. начальники, члены по избранію отъ уѣзд. земск. собранія Т. Р. **Вороновъ**. П. С. **Молосовкинъ** и А. А. **Федотковъ** и отъ волостныхъ сходовъ: Ф. И. **Баклагинъ**, И. Д. **Петровъ** и П. Т. **Векшельскій**. Секретарь—канцеляр. служ. Іос. Ив. **Ваталинъ**.

Олонецкая—предсѣд.—предсѣд. съѣзда, непремѣн. членъ (должн. вакантная исп. об. предсѣдатель). Члены по должности: предсѣд. уѣздн. земск. управы или лицо его замѣняющее, уѣздн. членъ окружн. суда, земскіе начальники, члены по избранію: отъ уѣзд. земск собран. И. А. **Громовъ**, И. Я. **Осиповъ** и М. Я. **Денисовъ** и отъ волост. схода: П. И. **Баскоевъ**, А. М. **Веледѣевъ** и П. А. **Артемьевъ**. Секретарь—канцеляр. служ. Пав. Ис. **Ивановъ**.

Лодейнопольская—предсѣдатель—предсѣдатель съѣзда, непремѣн. членъ, кол. рег. И. Д. **Виноградовъ**. Члены по должности: предсѣдатель уѣзд. зем. управы или лицо его замѣняющее, уѣзд. членъ окруж. суда, земскіе начальники, члены по избранію: отъ земск. собранія А. К. **Якимовскій**, Г. П. **Лутохинъ** и И. Е. **Афонькинъ**, отъ волостныхъ сходовъ: А. Г. **Смолинъ**, П. Е. **Обуховъ**, Д. Ф. **Иванищевъ**. Секретарь Георг. Мих. **Саймоновъ**.

Вытегорская -предсѣдатель--предсѣдатель съѣзда, непремѣн. членъ (долж. вакантная, временно исп. об. предсѣд. съѣзда). Члены по должности: предсѣдатель уѣздн. зем. управы или лицо его замѣняющее, уѣздный членъ окруж. суда, земскіе начальники, члены по избранію: отъ зем. собранія П. А. **Иткинъ**, И. Ф. **Аверинъ**, Н. Е. **Чесноковъ** и отъ волостныхъ сходовъ А. М. **Юдинъ**, К. Ф. **Курочкинъ** и В. С. **Кузнецовъ**. Секретарь—канцеляр. служ. Ив. Игнат. **Толкачевъ**.

Каргопольская—предсѣдатель—предсѣдатель съѣзда, непремѣн. членъ уѣзд. комиссіи, кол. асс. Ник. Ив. **Пети**, члены по должности: предсѣдатель уѣздн. зем. управы или лицо его замѣняющее, уѣздный членъ окруж. суда, земскіе начальники, члены по избранію: отъ зем. собранія И. Е. **Новосѣловъ**, М. П. **Кишкинъ**, В. В. **Канашевъ** и отъ волостныхъ сходовъ А. А. **Дергаевъ**,

В. А. **Чумаковъ** и К. Д. **Третьяковъ**. Секретарь—канцеляр. служ. Ник. Серг. **Буграмовъ**.

Повѣнецкая—предсѣдатель—предсѣдатель съѣзда, непремѣнный членъ (должность вакантная, временно исп. предсѣдатель съѣзда), члены по должности: предсѣдатель уѣзд. зем. управы или лицо его замѣняющее, уѣздный членъ окруж. суда, земскіе начальники; члены по избранію: отъ уѣздн. зем. собранія М. М. **Мартыновъ**, И. М. **Леонтьевъ**, И. С. **Гайдинъ** и отъ волстныхъ сходовъ А. Д. **Федотовъ**, П. В. **Корниловъ** и Ф. И. **Антроповъ**. Секретарь—канцеляр. служит. Ив. Григ. **Малыгинъ**.

Пудожская—предсѣдатель—предсѣдатель съѣзда, непремѣнный членъ (должность вакантная временно исп. об. предсѣдатель), члены по должности: предсѣдатель уѣзд. зем. управы или лицо его замѣняющее, уѣздный членъ окруж. суда, земскіе начальники, члены по избранію: отъ уѣзд. зем. собранія Е. М. **Бурсинъ**, И. М. **Тишковъ**, А. В. **Нечаевъ** и отъ волостныхъ сходовъ Д. М. **Плѣшковъ**, В. В. **Парамоновъ** и П. Д. **Ипатовъ**. Секретарь—**Васильевъ**.

Министерство Торговли и Промышленности.

Олонецкій Горный Округъ.

Управленіе Олонецкимъ горнымъ округомъ и Александровскимъ заводомъ.

Горный начальникъ Олонецкихъ заводовъ горный инженеръ, д. ст. сов. Ив. Степ. **Яхонтовъ**.

Помощникъ горнаго начальника, горный инженеръ, кол. сов. Андр. Пет. **Галченко**. Совѣтникъ, кол. сов. Вас. Ѳедор. **Чудиновъ**. Окружный лѣсничій, —(вакансія). Исполн. об. механика Олонецкаго горнаго округа и Александр. завода, горный инженеръ, кол. сов. Иванъ Иван. **Ходакевичъ**.

Старшій столоначальникъ, тит. сов. Пав. Вас. **Крохинъ**. Младшій столоначальникъ, губ. секр. Ив. Ник. **Сорокинъ**. Бухгалтеръ округа и Александр. завода, колл. асс. Іоак. Вас. **Крохинъ**. Помощн. бухг. округа и Александров. завода, кол. секр. Вас. Петр. **Поляковъ**. Казначей (онъ же завѣд. арх. горн. правл.) кол. секр. Конст. Конст. **Сухановъ**. Чертежникъ губ. секр. Алексѣй Алексѣев. **Троицкій**. Лаборантъ кол. асс. Вас. Мих. **Сидоровъ**. Смотритель завода (онъ же старшій командный надз. и экзекуторъ горнаго правл.) Ал-ръ Иван. **Григоровъ**.

Смотрители магазиновъ: кол. секр. Ник. Гавр. **Капусткинъ** и кол. асс. Вас. Вас. **Гавриловъ**. Производитель работъ по цехамъ: углежженію, лѣсопильнаго, ремонтнаго, перевозки тяжестей, конюшеннаго и сторожевой службы, кол. секр. Род. Осип. **Ивуковъ**. Чиновникъ особыхъ порученій и зав. дѣлопр. лѣсного отдѣленія кол. секр. Пет. Фед. **Чудиновъ**.

Докторъ и инспекторъ по медицинской части Олонецкаго горнаго округа ст. сов. Вас. Петр. **Аврамовъ**. Аптекарь (онъ же смотритель госпиталя Оло-

нецкихъ заводовъ) губ. секр. Ефимъ Ефим. **Устиновъ**. Повивальная бабка, Зинаида Ант. **Ющіева**.

Смотритель Кончезерскаго завода, губ. секр. Конст. Фил. **Виноградовъ**.

Помощникъ лѣсничаго по Александровско-Кончезерской дачѣ, губ. секр. Иванъ Петров. **Поляковъ**.

Техническій надзоръ: Горные инженеры: над. сов. Конст. Конст. **Крутовъ**, надв. сов. Яковъ Эдуард. **Крюгеръ**, кол. секр. Бор. Ник. **Михайловъ**.

Попечительный приказъ Горнозаводскаго товарищества Александровско-Кончезерскаго завода.

Предсѣдатель приказа, по назначенію отъ заводоуправленія, горн. инж. кол. сов. И. И. **Ходакевичъ**.

Члены по выбору отъ горно-заводскаго товарищества: М. **Печеринъ**, А. **Титовъ**, Н. **Морозовъ** и И. **Логиновъ**.

Фабричная Инспекція.

Старшій фабричный инспекторъ Олонецкой губ. кол. сов. инж. технол. Фед. Вас. **Прутченко**.

Олонецкое губернское по фабричнымъ и горнозаводскимъ дѣламъ присутствіе.

Предсѣдатель—губернаторъ. Члены: вице-губернаторъ, прокуроръ окруж. суда, начальникъ губ. жанд. управленія, старшій фабр. инсп. Олон. губерніи, окружн. гор. инж. С.-Петерб. горн. округа, члены отъ мѣстн. фабрик. и завод.. инж. А. И. **Лунгренъ** и Ал-др. Ив. **Поповъ**, (завѣд. Солом. лѣсопильн. заводомъ торговаго дома Громовъ и комп.)

Министерство Путей Сообщенія.

Вытегорскій Округъ Путей сообщенія.

Начальникъ округа, д. ст. сов. инженеръ п. с. Ал-др. Мих. **Валуевъ**. Помощникъ начальника округа, д. ст. сов. инженеръ п. с. Дм. Петр. **Успенскій**. Инспекторъ судоходства съ правами помощника начальника округа, ст. сов. Пав. Ник. **Меньшиковъ**. Инспекторъ судоходства, онъ же членъ общаго присутствія правленія округа ст. сов. инженеръ п. с. Анд. Ал-др. **Сулковскій**. Членъ общаго присутствія правленія надв. сов. инженеръ п. с. Кронидъ Георгіевичъ **Трубинъ**.

Канцелярія: Правитель канцел. и дѣлъ общаго присутствія правл. округа надв. сов. Серг. Павл. **Шипинъ**. Помощникъ правителя канцеляріи кол. асс. Иванъ Макс. **Гординининъ**. Экзекуторъ правленія (онъ же журналистъ и архиваріусъ) губ. секр. Ал-др. Ал-ичъ **Смирновъ**.

Искусственное отдѣленіе: Начальникъ отдѣленія, кол. секр. инженеръ-строитель Павелъ-Яковъ Ивановичъ **Игенбергъ**. Столоначальники: вр. испр. дол. кол. сек. Ал-др. Андр. **Фоминъ**. Вр. ис. долж. кол. сек. Андр. Пет. **Прессъ**. Помощники столоначальниковъ: IX класса вр. испр. долж. тит. сов. Ив. Дем. **Выржутовичъ**. Вр. испр. долж. губ. секр. Пав. Ал-ичъ **Степановъ**. X класса тит. сов. Елисѣй Андр. **Матвѣевъ**.

Хозяйственное отдѣленіе: Начальникъ отдѣленія кол. сов. Влад. Іуліан. **Вальчевскій**. Столоначальники: кол. ас. Ег. Иван. **Егоровъ**, тит. сов. Иванъ Петр. **Велеславовъ** Помощники столоначальниковъ: кол. ас. Ксен. Васильев. **Таурасъ**, тит. сов. Пав. Вас. **Ивановъ**, кол. секр. Гавр. Петр. **Карповъ**. Бухгалтеръ тит. сов Ал-др. Евмен. **Дикинъ**, вр. испр. долж. помощ. бухгалтера кол. секр. П. **Порывкинъ**.

Судоходное отдѣленіе: Дѣлопроизводитель и. об. прич. къ министерству п. с. над. сов. Ал-др. Кирил. **Васильевъ**. Столоначальникъ, кол. секр. Сергѣй Ал-др. **Бутковскій**. Помощникъ столоначальника, тит. сов. Ник. Петр. **Ивановъ**. Врачъ правленія округа кол. сов. докторъ медицины Геор. Фелик. **Нейбертъ**.

Инженеры въ распоряженіи правленія. VII класса: кол. секр. инженеръ п. с. Ник. Федор. **Геннигесъ**, 2-го инженера—(вакансія). VIII класса: кол. секр. морской инженеръ Серг. Серг. **Острогинъ**, 2-го инженера—(вакансія) IX класса, исп. долж. неим. чина техникъ п. с. Кон. Вас. **Марковъ**, 2-го инженера—(вакансія). Штатный по м. п. с. инженеръ VII класса откомандир. въ расп. нач. Вытег. округа для исп. об. командира землечерп. каравана «Сѣверо-Двинская 1-я» кол. секр. инж.-стр. Влад. Ив. **Мининъ**.

Маріинскій водный путь: Техническіе, техн.-инспекц. и инспекц. участки: 1-й уч. техническій: Зав.: 1-мъ уч. пом. нач. отд. над. сов. инж. п. с. Никол. Влад. **Казинъ** (въ г. Лодейномъ-полѣ). 2-й уч. техн. инспекц.—зав. уч. пом. инсп. суд. инженеръ п. с. кол. сек. Анат. Григ. **Лежнинъ** (въ гор. Вытегрѣ). 3-й уч. техн.-инсп. зав. уч. пом. инсп. суд. инж. п. с. Ал-др. Вас. **Крыловъ** (въ с. Марковѣ). 1-й инсп. уч. Зав. уч. стар. пом. инсп. суд. кол. сов. Левъ Льв. **Владиміровъ** (въ г. Лодейномъ-полѣ). 3-й инсп. уч. зав. уч. стар. пом. инсп. суд. кол. сов. Вал. Ил. **Щелкуновъ** (въ г. Петрозаводскѣ).

Начальники судоходныхъ дистанцій: 1-й кол. ас. Мих. Гавр. **Рывкинъ** (въ с. Вознесеньѣ). 2-й кол. ас. Вас. Ал-др. **Новожиловъ** (въ с. Подпорожьѣ). 3-й вр. исп. долж. губ. сек. Мих. Конст. **Писяковъ** (у шл. св. Константина). Каргопольская судоходная дистанція, нач. дист. кол. рег. техникъ п. с. Геор. Иван. **Самойловичъ** (въ г. Каргополѣ).

Государственный Контроль.

Олонецкая Контрольная Палата.

Управляющій палат., дѣйств. ст. сов., Алексѣй Захар. **Челягинъ**. Старшіе ревизоры: стат. сов., Павелъ Артемьев. **Овсянниковъ**, кол. сов. Ал-ндр. Мих. **Софинскій**. Младшіе ревизоры: кол. ас. Ив. Андр. **Егоровъ**, тит. сов. Ал-ндр. Плат. **Логиневскій**. Секретарь кол. сов., Пав. Вас. **Подкопаевъ**. Помощники ревизора: надв. сов., Ив. Ильичъ **Морозовъ**, надв. сов., Викт. Исааков. Вдовкинъ, надв. сов. Андр. Пав. **Голдобинъ**, надв. сов., Конст. Конст. **Смоликовъ**, кол. ас., Петръ Ал-ндр. **Крючковъ**, кол. ас., Ант. Влад. **Снитко**, кол. ас., Вас. Вас. **Фигуринъ**, губ. секр. Вильгельмъ Яковл. **Шмидтъ**. Журналистъ и архиваріусъ губ. секр. Ник. Конст. **Ивановъ**. Счетные чиновники: тит. сов. Пав. Ив. **Карелли**, кол. сек., Ник. Фед. **Линдеманъ**, кол. секр. Серг. Ст. **Тумановъ**, губ. секр., Ал-ндр. Петр. **Варфоломѣевъ**, губ. секр. Ал-ндр. Ив. **Поляковъ**, губ. секр., Вас. Никол. **Воробьевъ**, кол. рег. Влад. Венец. **Николаевскій**.

Министерство Военное.

Управленія воинскихъ начальниковъ.

Петрозаводскій уѣзд. воинскій начальникъ, полковникъ Ал-ндр. Францев. **Абалишъ**. Дѣлопроизводитель, губ. секр. Ѳедоръ Яковл. **Кангурь-Веберъ**. Младшій офицеръ Петроз. мѣстн. команды, (вакансія).

Олонецкій уѣзд. воинскій начальникъ (и. д.) капитанъ, Илья Ант. **Поплавскій**. Дѣлопроизводитель—кол. ас., Григ. Никол. **Романовскій**.

Лодейнопольскій уѣзд. воинскій начальникъ (и. д.) капитанъ Яковъ Мих. **Вешъ**. Дѣлопроизводитель, н. ч. Порф. Петр. **Миролюбовъ**.

Вытегорскій—и. д. уѣзд. воинскаго начальника—капитанъ Ал-ръ Вас. **Татариновъ**. Дѣлопроизводитель, (вакансія).

Каргопольскій и. д. уѣзд. воинскаго начальника, капит. Леонт. Серг. **Панченко**. Дѣлопроизводитель. (вакансія).

Пудожскій уѣзд. воинскій начальникъ, (и. д.) капитанъ Гавр. Вас. **Чиженко**. Дѣлопроизводитель, кол. ас., Ник. Алекс. **Архангельскій**.

Повѣнецкій—и. д. воинск. начальника, капитанъ Левъ Алексѣев. **Толбузинъ**. Дѣлопроизводитель, кол. ас., Ѳедоръ Ив. **Ращупкинъ**.

Артиллерійское управленіе.

Младшій артил. пріемщ. при главномъ артил. управл. гвардіи капитанъ Конст. Доримедонт. **Межинскій**.

Олонецкое губернское жандармское управленіе.

Начальникъ Олон. губ. жандармскаго управленія, подполковникъ Ник. Алекс. **Красногорскій**, помощ. нач. подпол. Ник. Антон. **Веришко**.

Адъютантъ управленія, ротмистръ Алексѣй Алексѣевичъ **Комно**.

Министерство Народнаго Просвѣщенія.

Олонецкая Императора Александра Благословеннаго гимназія.

Въ г. Петрозаводскѣ.

Почетный попечитель, дѣйств. стат. сов. Ник. Ал-ндр. **Ратьковъ**. Директоръ д. ст. сов. Эдмундъ Осип. **Юрша**. И. д. инспектора ст. сов. Георг. Мих. **Солнышковъ**. Законоучитель, свящ. Дмит. Вас. **Островскій**. Преподаватели: рус яз. ст. сов. Ал-ндр. Ѳедот. **Кириковъ**, рус. яз. и слов. надв. сов. Владимиръ Ал-ндр. **Богдановъ**. Древнихъ язык. ст. сов. Димитр. Вас. **Сидоровъ** и кол.. сов. Ив. Ник. **Сухановъ**, математики, физики и космографіи сост. въ VIII кл. Велент. Мих. **Парфеновъ**. Нѣмецк. яз. Магда Карловна **Рюккеръ**. Французск. яз. сост. въ VIII кл. Георгій Дезидеріев. **Оливье**. Исторіи и законовѣд. сост. въ VIII кл. Ѳедоръ Пав. **Слюсаренко**, чистопис., рис. и черч. Конст. Вас. **Собакинъ**. Врачъ ст. сов. Ал-ндр. Ив. **Введенскій**, (онъ же преп. гигіены). Письмоводитель Ал-ндр. Алек. **Корсаковъ**. По найму: философск. препод. Ал-ндр. Кондрат. **Бурцевъ**, гимнастики (вакансія). Сокольской гимнастики Над. Иван. **Озерова**, пѣнія кол. секр. Павелъ Ив. **Карелли**, музыки Аркад. Андр. **Корольковъ**.

Петрозаводская Маріинская женская гимназія.

Почетная попечительница гимназіи Зоя Александровна **Вервиціотти**. Предсѣд. педагогич. сов. д. ст. сов. Эдмундъ Осип. **Юрша**. Начальница гимназіи Ольга Федор. **Попова**. Законоучители: свящ. Дмит. Вас. **Островскій** и свящ. Пав. Вас. **Дмитріевъ**. Преподаватели и преподавательницы: рус. яз.—Ал-ндр. Георг. Бончъ-**Осмоловская** и Анна Мих. **Солнышкова**, матем.—Над. Мих. **Калитовичъ** и Ольга Ив. **Цыбущенко**, физики и космогр. надв. сов. Ал-ндр. Кондр. **Бурцевъ**, педагог. и геогр. ст. сов. Дмит. Вас. **Сидоровъ**, франц. яз. Над. Ник. **Нафетова**, нѣмецк. яз. Эльза Георг. **Таръ**, естеств. и географ. Геор. Алекс. **Каменецкій**, исторіи Екатер. Степан. **Пущаровская**. Надзирательницы и преподават.: рукодѣлія Марія Степ. **Подкопаева**, ариѳмет. въ приг. кл. Анаст. Ник. **Серого**, рукод. секр. пед. совѣта и библіот. Евген. Максимил. **Тимофеева**, рус. яз. въ приг. кл. Анна Григор. **Осмоловская** и гимнаст. и танц. Надежда Ив. **Озерова**. Врачъ и препод. гигіены Исаакъ Ал-ндр. **Шифъ**, учит. пѣнія Пав. Ив. **Карелли**.

Попечительный совѣтъ. Предсѣдательница попечит. совѣт. Зоя Ал-ндр.

Вервиціотти; непремѣнные члены: д. ст. сов. Эдмундъ Осипов. Юрша и Ольга Фед. Попова; члены: прот.Ник. Кир. Чуковъ, д. ст. сов. Ник. Ал-ндр. Ратьковъ, кол. сов. Андрей Петр. Галченко, кол. сов. Іеронимъ Фелкс. Кучевскій. Дѣлопроизв. Ал-ндр. Ал-ндр. Корсаковъ.

Вытегорская Николаевская женская гимназія.

Предсѣдательница попечительнаго совѣта купч. Анна Петр. Полянская. Почетная попечит. гимназіи Евдок. Иван. Матвѣева. Предсѣдатель педагог. совѣта директ. Вытег. реальн. уч. кол. сов. Георг. Ал-др. Сергѣевъ. Начальница гимназіи Лид. Вас. Сазонова. Законоучитель свящ. Стеф. Конст. Марковъ. Преподаватели: русскаго яз. Вас. Викт. Воздвиженскій; математики и физики Влад. Мих. Антоновъ; исторіи Ал-др. Ил. Суморинъ; рисованія Илья Прок. Ластуховъ; естествовѣдѣнія и педагогики Ал-др. Ник. Смоленцевъ; чистописанія Алексѣй Вас. Кашинцевъ; пѣнія Ник. Ник. Скворцовъ; врачъ надв. сов. Ал-др. Георг. Стрѣлковъ. Преподавательницы: русскаго языка Елиз. Ал. Фомина; исторіи и географіи Анна Фот. Медвѣдева; французскаго языка Ел. Ник. Грунтова; французскаго языка Анна Вас. Неаронова; нѣмецкаго языка Елиз. Георг. Шеффель; рукодѣлія Ольга Ив. Иванова; надзирательница она же учительница чистописанія и гимнастики Ал-дра Фил. Николаевская; надзирательница Люб. Ив. Кулова; приготовительнаго класса Вѣра Серг. Нечаева и Юлія Иван. Кикина, она же преподавател. рус. яз. въ 3 и 4 классахъ

Вытегорское реальное училище.

Директоръ Вытегорскаго реальнаго уч. кол. сов. Геор. Ал-др. Сергѣевъ. Законоуч. свящ. Ник. Стеф. Надежинъ. Преподаватели: русскаго языка Васил. Викт. Воздвиженскій; математики Влад. Мих. Антоновъ; искусствъ Илья Пр. Ластуховъ; пѣнія Ник. Ник. Сиворцовъ; гимнастики Вас. Иван. Щербаковъ; помощникъ классныхъ наставниковъ онъ же препод. русской исторіи Ал-др. Ил. Суморинъ. Преподавательницы: нѣмецкаго языка Марія Родлиговна Русколайненъ; французскаго языка Анна Вас. Неаронова; врачъ над. сов. Ал-др. Георг. Стрѣлковъ; письмоводитель канцеляріи Андр. Ник. Ѳедоровъ.

Каргопольская женская прогимназія.

Предсѣдатель педагогич. совѣта Ив. Марк. Боголюбовъ; начальница прогимназіи Мар. Евген. Николаевская; законоучитель свящ. Ник. Евд. Поповъ. Преподавательницы: русскаго языка Лидія Евг. Кюнъ; ариѳметики Клавдія Ал-др. Оношко; рукодѣлія Марія Сосновская. Преподаватель географіи Серг. Влад. Михайловъ. Классная надзират. и препод. исторіи Ан. Вас. Мокѣева; классная надзират. Евг. Евг. Кюнъ.

Петрозаводская учительская семинарія.

Директоръ д. с. с. Мих. Ник. **Правдинъ**; законоуч. канд. бог. свящ. Дим. Вас. **Шумовъ**. Преподаватели: руск. яз. ст. сов. Кон. Ив. **Орфинскій**; матем. ст. сов. Фед. Ив. **Инюшинъ**; геогр. и истор. кол. сов. Викт. Ив. **Крыловъ**; физики и естествовѣд. тит. сов. Георг. Кондр. **Борисовъ**; учит. пѣнія Ал-дръ П. **Максимовъ**; завѣд. сельск. хоз. Алексѣй Пет. **Анкудиновъ**; учит. ручн. труда кол. рег. Ник. Кон. **Бѣлоусовъ**; учитель рис. и чист. Конст. Вас. **Собакинъ**; врачъ ст. сов. Ал-дръ Ив. **Введенскій**; учит. карел. яз. Мих. Сем. **Куджіевъ**. Учит. гимн. унт.-оф. Василій **Теплухинъ**.

Двухклассное училище при семинаріи: Законоуч. свящ. Д. **Шумовъ**; учит. 1 клас. М. **Куджіевъ**, учит. 2 кл. Н. **Бѣлоусовъ**.

Петрозаводское низшее техническое училище судовыхъ машинистовъ.

Почётный попечитель пот. поч. гр. Пётръ Ананьевичъ **Иткинъ**. Директоръ училища, инженеръ-техн. Ал-дръ Вас. **Евтихіевъ** (преподаетъ механику въ 3-мъ кл., геометрію въ 1 и 2 кл. и черченіе техническое въ 3-мъ клас.). Законоучитель, прот. Петръ Іоанновичъ **Охотинъ**. Преподаватели: русскаго яз. во 2 и 3 кл. и чистописанія въ приг. и 1 кл. Козьма Ив. **Дмитріевъ** (онъ же надзират. училища, руководитель столярной мастерской и завѣд. библіот.); технологіи, рисованія и черченія техническ. во 2 кл. над. сов. Пав. Григ. **Григорьевъ** (онъ же руководит. работъ 2 кл.); черченія геометр. въ 1 и 2 кл. надв. сов. Ник. Ник. **Федоровичъ** (онъ же рук. работъ 1 и 3-го класс.); ариѳм. въ приг. и 1 кл., алгебры во 2 и 3 кл. и физики во 2 и 3 кл. Кодратъ Мануил. **Христаченко**; врачъ стат. сов. Ал-дръ Ив. **Введенскій**; письмоводитель и бухгалтеръ тит. сов. Иванъ Ильичъ **Кацеблинъ**. По найму: преподаватели: природовѣдѣнія—(вакансія); исторіи и геогр. над. сов. Яковъ Григ. **Свѣтаевъ**; русскаго яз. въ приг. и 1-мъ кл. Ив. Мих. **Зыковъ**; пѣнія Петръ Васильевичъ **Леонтьевъ**.

Важинская низшая ремесленная школа.

Почетный смотритель школы—Як. Петр. **Мирохинъ**, завѣдывающій шк. кол. асс. Ал-дръ Никит. **Васильевъ**, законоучитель свящ. о. Викт. Вас. **Громовъ**. Мастеръ техникъ шк. Куз. Петр. **Якименко**. Столярный подмастерье Ив. Іосиф. **Шкуриковъ**, учитель общеобразовательныхъ предметовъ Модестъ Ипполл. Павловичъ, слесарный подмастерье Ал-дръ Іосиф. **Шкуриковъ**.

Олонецкій губернскій училищный совѣтъ.

Предсѣдатель—директ. нар. учил. Олон. губ. ст. сов. Ив. Льв. **Волковичъ**. Члены: отъ М. Н. П.—директ. Петроз. учит. семин. д. с. с. Мих. Ник. **Правдинъ**, отъ М. В. Д. ст. сов. губ. правл. ст. сов. И. И. **Благовѣщенскій**, отъ

земства—пред. губ. земск. управы дѣйст. ст. сов. Ник. Ал-др. Ратьковъ, окруж. лѣсн. кол. сов. Іеронимъ Феликс. Кучевскій, отъ епарх. вѣдом.—епарх. набл. церк.-прих. школ. свящ. Ал-дръ Крупкинъ.

Уѣздные Училищные Совѣты.

Петрозаводскій: Предсѣдатель совѣта—инспекторъ нар. учил. 1-го района А. А. Тычинкинъ. Члены: отъ М. Н. П.—учитель инспекторъ-Петрозавод. город. училища Я. Г. Свѣтаевъ, отъ земства—предсѣдатель уѣзд. земской управы, И. Н. Тихоновъ и И. А. Шехманъ. отъ духовн. вѣдом. уѣздн. наблюдатель церк.-приход. школъ о. І. Бронзовъ отъ М. В. Д. уѣздн. исправникъ Ѳ. Я. Ивановъ и земскіе начальники: 1, 2 и 3 участковъ, отъ города—врачъ В. П. Аврамовъ.

Олонецкій: Предсѣдатель совѣта—инспекторъ нар. учил. ст. сов. Л. А. Ольгскій. Члены совѣта: отъ духовн. вѣдом.—о. протоіер. В. І. Громовъ, отъ М. Н. П. учитель-инспекторъ Олон. 4-хъ класс. город. учил. А. А. Васильевъ, отъ М. В. Д. земскіе начальники 1 уч. А. М. Никольскій и 2 уч. В. В. Савельевъ, отъ Олонецкаго уѣзд. земства—предсѣд. Олонецк. уѣздн. земской управы А. А. Николаевъ, предсѣд. Олон. уѣздн. съѣзда П. В. Чеховскій и ст. лѣсн. рев. Ю. О. Пилецкій.

Лодейнопольскій: Предсѣдатель—инспекторъ нар. училищъ 7 района, Н. Н. Черняевъ. Члены: отъ М. Н. П.—учитель-инспекторъ город. учил. н. сов. В. А. Кирсановъ, отъ епархіальнаго вѣдомства—уѣзд. наблюдатель церк.-п. школъ свящ. П. П. Надпорожскій, отъ М. В. Д.—предсѣд. уѣзд. съѣзда Д. Н. Обресковъ и зем. нач. 1 и 2 уч., отъ уѣзднаго зем.—прапор. зап. В. К. Якимовскій, куп. И. В. Афонькинъ, отъ города—мѣщ. Петръ Яковл. Фирсуковъ и предсѣдатель земской управы А. Н. Нѣловъ.

Вытегорскій: Предсѣдатель—инспекторъ народныхъ училищъ 2 района, Н. А. Созыкинъ. Члены: предсѣдатель уѣзд. съѣзда, земскіе начальники 1, 2 и 3 уч., предсѣд. земской управы, учитель-инспекторъ гор. училища. уѣзд. наблюдатель церк.-прих. школъ, купецъ И. В. Полянскій и В. В. Шаровъ.

Каргопольскій: Предсѣдатель—инспекторъ народныхъ училищъ 3 района П. Я. Чубаровъ. Члены: отъ М. В. Д.—предсѣдатель уѣзднаго съѣзда и земскіе начальники 1, 2, 3 и 4 уч., отъ земства—предсѣдатель земской управы, членъ зем. управы К. Д. Блохинъ, уѣздный наблюд. церк.-прих. школъ, отъ М. Н. П. учитель-инспекторъ город. учил., лѣс. рев. Э. А. Домбровскій и отъ города свящ. М. Ѳ. Покровскій.

Пудожскій: предсѣдатель—инспекторъ народн. учил. 6 района П. А. Младовъ. Члены: отъ земства—предсѣд. Пудож. уѣзд. съѣзда В. А. Писаревъ, предсѣд. Пудож. земск. управы В. Ѳ. Соболевъ. лѣсн. Колодозер. лѣсн. Л. Г. Карчевскій, отъ М. Н. П.—учит.-инспекторъ Пудож. город. учил. Н. С. Лукинъ, отъ М. В. Д. Пудож. уѣзд. исправн. М. А. Рождественскій, отъ дух. вѣд.—свящ. Пуд. Троиц. собора В. С. Хотѣновскій, отъ город. 2-й гильдіи куп. М. П. Бо-

рисовъ, по дожн. земск. начальн. 1 уч., Н. Н. Первенцевъ 2 уч, С. Л. Александровъ и 3 уч. Б. Стржелинскій, врачъ 1 уч. А. Л. Лядинскій, 2 уч. В. А. Сенюнасъ, 3 уч. И. А. Райчакъ и 4 уч. Я. Ю. Эльконинъ.

Повѣнецкій: Предсѣдатель-- инспекторъ народн. училищъ 4 района П. П. Николаевскій. Члены: отъ земства—предсѣдатель уѣздн. земской управы А. П. Николаевскій и члены управы: И. М. Леонтьевъ и М. С. Кураторовъ, отъ М. Н. П.—учитель-инспекторъ город. училища А. Т. Щедровъ, отъ дух. вѣд.—наблюдатель церк.-прих. школъ свящ. М. И. Воздвиженскій, отъ М. В. Д.—предсѣдатель уѣзднаго съѣзда В. В. Соловьевъ, отъ город.—М. М. Мартыновъ.

Дирекція народныхъ училищъ.

Директоръ нар. учил. Олон. губ. ст. сов. Ив. Льв. Волковичъ. Инспектора нар. учил. 1-го района—(Петроз. уѣзда) кол. сов. Алекс. Алекс. Тычинкинъ. 2-го района (Вытегорск. уѣзда) над. сов. Ник. Ал-ндр. Созыкинъ. 3-го района (Каргопольск. уѣзда) ст. сов. Петръ Яковл. Чубаровъ, 4-го района (Повѣнецк. уѣзда) сг. сов. Пав. Пав. Николаевскій. 5-го района (Олонецкаго уѣзда) ст. сов. Леон. Андр. Ольгскій. 6-го района (Пудожскаго уѣзда), ст. сов. Петръ Ал-ндр. Младовъ. 7 го района (Лодейнопольск. уѣзда) н. ч. Ник. Ник. Черняевъ. Дѣлопроиз. дирекціи кол.-секр Гав. Петр. Поляковъ.

Училища.

ГОРОДСКІЯ и ПРИХОДСКІЯ.

Въ г. Петрозаводскѣ.

Четырехклассное городское: Почетный смотритель—вакансія. Инспекторъ над. сов., Яковъ Григ. Свѣтаевъ; законоуч., свящ. Никол. Іоан. Суперанскій; учители: над. сов., Ник. Михайл. Кокушинъ; тит. сов., Ѳед. Ил. Прохоровъ, исп. об. учителя—н. ч. Ив. Мих. Зыковъ, исп. об. пом. уч., н. ч., Ив. Васил, Яковлевъ. Учит. пѣнія Петръ Вас. Леонтьевъ.

Приходскія.

Мужское 1-е: Поч. блюст., Васил. Ѳед. Гусихинъ; законоуч., свящ. Мих. Вас. Громцовъ; завѣд. учил., Влад. Алексѣев. Заводовскій; учит. Ал-сѣй Петр. Анкудиновъ и Вас. Никол. Анкудиновъ.

Мужское 2-е: Поч. блюст., Харит. Герм. Кононовъ; законоуч , свящ. Іоан. Павл. Павловъ; Завѣд. учил. Ив. Павл. Григорьевъ; учит. Петръ Васил. Леонтьевъ и Мар. Алексѣев. Григорьева.

Женское 2-хъ классное: Поч. блюст. Моис. Ареф. Поспѣловъ; законоуч., свящ. Петръ Діомид. Метелевъ, завѣд. учил. Нат. Матв. Гостинчикова, учит. Анна Павловна Полякова, Клав. Федор. Чехонина, Ал-ра Федот. Кирикова, Лидія Фед. Чехонина.

Образцовое при женскихъ курсахъ училище: законоуч. свящ. Н. І. Суперанскій, завѣд.—учит. А. Н. Аврамова.

Образцовыя М. Н. П.

Александровское заводское смѣшанное: Поч. блюст. Мих. Исаев. **Дьяконовъ**. законоуч., прот. Андр. Степ. **Братолюбовъ**, завѣд. учил. Ив. Алексѣев. **Леонтьевъ**, учит.: Зин. Влад. **Фаддеева**, и Екат. Петров. **Павинская**.

Александровское заводское женское: Закон., свящ. Іоан. Іоан. **Дроздинъ**, учит. Анна Никол. **Аврамова**.

Финско-лютеранское: Законоуч. Елиз. Роберт. **Альбумъ**, учит. Олимп. Степ. **Подкопаева**.

Въ Петрозаводскомъ уѣздѣ.

Министерскія.

Двухклассныя.

Ладвинское: Поч. блюст. Ив. Тимоф. **Кипрушкинъ**, законоуч.; свящ. Пав. Іоан. **Еноховъ**, завѣд. учил. Ал-ръ Павл. **Стефановскій**, учит. Н. Ѳ. **Печоринъ**, Мих. Павл. **Пянтинъ** и Аполинар. Петров. **Печорина**.

Космозерское: Поч. блюст. Ив. Ив. **Касьяновъ**, законоуч. свящ. Вас. Ал ндр, **Георгіевскій**, завѣд. учил. Сем. Ив. **Якушевъ**, учит. Вас. Меѳод. **Хахаевъ**.

Святозерское: Поч. блюст. Каз. Евст. **Рдултовскій**, законоуч., свящ. Петръ Яковл. **Цвѣтаевъ**, завѣд. учил. Пав. Ив. **Бронзовъ** и Анна Владим. **Бронзова**.

Сѣнногубское: Поч. блюст. Вас. Дмитр. **Лысаловъ**, законоуч. прот. Вас. Степ. **Ржановскій**, завѣд. учил. Ив. Мих. **Заводовскій**, учит. Фед. Филип. **Петровъ** и Параск. Вас. **Ржановская**.

Тивдійское: Поч. блюст. Як. Макс. **Румянцевъ**, законоуч., свящ. Ал-ръ Вас. **Петропавловскій**, завѣд. учил. Тих. Конст. **Успенскій**, учит. Афанас. Мих. **Булдаковъ** и Анна Иван. **Молчанова**.

Одноклассныя:

Вешкельское: Поч. блюст. Мих. Яковл. **Смирновъ**, закон., свящ. Іоан. Іоан. **Скворцовъ**, учит. Ал-ѣй Андр. **Филимоновъ**.

Вохтозерское: поч. блюст. Мих. Вас. **Максимовъ**, законоуч. свящ. Вас. Яковл. **Соколинъ**, учит. Ив. Алексан. **Харитоновъ** и Вѣра Козьм. **Харитонова**.

Кончезерское: Поч. блюст. Мих. Вас. **Максимовъ**. закон. Леон. Петр. **Скородумовъ**, учит. Елиз. Яковл. **Шунгская** и Ольга Мих. **Правдина**.

Мунозерское: Поч. блюст. Мод. Ив. **Плоскиревъ**, закон., свящ. Ал-ндръ Яковл. **Никольскій**, учит. Серг. Павл. **Шевяковъ**.

Муромльское: Поч. блюст. Ив. Людв. **Длужневскій**, закон. свящ. Сем. Мих. **Крыловъ**, учит. Ал-ндръ Дмитр. **Георгіевсій**.

Салменижское: Поч. блюст. Андр. Петр. **Вороновъ**, закон. свящ. Вас. Мих. **Пепшинъ**, учит. Мих. Ал-ндр. **Ивановъ**.

Сямозерское: Поч. блюст. Ив. Петр. **Пезаевъ** и Ив. Тим. **Акимовъ**, зак., свящ. Іоаннъ **Николаевскій**, учит. Петр. Ив. **Скворцовъ**.

Земскія.

Афанасьево сельтское, законоуч. и учит. Аполл. Никол. **Вострякова**.

Барковицкое: Попеч. Вас. Иван. **Ерофеевъ**, закон. и учит. Клав. Фед. **Лаврова**.

Бѣсовское, законоуч. и учит. Анаст. Конст. **Иванова**.

Важинско-пристанское: Законоуч. свящ. Іаковъ **Пономаревъ**, учит. Мар. Андр. **Калинина**.

Великогубское 2-хъ классное: Попеч. Петръ Яковл. **Михеевъ**, законоуч. свящ. Фед. Іоан. **Лавровъ**, учит. Ник. Георг. **Кучепатовъ** и Елиз. Мих. **Солнышкова**.

Верховское: Попеч. Степ. Пет. **Шишкуновъ**, закон., и учит. Екат. Мих. **Селиверстова**.

Великонивское: Поп. Матв. Яковл. **Мелеховъ**, законоуч. и учит. Ал-дръ Алек. **Тищевскій**.

Виговское: Попеч-ца Мар. Павл. **Михеева**, закон. свящ. Фед. Іоан. **Лавровъ**, учит. Над. Ал-ндр. **Русанова**.

Вознесенское: Попеч. Петръ Ананьев. **Иткинъ**, закон., свящ. Викторъ Іоан. **Даманскій**, учит. Елена Ив. **Петровская**.

Вороновское: Закон., и учит. Клавд. Ник. **Карлуковъ**.

Выгозерское: Поп. Ник. Пав. **Серого**, закон., свящ. Викент. Іоан. **Хотѣновскій**, учит. Ал-ѣй Андр. **Ивановъ** и Зин. Алексан. **Александрова**.

Гангозерское: Закон. и учит. Ив. Тих. **Хохловъ**.

Горне-Шелтозерское: Попеч. Кузьма Тим. **Бѣлковъ**, закон., свящ. Петръ Іоан. **Смирновъ**, учит. Ник. Ал-ндр. **Климовъ** и Глаф. Алексѣев. **Климова**.

Горское: попеч. Ив. Мих. **Мелеховъ**, законоуч. свящ. Вас. Вас. **Шежемскій**, учит. Анна Вас. **Фигурина**.

Деревянское: попеч. Гр. Пав. **Ерошкинъ** и Ник. Петр. **Красильниковъ**, законоуч. свящ. Алндр. Іоан. **Богословскій**, учит. Евг. Андр. **Афанасьева** и Мар. Серг. **Камаръ-Гатская**.

Загорское: 1-ое, попеч. Ив. Осип. **Ямщиковъ**, законоуч. свящ. Іоан. Петр. **Тумановъ**, учит. Валент. Ник. **Лукинскій**.

Загорское 2-е: попеч. Пет. Ив. **Федотовъ**, закон. діак. Андр. **Ильинскіи**, уч. Ант. Алексѣев. **Ильинская**.

Загубское: попеч. Ив. Вас. **Захарьевъ**, законоуч. свящ. Петръ **Прозоровъ**, учит.: Ант. Георг. **Бончъ-Осмоловская** и Кл. Як. **Титкова**.

Жарниковское: законоуч. свящ. Мих. Алек. **Русановъ**; учит.: Ал-др. Меф. **Хахаевъ** и Ант. Викт. **Хахаева**.

Ивинское 2-хъ классное: законоуч. свящ. Вас. Ал-др. **Бутковскій**; учит.: Ал-др. Ник. **Печоринъ**, Мих. Дмит. **Яковлевъ** и Ольга Ив. **Бѣляева**.

Илемъ-сельгское: законоуч. и учит. Ник. Иван. **Смирновъ**.

Ишанинское: законоуч. свящ. Всевол. **Ольховскій**, учит. Апол. Васильев. **Волокославская**.

Карташево-сельгское: законоуч. и уч. Леон. Петр. **Соловьевъ**.

Каскесъ-Наволоцкое: законоуч. и учит. Ник. Михайл. **Степановъ**.

Кондинское: закон. свящ. Пав. **Романовъ**; учит. Ир. Мих. **Комаровская**.

Кондопожское 2-хъ кл.: законоуч. діак. Пав. **Троицкій**; учит.: Ал-ксѣй Андр. **Кучеровъ** и Ольга Ал-ксѣев. **Смирнова**.

Кондопожское женское: законоуч. діак. Іоан. **Филадельфинъ**; учит. Алекс. Конст. **Иванова**.

Кузарандское: попеч. Андр. Ив. **Федотовъ**; законоуч. свящ Іоан. Петр. **Тумановъ**, учит. Влад. Павл. **Матросовъ**.

Княжборское: попеч. А. Т. **Кипрушкинъ** и Ник. Ефим. **Демидовъ**; закон. свящ. Дмитр. Іоан. **Крыловъ**; учит. Ант. Вас. **Волокославская**.

Кургеницкое: законоуч. діак. Алексѣй Степ. **Бронзовъ**, учит. Анна Вас. **Ржановская**.

Курмойльское: попеч. Фед. Савин. **Молосовкинъ**; законоуч. и учит. Анна Петр. **Скворцова**.

Кушлегское: попеч. Матв. Мих. **Кирьяновъ**, законоуч. и учит. Клавдія Никол. **Успенская**.

Лахтинское: попеч. Петр. Алексѣев. **Федотовъ**, законоуч. свящ. Іоан. Іосиф. **Успенскій**, учит. Ник. Ник. **Печоринъ**.

Лижемское: попеч. Петръ Кузьм. **Неклюдовъ**, законоуч. свящ. Аполл. Вас. **Плотниковъ**, учит: Нат. Вас. **Аккуратова** и Евг. Ильич. **Укконе**.

Лисицинское: законоуч. свящ. Іоан. Петр. **Тумановъ**, учит. Елиз. Григор. **Матросова**.

Лычноостровское: законоуч. Ник. **Тихомировъ**, учит. Пар. Як. **Ярукова**.

Маньгинское: законоуч. и уч. Мих. Вас. **Пянтинъ**.

Мартъ-наволоцкое: законоуч. и учит. Валент. Андр. **Филимонова**.

Миккельское: попеч. Як. Вас. **Блиновъ**, законоуч. свящ. Василій **Почезерскій**, учит. Вѣра Викт. **Евсеева**.

Мяряндукское: закон. и учит. Андр. Степ. **Богдановъ**.

Нелгомозерское: законоуч. и уч. Илья Мих. **Степановъ**.

Никитинское: попеч. Мих. Ив. **Ивановъ**, законоуч. свящ. Викен. **Хотѣновскій**, учит. Евд. Ник. **Сорокина**.

Нинисельгское: закон. свящ. Іоан. **Зоринъ**, учит. Нат. Григ. **Букина**.

Острѣчинское 2-хъ кл.: попеч. Иванъ Андр. **Поповъ**, закон. свящ. Фед.

Надежинъ, учит. Вас. Мих. Ефимовъ-Романовъ, Лид. Ан. Левитская и Ал-др. Макс. Федорова.

Ошевненское: попеч. Валер. Ильичъ Щелкуновъ, законоуч. свящ. Мих. Алндр. Русановъ, учит. Вѣра Ал-ндр. Русанова.

Падмозерское: попеч. Петръ Вас. Бѣлоусовъ, закон. свящ. Алндр. Куз. Звѣроловлевъ, учит. Сераф. Козьм. Звѣроловлева и Варв. Ник. Акулова.

Педасельгское: закон. свящ. Іоаннъ Свѣтловъ, учит. Ан. Ив. Сафонова.

Пелдожское: законоуч. и уч. Ольга Павл. Иванова.

Проккойльское: законоуч. и учит. Пар. Андр. Коршунова.

Пряжинское: попеч. Венед. Кузьм. Киккіевъ, зак. свящ. Ник. Ник. Цвѣтаевъ, учит. Марія Конст. Костина и Евг. Петр. Соловьева.

Пуйгубское: попеч. Степ. Фил. Гилюковъ, закон. свящ. Алнд. Яковл. Никольскій, учит. Вален. Семен. Михайлова.

Пургинское: закон. и учит. Георг. Игнатьев. Копосовъ.

Рыборѣцкое 2-хъ кл.: Петръ Иван. Медвѣдевъ, законоуч. свящ. Алексѣй Бронзовъ, учит.: Алндр. Конст. Успенскій, Ал-ра Конст. Суханова и Наг. Ив. Каменева.

Савилачское: закон. и учит. Пел. Ив. Новикова.

Селецкое: законоуч. свящ. Ник. Іак. Дикаревскій, учит. М. Н. Хахаева.

Слободское: попеч. Ив. Вас. Захарьевъ, закон. свящ. Пет. Прозоровъ. учит. Елиз. Иван. Регульская и Мар. Ал-ндр. Соколина.

Соломенское: попеч. В. А. Ратьковъ-Рожновъ, закон. свящ. Іоан. Ѳед. Вифлеемскій, учит.: Ив. Ил. Алексѣевъ и Тат. Фед. Алексѣева.

Сунское мужское: попеч. Петръ Ал-ндр. Рѣзвый, закон. свящ. Ал-ндр. Ефим. Срѣтенскій, учит.: Вячесл. Ник. Закаменный и Ан. Конон. Закаменная.

Сунское женское: попеч. Петръ Кузьм. Неклюдовъ, закон. свящ. Ал-др. Ефим. Срѣтенскій, учит. Анна Петр. Щедрина.

Тавай-горское: попеч. Ник. Вас. Павловъ, закон. и учит. Т. Дм. Яковлева.

Теру-сельгское: закон. и учит. Екат. Ильич. Бредецъ.

Толвуйское 2-хъ кл.: Петръ Вас. Захарьевъ, закон. свящ. Ник. Ал-ндр. Соколовъ, учит.: Влад. Ѳедор. Матвѣевъ и Тих. Козьм. Магановъ.

Толвуйское женское: попеч. Вас. Вас. Соловьевъ, закон. свящ. Ник. Алексѣев. Соколовъ, учит. Лидія Ник. Соколова.

Тулгубское: закон. и учит. Петръ Андр. Лупановъ.

Угмойльское: зак. свящ. Гр. Яков. Сиротинъ, учит. Анд. Фед. Матвѣевъ.

Улялегское: закон. и учит. Конст. Мих. Степановъ.

Устьяндомское: закон. прот. Плат. Логиневскій, учит. Анна Алекс. Линдозерская.

Чалко-сельгское: законоуч. свящ. Іоаннъ Рыболовлевъ, учит. Вас. Мих. Лузгинъ.

Шелтозерско-Бережное: закон. прот. Никан. Ѳедор. **Рыхлевскій**, учит.: Ал-ндр. Ал-ндр. **Цыгановъ** и Ив. Ив. **Рябинкинъ**.

Шокшинское: законоуч. свящ. Петръ Іоан. **Гурьевъ**, учит.: Зин. Влад. **Иванова** и Евг. Алексѣевна **Толмачева**.

Шуйское: попеч. Ѳед. Мих. **Журавлевъ**, законоуч. Мих. Вас. **Урбановъ**, учит. Ив. Ив. **Коршуновъ** и Ал-ндр. Львов. **Ефремова**.

Ялгубское 2-хъ кл.: попеч.: Федоръ Макс. **Пашковъ** и Евг. Мих. **Перхина**, закон. свящ. Герг. Іоан. **Гумилевъ**, учит.: Ник. Иван. **Дорошинъ**, Викт. Вас. **Харитоновъ** и Анна Ник. **Харитонова**.

Ялгубское женское: попеч. Ник. Петр. **Исаковъ**, законоуч. свящ. Георг. Іоан. **Гумилевъ**, учит. Вѣра Ник. **Рождественская**.

Фоминъ-Наволоцкое: закон. и учит. Марія Ник. **Волкова**.

Царевичское: попеч. Марія Серг. **Лаврова**, учит.: Сераф. Александр. **Соколова** и Августа Васил. **Бараблина**.

Ругинское: законоуч. и учит. Екат. Иван. **Николаевская**.

Въ гор. Олонцѣ.

Четырехклассное городское: Поч. смотр. Петръ Ив. **Холопанинъ**, учит.-инспект. кол. ас. Арк. Андр. **Васильевъ**, законоуч. свящ. Андр. Іоан. **Тихомировъ**, учителя: губ. секр. Всев. Григ. **Бѣляевъ**, и и. об. уч. Ник. **Литвиновъ**.

Екатерининское 2-хъ кл. женск. прих.: Поп.—куп. вдова, пот. поч. граж. Анна Степ. **Куттуева**, учит.: 2-го кл. Ол. Никол. **Басаргина** и 1-го кл. Елиз. Федор. **Фортунатова**. Законоуч. свящ. П. А. **Ольгскій**.

Мужское прих. одноклас.: Законоуч. свящ. Петръ Андр. **Ольгскій**. Завѣд. учил. учит. Мих. Георг. **Сазоновъ**

Въ уѣздѣ.

Образцовыя М. Н. П.

Двухклассныя:

Важинское: Поч. блюст. куп. Вас. Ник. **Румянцевъ**, законоуч. прот. Аф. Іоан. **Срѣтенскій**. Завѣд. учил. Мод. Игнат. **Павловичъ**. Учит.: Иллар. Ив. **Калининъ** и Конст. Алексѣев. **Мошинскій**.

Ильинское: Поч. блюст. кр. Петръ Ив. **Пернаненъ**. Законоуч. свящ. Мих. **Каргопольцевъ**. Завѣд. учил. Мих. Григ. **Демидовъ**, учит.: Ел. Сем. **Якимовская** и Ан. Як. **Романовская**.

Ведлозерское: Законоуч. свящ. Петръ Андр. **Малининъ** учит. Конст. Ив. **Королевъ**, учит. Клавд. Ник. **Минорская**.

Одноклассныя:

Видлицкое: Поч. блюст. кр. Вас. Егор. **Гавриловъ**, законоуч. свящ. Мих. **Морошкинъ**, завѣд. учил. Викт. Ив. **Королевъ**, учит. Анна Павл. **Фирсова**.

Горское: Поч. блюст. к. Матв. Михайл. **Минкоевъ**, законоуч. свящ. Никол. Александр. **Лебедевъ**; учит. Ив. Серг. **Машезерскій**.

Мятусовское: Поч. блюст. кол. ас. Вас. Ал-ндр. **Новожиловъ**, законоучит

свящ. Никол. Максим. **Ивановскій**, завѣд. учил. Вас. Ал-ндр. **Анкудиновъ**, пом. учит. Ксен. М. **Кондрашова**.

Усланское: Поч. блюст. пот. поч. гражд. Мих. Петр. **Петровъ**, законоуч. діак. Пав. Андр. **Малининъ**, завѣд. учил. Ник. Григ. **Демидовъ**.

Земскія:

Александро- Свирское: Поп. игум. о. **Евгеній**, законоуч. свящ. Владим. Ив. **Успенскій**, учит. Евг. Никол. **Красновская**.

Алексѣевское двухкл. (Пидемское): Попеч. И. В. **Романовъ**, законоуч. свящ. Θёд. П. **Надежинъ**, завѣд. учил. Ник. Андр. **Мосаковскій**, учит. Ал-ндр. Егор. **Кузнецовъ** и учит. Ел. Ал. **Быкова**.

Березово-Наволоцкое: Поп. И. И. **Кужіевъ**, законоуч. и учит. П. Н. **Минорская**.

Вагвозерское: Поп. М. **Даниловъ**, законоуч. свящ. Петръ **Ухотскій**, учит. Зоя П. **Прозорова**.

Валойльское: Поп. П. В. **Чеховскій**, учит. и преп. зак. Бож. Ник. Ив. **Моховъ**.

Варлоево-лѣсское: попеч. кр. М. М. **Волховъ**, учит. и преп. зак. Бож. О. И. **Николаевская**.

Великонаволоцкое: поп. Ив. Ив. **Корнышевъ** (младшій), законоуч. свящ. Леон. Владим. **Тихомировъ**, учит. Андр. Ив. **Болотковъ**.

Верхневидлицкое: поп. кр. Петръ Вас. **Никитинъ**, учит. и преп. закона Бож. Люб. **Алексѣев. Іорданская**.

Екондское: попеч. Як. Петр. **Мирохинъ**, учит. и преп. зак. Бож. Ан. Ае. **Срѣтенская**.

Иляльское: попеч. А. **Григорьевъ**, учит. и преп. Зак. Бож. Ал. Ив. **Никитинъ**.

Инемское: попеч. А. В. **Лукинъ**, законуч. свящ. П. **Ильинскій**, учител. М. С. **Михайловская**.

Заозерское: попеч. А. М. **Никольскій**, учит. и преп. Зак. Бож. П. Прох. **Спирковъ**.

Кавайнское: попеч. Я. В. **Дудуевъ**, учит. и преп. Зак. Бож. Ст. Ив. **Пантинъ**, учит. М. **Архипова**.

Кашканское: попеч. К. Е. **Рдултовскій**, уч. и пр. З. Б. М. М. **Морошкина**.

Кинелахтинское: поп. М. **А. Петровъ**, уч. и пр. Зак. Бож. Н. И. **Гордѣева**

Колатъ-сельское: попеч. лѣсн. Видлицкаго лѣснич. Матв. Ив. **Пуцилов-**скій, законоуч. свящ. Вас. Іоан. **Остроумовъ**, учит.: Клавд. Вас. **Мудролюбова** и Ал. Ив. **Мудролюбовъ**.

Кондушское: попеч. Ал-ръ Я. **Осиповъ**, закон. свящ. Вл. И. **Успенскій**, учит. Никол. Осип. **Машаринъ**, помощ. учит. Нат. Ив. **Яковлева**.

Коткозерское: попеч. лѣсн. ревиз. Юл. Іосиф. **Пилецкій**, законоуч. свящ. Петръ **Прозоровъ**, учит.: Ал-ѣй Прок. **Фарисеевъ** и П. И. **Лепехинъ**.

Крошнозерское: попеч. И. А. **Громовъ**, учит. и преп. Зак. Бож. Сем. Вас. **Ивановъ**.

Кукеряжское: попеч. Ив. Артем. **Маминовъ**, законоуч. свящ. Іоан. Іоан. **Воздвиженскій**, учит. Сераф. Алексѣев. **Мошинская**.

Котчурское: попеч. А. Ф. **Мольевъ**, учит. Ант. Ив. **Острѣчинская**.

Кормилистское: попеч. Ф. Е. **Савинъ**, учит. и преп. Зак. Бож. **Кл. Ник. Лебедева**.

Кукшегорское: попеч. Ив. Демьян. **Макарьевъ**, учит. и преп. Зак. Бож. А. Н. **Максимова**.

Куйтежское: попеч. А. А. **Сергѣевъ**, законоуч. свящ. Сим. Яковл. **Михайловскій**, учит. В. Мих. **Строганова**.

Лоянское: попеч. Вас. Вас. **Трошковъ**, законоуч. свящ. Арист. Петр. **Петровъ**, учит.: Дм. Евф. **Зотиковъ** и Н. Анат. **Василькова**.

Мандрогское: попеч. лѣсн. В. И. **Иноземцевъ**, учит. и преп. Зак. Бож. Ив. Ив. **Лочкаревъ**.

Матчезерское: попеч. В. П. **Лукинъ**, законоуч. свящ. П. **Ухотскій**, учит. Кл. Серап. **Баженова**.

Мегрецкое: попеч. Ив. Ив. **Благовѣщенскій**, законоуч. свящ. Пав. Петр. **Ильинскій**, учит. Нац. Ал. **Романовская**.

Мошничское: попеч. А. Г. **Аристаровъ**, учит. и преп. Зак. Бож. Ал. Ал. **Кудрявцева**.

Нурмойльское: попеч. кол. секр. Анат. Ив. **Васильковъ**, учит. и преп. Зак. Бож. А. Ив. **Мудролюбовъ**.

Нялмозерское: попеч.—(вакансія), учит. и преп. Зак. Бож. Ал-ра Ив. **Ильинская**.

Пелдожское: попеч. Я. Е. **Кузнецовъ**, законоуч. свящ. Вас. **Лавровъ**, учит. М. М. **Попова**.

Погостское: попеч.—(вакансія), законоуч. діак. Вас. Іоан. **Хотѣновскій**, учит. Людм. Павл. **Малинина**.

Паннильское: попеч. С. **Богдановъ**, учит. и преп. Зак. Бож. Л. И. **Калингъ**.

Пертозерское: попеч. С. В. **Тоболевъ**, учит. и преп. Зак. Бож. Сер. Н. **Лебедева**.

Пограничнo-Кондушское: попеч. В. С. **Неклюдовъ**, учит. и преп. Зак. Бож. Ан. И. **Пантина**.

Пульчейльское: попеч.—(вакансія), учит. и преп. Зак. Бож. Степ. Андр. **Филимоновъ**.

Раясельгское: попеч. В. М. **Михкіевъ**, учит. и преп. Зак. Бож. В. В. **Лаврова**.

Савиновское: попеч. И. Н. **Никитинъ**, учит. и препод. Зак. Бож. Над. Павл. **Пѣтунина**.

Сармяжское 1-е: попеч. кр. Сем. Федор. **Сѣчкинъ**, учит. и преп. Зак. Бож. К. И. **Каменевъ**.

Сармяжское: 2-е: попеч.—(вакансія), учит. и преп. Зак. Бож. Кл. М. **Фесвитянинова**.

Селецкое: попеч. П. П. **Линде**, учит. и преп. Зак. Бож. Л. Н. **Дмитріева**.

Сеппю-Варское: попеч: кр. Фед. Ив. **Ивановъ**, учит. и преп. Зак. Бож. Над. Ив. **Николаевская**.

Сонское: попеч.—(вакансія), учит. и преп. Зак. Бож. Кл. Н. **Дмитріева**.

Сысойльское: попеч.—(вакансія), учит. и преп. Зак. Бож. Е. Н. **Голубева**.

Ульванское: попеч. Г. Н. **Романовскій**, учит. и преп. Зак. Бож. М. В. **Красова**.

Топпозерское: попеч. И. М. **Тухкинъ**, учит. и преп. Зак. Бож. П. Ник. **Соловьевъ**.

Тулокское: попеч. А. Д. **Аверкіевъ**, законоуч. свящ. Никол. Іоан. **Митропольскій**, учит. Елиз. Егор. **Шиша**.

Туломозерское: попеч. лѣсн. Матв. Ив. **Пуциловскій**, законоуч. свящ. Мих. **Петровскій**, учит. П. К. **Успенскій**.

Утозерское: попеч. Вит. Ил. **Кенорѣцкій**, учит. и преп. Зак. Бож. Ан. Ив. **Рачковъ**.

Филипповское: попеч. кр. И. Я. **Осиповъ**, законоуч. діак. Іоан. **Вешкельскій**, учит. Мар. **Гренькова**.

Хевронское: попеч: кр. И. М. **Кузьминъ**, законоуч. свящ. Іоаннъ Іоан. **Воздвиженскій**, учит. Вас. Никол. **Сысоевъ**.

Юксильское: попеч. И. И. **Вярневъ**, законоуч. діак. Дмитр. **Благовѣщенскій**, учит. Анна Никол. **Максимова**.

Юргильское: попеч.—(вакансія), законоуч. свящ. Мих. **Морошкинъ**, учит. Ек. Вик. **Красова**.

Щеккильское: попеч. Ал—ръ Алексѣев. **Николаевъ**, учит. и преп. Зак. Бож. Ек. Еф. **Захарова**.

Ченже-Кескозерское: попеч. И. А. **Алексѣевъ**, учит. В. Е. **Жуковъ**.

Въ г. Лодейномъ-Полѣ.

4-хъ клас. гор. училище: Поч. смотр. Ив. Еф. **Ефимовъ**, учит.-инспект. над. сов. Вас. Александ. **Кирсановъ**, законоуч. свящ. Ал—дръ Ив. **Даманскій**, учит.: Пав. Александр. **Ходуновъ** и. о. учит. Вас. Конст. **Чепыгинъ**, учит. Евг. Ант. **Лыткина**.

Приходское мужское (смѣшанное) училище: поч. блюст. Ал-дръ Степ. **Карзинъ**. Діак. Мих. Ив. **Романовъ** и учит. Сем. Ник. **Ѳеофиловъ**.

Приходское женское (смѣшанное) училище: Поч. блюст. город. староста

А. Я. Крыловъ. Законоуч., діак., Мих. Ив. Романовъ, уч-цы.: Екат. Сем. Якимовская, Ольга Петр. Остроумова и Елиз. Дм. Андреева.

Въ уѣздѣ.

Образцовыя М. Н. П.

Оштинское двухкласс.: Поч. блюст. куп., Петръ Анан. Иткинъ. Законоуч., свящ., Петръ Ал-др. Веселовскій; учит.: Ирин. Макс. Поповъ, Петръ Вас. Петрушинъ, Пав. Мих. Русановъ и Таисія Ирин. Попова.

Одноклассныя:

Вознесенское: Поч. блюст. Ив. Ал-др. Миронковъ. Законоуч., свящ., Викт. Іоан. Даманскій, учит.: Пав. Вас. Леонтьевъ и Анас. Як. Ельпидинская.

Подпорожское: Поч. блюст. Вас Дм. Шараповъ. Законоуч., протоіер., Петръ Іоан. Громовъ, учит.: Ал-дръ Емельян. Яковлевъ и Ал-дра Ал-ѣев. Шлыкова.

Земскія.

Аникіевское: Законоуч. и учит., Андрей Вас. Андроновъ.

Виницкое 1-е, Поч. блюст. Ив. Ив. Корнышевъ. Законоуч., свящ., Пав. Сем. Стручковъ, учит.: Ал-дръ Викт. Игнашевъ, Вас. Вас. Сенюшкинъ и Пелагея Серг. Покровская.

Виницкое 2-е: Поч. блюст. Ив. Георг. Афонькинъ. Законоуч., свящ., Пав. Сем. Стручковъ, учит. Ник. Ив. Перфиловъ.

Вонозерское: Законоуч., свящ., Дм. Ник. Лавровъ, уч. Ник. Тим. Ивановъ.

Шоткуское: Поч. блюст. Ал-дръ Капитон. Якимовскій. Законоуч., свящ., Іоан. Іоан. Романовъ, учит. Сераф. Мих. Смирнова.

Валданское: Законоуч. и уч. Мих. Конст. Маклiоновъ.

Имоченское: Законоуч. и учит. Ив. Степ. Толстовъ.

Лазаревское: Законоуч., свящ., Ник. Ив. Богословскій, уч-ца Елизавета Андр. Магаева.

Пертозерское: Законоуч., жена учит. М. А. Лучкина, учит. Н. И. Лучкинъ.

Ратигорское: Законоуч., свящ., Тихонъ Мих. Чернянскій, уч-ца Марія Ал-евна Стручкова.

Шапшинское: Поч. блюст. Вас. Капит. Якимовскій. Законоуч., свящ., Іоан. Ал-др. Никольскій, уч-ца Анастасія Ив. Ѳаворская.

Ярославское: Законоуч., свящ., Вас. Ал-др. Никольскій, уч-ца Евдокія Ник. Юксовская.

Юбинское: Поч. блюст. Сем. Ник. Юбинскій. Законоуч., свящ., Іоаннъ Ал-др. Никольскій, уч-ца Надежд. Ив. Ѳаворская.

Максимовское: Законоуч. и уч-ца Анаст. Ив. Пасткова.

Никулинское: Законоуч., діак. А. А. Ельпидинскій, уч. В. М. Выставкинъ.

Трофимовское: Законоуч., свящ., М. И. Покровскій, уч. П. П. Лебедевъ.

Васильевское: Законоуч., учит. Бор. Никадр. Бѣляевъ.

Бережское: Законоуч., свящ., Ѳ. Никольскій, уч-ца Анфиса Пав. Малинина.

Тереховское: Законоуч., бывш. уч. А. П. Иванова, уч. Лидія Вик. Петрова.

Крестнозерское: Законоуч., учит. Ив. Ник. Воробьевъ.

Марковское: Законоуч., свящ., А. И. Охотинъ, уч-ца Е. И. Похвалина.

Левинское: Законоуч., свящ., Н. Бѣляевъ, уч-ца Ек. Мих. Огородникова.

Новопогинское: Законоуч., прот. Е. І. Звѣроловлевъ, уч-ца Ираида. Ирин. Попова.

Кондратовское: Законоуч., свящ., Д. Крыловъ, уч-ца Ксен. Ал-др. Столярова.

Передвижныя школы:

Ладвозерская: Законоуч., свящ., Д. Крыловъ, уч-ца Над. Ив. Чиркова.

Гумбарицкая: Законоуч., свящ., Д. Крыловъ, учит. Ив. Вас. Мараковъ.

Въ гор. Вытегрѣ.

4-хъ классн. училище: Поч. смотр. куп., Ник. Алексѣев. Веретенниковъ. Учит.-инсп., над. сов. Ал-дръ Ник. Смоленцевъ, законоуч. свящ., Ник. Стеф. Надежинъ, учит.: Ал-ѣй Вас. Кашинцевъ, Ив. Дав. Громъ и Мих. Влад. Тихомировъ.

Екатерининское приходское мужское училище: Поч. блюст., инженеръ п. с. ст. сов. Андрей Ал-др. Сулковскій. Учит. зав. учил. Филар. Онис. Захаровъ, преп. Зак. Божія Мих. Влад. Тихомировъ, учит.: Ал-ѣй Ант. Васильевъ и Ив. Ѳед. Матвѣевъ.

Финско-лютеранская школа: учит. Артуръ Генриховичъ Корхоненъ.

Въ уѣздѣ.

М. Н. П.

Кондушское двухк.: Поч. блюст., Вас. Леон. Артемовъ. Законоуч. свящ., Іоаннъ Прилежаевъ, учит.: завѣд. учил. Вас. Ал-др. Стефанихинъ, уч. Мих. Куз. Фаркинъ и уч-ца Екат. Петр. Андреева.

Одноклассныя:

Вытегорское сельское мужское 4-хъ годичное: Законуч. прот., Стеф. Іоан. Громовъ, учит.: Петръ Гордѣев. Трошковъ и уч-ца Кл. Стеф. Надежина.

Вытегорское женское: Поч. блюст. Ев. Ив. Матвѣева. Законоуч. свящ., Стеф. Филип. Надежинъ, уч-ца Анаст. Пав. Русанова.

Девятинское: Поч. блюст. (вакансія). Законоуч. свящ., Ал-дръ Поповскій, учит. Яковъ Пав. Мартыновъ и уч-ца Марія Пав. Мартынова.

Бадожское 4-хъ годичное: Попеч. Евдокія Ив. Матвѣева. Законоуч. свящ. Вас. Стеф. Надежинъ, учит. Дм. Ив. Рыбаковъ и уч-ца Марія Григ. Иванова.

Палтогское: Поч. блюст. куп., Аполл. Ив. Плоскиревъ. Законуч. свящ. Ѳед. Ѳед. Щукинъ, учит. Петръ Ѳедот. Эслоповъ.

Земскія.

Андомское 2-хъ классное: Попеч. Ѳед. Ив. Тетеринъ. Законоуч. прот. С. Хотѣновскій, учит. Егор. Павл. Мидлинъ (завѣдывающій) учит.: Георг. Ник. Корнѣевъ, Влад. Ник. Зайцевъ и уч-ца Ольга Петр. Баушева.

Андомское 2-е: Законоуч. свящ. Н. **Смирновъ**, уч-цы: Над. Ник. **Полякова** и Ант. Ал-др. **Дмитріева**.

Аристовское: Поч. блюст., Ив. Ив. **Гриневичъ**. Законоуч. діак. Мих. Ал. **Мизеровъ**, уч-ца Вѣра Ник. **Корнѣева**.

Верхнепятницкое 1-е: Попеч. Вас. Лавр. **Садковъ**. Законоуч. свящ., Ал-дръ Іоан. **Волокославскій**, учит. Петр. Петр. **Петровъ** и уч-ца Людмила Алексѣев. **Васильева**.

Верхнепятницкое 2-е: Законоуч. свящ. Іоан. Петр. **Ребровъ**, учит. Григ. Ульянов. **Ульяновъ**.

Вертоссльгское: препод. Зак. Бож. и уч-ца Анна Матв. **Никонова**.

Великодворское: Препод. Зак. Бож. и уч-ца Нина Ник. **Кудышъ**.

Верхне-Эйнозерское: Препод. Зак. Бож. и уч-ца Анна Ник. **Георгіевская**.

Буршевское: Препод. Зак. Бож. и учит. Ив. Ник. **Митькинъ**.

Гуровское: Законоуч. свящ. Конст. **Тихомировъ**, уч-ца Алевт. Ал-др. **Сермягина**.

Гонгинское: Законоуч. свящ. Григ. Іоан. **Большешальскій**, уч-ца Натал. Андреевна **Крюкова**.

Гуляевское: Законоуч. свящ. Ник. **Смирновъ**, уч-ца Ольга Ѳед. **Кошелева**.

Голяшевское: Преп. Зак. Бож. и уч-ца Зинаида Влад. **Морозова**.

Девятинское женское: Поч. блюст. Матв. Ив. **Оленевъ**, законоуч. свящ., Ал-дръ Ѳед. **Поповскій**, уч-цы: Ал-др. Кирил. **Ѳомина** и Елена Ал-др. **Поповская**.

Дорофеевское: Законоуч. свящ. Ал-дръ Іоан. **Волокославскій**, учит. Ал-др. Ефим. **Бугнинъ**.

Замошское: Законоуч. свящ. Іоан. Петр. **Ребровъ**, уч. Ив. Еф. **Брыковъ**.

Исаевское: Попеч. Ѳед. Ал-ѣв. **Сукинъ**, законоуч. свящ. Никанд. Вас. **Бѣляевъ**, учит.: Ал др. Ал-др. **Георгіевскій**, Вас. Ив. **Цвѣтаевъ** и уч-ца Ольга Ал-др. **Моисеева**.

Ивашевское: Преп. Зак. Бож. и уч-ца Натал. Дмитр. **Петропавловская**.

Ивачевское: Закон. свящ. Іоан. Ѳед. **Петровскій**, уч. Ал-дра Дм. **Данилова**.

Коштугское: Законоуч. свящ. Петр. Петр. **Николаевскій**, учит. Мих. Терен. **Полуяновъ** и уч-ца Екат. Яковл. **Омелина**.

Кондушское женское: Законоуч. свящ. Іоан. **Павинскій**, уч-ца Лидія Ив. **Чеснокова**.

Каровское: Препод. Зак. Бож. и уч-ца Натал. Ѳед. **Вакурина**.

Кленовское: Законоуч. діак. Ник. Ѳед. **Богоявленскій** и уч. Ник. Вас. **Зуевъ**.

Кирилловское: Препод. Зак. Бож. и уч-ца Сераф. Ник. **Кудышъ**.

Лемское: Законоуч. свящ. Григ. Ѳед. **Чесноковъ**, уч-ца Марія Семен. **Мишина**.

Ладвозерское: Препод. Зак. Бож. и уч. Ив. **Ильичъ Пантинъ**.

Мегорское: Законоуч. свящ. Вас. Ал-др. **Мизеровъ**, уч. Дм. Дм. **Петропавловскій**, уч-цы: Алевт. Викт. **Воскресенская** и Сераф. Алексѣев. **Старицына.**

Мироновское: Препод. Зак. Бож. и уч-ца Анна Ив. **Мудролюбова.**

Малорѣцкое: Препод. Зак. Бож. и учит. Викт. Мих. **Дьяконовъ.**

Никифоровское: Законоуч. свящ. І. Г. **Григорьевъ**, уч-ца Ольга Ив. **Оргина**

Осѣкское: Законоуч. діак. Іоан. Ѳед. **Авровъ** и уч-ца Марія Ив. **Ершова**

Марковское 2-е 2-хъ клас.: Поч. блюст. Ст. Вас. **Кокешко**. Законоуч. свящ. Вассіанъ Петр. **Петровъ**, учит.: Ив. Филип. **Сенюховъ**, Арк. Тим. **Рѣпниковъ**, уч-ца Ек. Вас. **Реброва.**

Палтогское женское: Поч. попеч. Анна Мих. **Трешкина.** Законоуч. свящ., Ѳ. Ѳ. **Щукинъ**, уч-ца Ал-дра Викт. **Воскресенская.**

Перхинское: Препод. Зак. Бож. и уч-ца Елена Вас. **Ермолина.**

Поржальское: Препод. Зак. Бож. и учит. Мих. Конст. **Смирновъ.**

Понизовское: Препод. Зак. Бож. жена свящ. Варвара Ефим. **Мизерова**, учит. Аполл. Ив. **Тетеревлева.**

Рубежское: Попеч. Никиф. Вас. **Швецовъ**. Законоуч. свящ. Варлаамъ. Леонт. **Пидьмозерскій**, учит.: Кирил. Серг. **Шигичевъ** и Вл. Ив. **Чесноковъ.**

Саминское 1-е: Законоуч. свящ. Іоан. Петр. **Дикаревскій**, учит. Ст. Петр. **Битюговъ** и уч-ца Татьяна Петр. **Регова.**

Саминское 2-е: Законоуч. свящ. Іоан. Петр. **Дикаревскій**, уч-ца Параск. Андр. **Магаева.**

Севастьяновское: Препод. Зак. Бож. и уч-ца Екат. Ѳед. **Сорокина.**

Спасоматкозерское: Законоуч. свящ. Конст. Ив. **Волокославскій**, учит. Вас. Вас. **Лабайдинъ.**

Суландозерское: Законоуч. псаломщ. Ѳед. Егор. **Порфиридовъ**, уч-ца Варвара Ал-др. **Васильева.**

Стрѣльниковское: Законоуч. свящ. В. **Авровъ**, уч-ца Лидія Исихіев. **Звѣроловлева.**

Тихмангское 2-хъ клас.: Законоуч. свящ. Вас. **Васильевскій**, учит.: Ник. Пав. **Базегскій**, Пав. Ил. **Пантинъ**, Мих. Ал-др. **Абросимовъ** и уч-ца Марія. Ник. **Базегская.**

Тихмангское 2-е: Законоуч. свящ. о. Ант. **Звѣроловлевъ**, уч-ца Надежда Пав. **Базегская.**

Тихмангское 3-е: Законоуч. діакон. Андрей **Успенскій**, уч-ца Клавдія. Александр. **Ивановская.**

Тихмангское женское: Законоуч. свящ. о. Ант. **Звѣроловлевъ**, уч-цы, Мар. Ал-др. **Любимская** и Екат. Алексѣев. **Пантина.**

Тудозерское: Попеч. Михей Сем. **Орѣшкинъ.** Законоуч. свящ. Григор. Иван. **Большешальскій**, учит. Тим. Сем. **Рѣпниковъ.**

Угольское: Попеч. Петръ Ив. **Ивойловъ.** Законоуч. псалом. Ник. Дм. **Бредецъ**, уч-ца Ал-др. Ник. **Корнѣева.**

Ундозерское: Законоуч. свящ. Вас. Іоан. **Волокославекій**, учит. Тимоѳ. Макс. **Воронковъ.**

Ухотское 1-е: Попеч. Вас. Лавр. **Садковъ.** Законоуч. свящ. Вас. Сем. **Лѣсковъ**, учит. Тим. Ив. **Ляпинъ** и уч-ца Анна Вас. **Скворцова.**

Чернослободское: Поч. блюст. Ник. Ѳед. **Клементьевъ.** Законоуч. свящ. Вас. Ѳед. **Павинскій**, учит. Ефимъ Алексѣев. **Горскій.**

Чуриловское: Законоуч. свящ. Тим. **Братолюбовъ**, учит. Конст. Ник. **Николаевъ.**

Чурневское: Попеч. Христ. Ив. **Эйхманъ.** Законоуч. свящ. І. **Павинскій**, уч-ца Ал-дра Дмитр. **Богданова.**

Шильдское 2-хъ класс.: Законоуч. свящ. Дмит. Іоан. **Лебедевъ**, учит.: Мих. Ив. **Кузьминъ**, Ник. Алексѣев. **Говердовскій** и уч-ца Анастасія Ал-др. **Куракина.**

Шильдское 2-е: Поч. блюст. Петръ Аѳанасьев. **Иткинъ.** Законоуч. діак. Никандр. Васил. **Преображенскій**, уч-ца Клавд. Варс. **Богданова.**

Шильдское 3-е: Законоуч. свящ. о. Тим. **Братолюбовъ**, уч-ца Ольга Григ. **Ульянова.**

Шильдское женское: Законоуч. свящ. Петръ Мих. **Кобылинъ**, уч-ца Клавд. Ил. **Слонова.**

Ѳедоровское: Законоуч. свящ. Вас. **Волокославскій**, уч-ца Анна Мих. **Зенкова.**

Якушевское: Законоуч. діак. Дм. **Ильинскій**, уч-ца Елен. Ив. **Гриневецкая.**

Ягремское: Законоуч. свящ. Петръ Іоан. **Урбановъ**, уч-ца Александра Ант. **Рашкевичъ.**

Ухотское 2-е: Законоуч. свящ. Вас. Іоан. **Лѣсковъ**, учит. Ник. Дм. **Заморковъ.**

Въ гор. Каргополѣ.

Городское 4-хъ клас. училище: поч. блюст. куп. Никол. Георг. **Сѣрковъ**, учит.-инспект. над. сов. Ив. Мак. **Боголюбовъ**, законоуч. прот. Влад. Іоан. **Петровъ**. учит.: Серг. Влад. **Михайловъ**, Петръ Георг. **Шабунинъ** и исп. обяз. учит. Андр. Никол. **Бѣлоусовъ**, учит. пом. Ник. **Полуяновъ**, врачъ кол. ас. Ив. Марк. **Кантеръ.**

Приходское мужское: поч. блюст. Ал-дръ Андр. **Дойновъ**, законоуч. свящ. Ал-дръ Ник. **Устьволгскій**, учит.: Алексѣй Лаврен. **Глотовъ** и Петръ Никол. **Иконниковъ.**

Екатерининское женское: поп. Ал-ра Ал-вна **Чубарова**, законоуч. діак. Петръ Мих. **Крыловъ**, завѣд. учил., учит. Вѣра Ник. **Тихвинская**, учит. Лидія Филар. **Боголюбова.**

Въ уѣздѣ.

Образцовыя М. Н. П.

Двухклассныя:

Архангельское (д. Шелеховская): почет. блюст. Иванъ Кузьм. **Пигинъ**,

законоуч. свящ. Георг. Вас. **Ордомскій**, завѣд. учит. 2 кл. Ал-дръ Иван. **Богдановъ**, 2-й учит. 2 клас. Мих. Никиф. **Захарьинъ**, учит. 1 кл. Ник. Дм. **Широкихъ**, учит. Вѣр. Ив. **Богданова**, учит. ремеслъ Алексѣй Вас. **Максимовъ**.

Ловзанское (д. Мушкинская): поч. блюст. Кир. Ник. **Губинскій**, закон. свящ Вас. Стеф. **Ильинскій**. завѣд. учит. Ал-дръ Мих. **Реговъ**, учит. 1 клас. Ник. Ник. **Ѳоминъ**, учит. Юлія Григ. **Срѣтенская**.

Мошинское (д. Игнашевская): поч. блюст. Вас. Матв. **Дойковъ**, закон. свящ. Стеф. Іоан. **Ильинскій**; завѣд. учит. Сем. Ник. **Флоровскій**, учит.: Кон. Петр. **Шабунинъ** и Петръ Ал-дров. **Бѣлоусовъ**.

Устьмошское (д. Федова): поч. блюст. Вас. Ѳед. **Вороновъ**. зак. свящ. Вас. Ѳед. **Соловьевъ**, учит. завѣд. Клавд. Иванов. **Щеперинъ**, учит.: 1 клас. Ник. Яковл. **Пономаревъ** и Над. Иванов. **Щеперина**.

Няндомское желѣзнодорожное (ст. Няндома сѣв. ж. дор.): почет. блюст. инженеръ Марьянъ Карл. **Ляйманъ**, законоуч. свящ. Ал-дръ Стеф. **Хотѣновскій**, завѣд. учит. 2 кл. Иванъ Ал-дров. **Надежинъ**, учит.: Сем. Иван. **Моисеевъ**, Ник. Петр. **Ванинъ**, Анна Петр. **Надежина**, ремесла Егоръ Ив. **Зайковъ**, гимнастики Петръ Григ. **Суворовъ**.

Одноклассныя:

Большешальское (Шенкурскій трактъ): почет. блюст. Ал-дръ Іевлев. **Кожинъ**, законоуч. свящ. Ал-дръ **Преображенскій**, учит. Ѳед. Иван. **Клоковскій**.

Волосовское мужское (д. Трофимовская): поч. блюст. Ник. Ал-дровичъ **Поташовъ**, законоуч. свящ. Іоан. Макс. **Ярославцевъ**. учит.: Ник. Ник. **Агапитовъ** и Екат. Плат. **Казанская**.

Коневское мужское (с. Александрово): поч. блюст. Каз. Іосиф. **Боровскій**, законоуч. свящ. Петръ Евф. **Охотинъ**, учит.: Нав. Абрам **Сорокинъ** и Елена Ник. **Скворцова**.

Луговское (д. Мартемьяновская): почет. блюст. Савелій Ив. **Пономаревъ**, законоуч.—(вакансія), учит. Ал-дръ Іосиф. **Аѳанасьевъ**.

Нименгское (д. Андреевская): поч. блюст.—(вакансія), законоуч. Сергій Николаев. **Тихомировъ**, учит.: Ал-дръ Андр. **Перевязкинъ** и Н. И. **Лупандинъ**.

Троицкое (д. Семеновская): поч. блюст.—(вакансія); закон. свящ. Серг. Георг. **Дикаревскій**, учит. Ник. Ник. **Спиридоновъ**.

Устьвольгское мужское (д. Титовская): почет. блюст. Сергій Ал др. **Насоновъ**, закон. свящ. **Мих. Иван. Васильевскій**, учит.: Ив. Алексѣев. **Пѣтоевъ** и Ольга Филар. **Пѣтоева**.

Земскія:

Архангельское женское (д. Шелоховская): попеч. **н. чл. з. к.** Ник. Иван. **Пети**, закон. діак. Матв. Никан. **Поповъ**, учит. Нина Ал-дровна **Алексѣева**.

Афанасовское (д. **Афанасовская**): попеч. Ал-дръ Никол. **Рыковъ**, зак. свящ. Вит. Ѳед. **Богоявленскій**, учит. **Анна Иван. Ярославцева**.

Бабкинское (д. **Шугинская**): попеч. Вас. Петр. **Бодухинъ**, закон. діак. Матвѣй Никан. **Поповъ**, учит. Марія Гавр. **Литусова**.

Богдановское (д. Богданово): попеч. Як. Гавр. **Вороновъ**, закон. псал. Петръ Викт. **Некрасовъ**, учит. Евдокія Алексѣев. **Голубева**.

Боровское (д. Петрово): попеч. Евфимъ Ѳед. **Добрынинъ**, закон. псал. Андрей Григ. **Денисовъ**, учит. Павелъ Ал-дровичъ **Галицкій**.

Бояриновское (д. Бояринова): попеч.—(вакансія) законоуч. и учитель Вас. Александровичъ **Савойскій**.

Быковское женское (д. Семеново): попеч. крест. Петръ Алексѣев. **Сатюковъ**, законоуч. свящ. Аркадій Ѳедор. **Соловьевъ**, учит. Лариса Ив. **Хахилева**.

Вадьинское (д. Тепоровская): попеч. Дан. Иван. **Колыбинъ**, закон. свящ. Алексѣй Иван. **Тихомировъ**, учит. Анна. Павловна **Воробьева**.

Васильевское (д. Васильева): попеч. Мих. Васильев. **Мальковъ**, закон. свящ. Іоаннъ Петр. **Лядинскій**, учит. Лукія Михайл. **Лозина**.

Верхнечурьегское (д. Поздышево): попеч. кр. Ник. Иван. **Пакшинъ**, закон. свящ. Петръ Ник. **Тихомировъ**, учит. Анна. Никол. **Тихомирова**.

Воезерское (д. Елизаровская): Поп. лѣсн. Адольдъ Карловичъ **Шмидтъ**, законоуч.—учитель Илья Андріанов. **Соловьевъ**, законоучитель—учитель Матвѣй Калинов. **Дьячковъ**.

Волосовское (д. Мишковская): попеч.—вакансія, законоуч. свящ. Вит. Ѳед. **Богоявленскій**, уч—ца Анна Иван. **Богданова**.

Вохтомское I (д. Кудстыревская): Попеч. Ал-ндъ Степан. **Дьячковъ**, законоуч. свящ. Ник. Христоф. **Соболевъ**, уч—ца Марія Ал-ндр. **Родичева**.

Вохтомское II (д. Грихневъ-Палъ): Попеч. Ал-ндръ Вас. **Перебаскинъ**, законоуч. діак. Вас. Иван. **Савойскій**, учителя: Ив. Игнат. **Родичевъ** и Серг. Степ. **Пагнуевъ**.

Вохтомское III (д. Мелентьевъ-Палъ): Попеч. Степ. Иван. **Дьячковъ**, законоуч. свящ. Ник. Христоф. **Соболевъ**, уч—ца Таисія Ал-дровна **Артемьева**.

Ганевское (д. Ганевская): Попеч. вакансія, законоуч. діак. Ник. Мих. **Соколовъ**, уч—ца Ал-ндра Конст. **Маклiонова**.

Гарское (д. Гарь): Попеч. кр—нъ Ал-ндръ Ал-ндр. **Ушаковъ**, законоуч. діак. Алексѣй Иван. **Даманскій**, учитель Сем. Мих. **Лукинъ**.

Денисовское (д. Денисово): Попеч.—вакансія, законоуч.—учитель Степ. Вас. **Абрамовъ**.

Заднедубровское (д. Часовенская): Попеч. Гавр. Павл. **Семеновъ**, законоуч. свящ. Ник. Андреев. **Ржановскій**, уч—ца Марія Петровна **Фрязинова**.

Заручьевское (д. Заручевье): Поп—ца Анна Ник. **Дойкова**, законоуч. свящ. Ал-ндръ Георгіев. **Преображенскій**, уч—ца Ольга Мих. **Кропачева**.

Зехновское (д. Зехнова): Попеч. Ник. Ник. **Нѣловъ**, законоучит. свящ. Іоаннъ Мих. **Казанскій**, уч—ца Евдокія Ив—на **Голубкова**.

Исаковское (д. Исаково): Попеч. кр—нъ Алексѣй Анисим. **Солодягинъ**, законоуч. діак. Іоаннъ Никол. **Румовъ**, уч—да Зоя Евгеніевна **Николаевская**.

Канакшанское I (д. Никитинская) попеч. кр—нъ Влад. Ник. **Березинъ**,

законоуч. свящ. Конст. Θед. **Поповскій**, учитель Петръ Кирил. **Хлопотинъ** и уч—ца Іустинія Іезекіилевна **Шенбина**.

Канакшанское II (д. Тетра): Попеч. кр—нъ Алекс. Степ. **Шевелевъ**, законоуч. свящ. Конст. Θед. **Поповскій**, уч—ца Надежда Констан. **Поповская**.

Кенозерское (д. Ряпусово): Попеч. Андіанъ Оскаровичъ **Вагеръ**, законоучит. свящ. Іоаннъ Мих. **Казанскій**, уч—ца Марія Никол. **Θомина**.

Конорѣцкое (с. Измайловское): Попеч. кр—нъ Вас. Алекс. **Лебедевъ**, законоуч. свящ. Гавріилъ Иванов. **Θаворскій**, уч—цы: Клав. Гаврил. **Θаворская** и Марія Сергѣевна **Мяттіева**.

Климовское (д. Климовская): Попеч. кр—нъ Андрей Вас. **Враговъ**, законоуч. псал. Мих. Антонов. **Перскій**, уч—ца Клавдія Алекс. **Моисеева**.

Коневское жен. (д. Мишковская): Попеч.—вакансія, законоуч. свящ. Петръ Евфим. **Охотинъ**, уч—ца Надежда Петр—на **Скородумова**.

Костинское (д. Костина): Попеч.—вакансія, законоуч. свящ. Викт. Петров. **Роговъ**, учительница Ал-дра Иван. **Воробьева**.

Корельское (д. Корельская): Попеч. кр—нъ Ал-ндръ Вас. **Докучаевъ**, законоуч.—уч—ца Елена Петр. **Сурина**.

Красновское I (д. Кувакина): Попеч. кр—нъ Влад. Сергѣев. **Зайковъ**, законоуч. свящ. Іоаннъ Іоанов. **Воробьевъ**, учитель Вас. Θед. **Ленинъ**.

Красновское II (д. Гоголево): Попеч. кр—нъ Андрей Θедор. **Звягинъ**, законоуч.—учитель Павелъ Вас. **Громцовъ**.

Красноляжское I (д. Зенкова): Попеч. И. Л. **Башмаковъ**, законоуч. свящ. Ал-ндръ Θедоров. **Кудряшевъ**. учительница Лидія Θедоров. **Іокъ**.

Красноляжское II (д. Кучепалда): Попеч. лѣсн. Петръ Ильичъ **Копаневъ**, законоучит. свящ. Ал-ндръ Θедор. **Кудряшевъ**, учитель Ник. Иванов. **Преображенскій**.

Лекшмозерское I (д. Морщихинская): Попеч. зем. нач. Алексѣй Алексѣевичъ **Коростинъ**, законоучит. свящ. Владим. Вас. **Прилежаевъ**, учит. Ник. Ник. **Богословскій**, уч—ца Ал-ндра Вас. **Варначева**.

Лекшмозерское II (д. Маселга): Попеч. кр. Сем. Васильев. **Патракеевъ**, законоуч. свящ. Петръ Θедор. **Поповъ**, уч—ца Анаст. Влад. **Прилежаева**.

Лекшморѣцкое (пог. Лекшморѣцкій): Попеч. Ал-ндръ Θед. **Ушаровъ**, законоучит. свящ. Іоавъ Мих. **Крыловъ**, учит. Вас. Иван. **Роевъ**, уч—ца Марія Констан. **Суханова**.

Лемемское (д. Семеновская): Попеч. кр—нъ Влад. Герасим. **Парамоновъ**, законоуч. свящ. Мих. Никол. **Кобылинъ**, учит. Леонидъ Никол. **Жуковъ**.

Лепшинское I (д. Парфеновская): Попеч. кр—нъ Петръ Гаврил. **Теминовъ**, законоучит. свящ. Васил. Алексѣев. **Игольницынъ**, учитель Иванъ Кузьмичъ **Кереховъ**.

Лепшинское II (д. Кузьминская): Попеч.—вакансія, законоуч. свящ. Васил. Ал-ндровичъ **Игольницынъ**, уч—ца Клавдія Никол. **Соболева**.

Лимское I (д. Парфеновская): Попеч. кр—нъ Петръ Клем. **Моисеевъ**, законоуч. свящ. Ник. Іоаннов. **Модестовъ**, уч—ца Марія Никол. **Модестова**.

Лимское II (д. Занаволочная): Попеч. чин. удѣла Ефимъ Клемент. **Прокофьевъ**, законоучит.—діак. Іаковъ Григорьев. **Дьячковъ**, учитель Ник. Ник. **Семеновъ** и уч—ца Марія Яковлев. **Плотникова**.

Лабановское (д. Олухова): Попеч.—вакансія, законоуч.—учитель Ал-ндръ Никол. **Братолюбовъ**.

Лукинское (д. Шумова): Попеч. техникъ Георгій Иван. **Самойловичъ**, законоуч. свящ. Ал-ндръ Клавдіев. **Любимскій**, уч—ца Марія Ал-ндровна **Ильинская**.

Лукинско-Лодыгинское (д. Лукинская): Попеч.—вакансія, законоучит. діаконъ Сергій Мих. **Мархилевичъ**, уч—ца Марія Петр—на **Іогансонъ**.

Лядинское муж (д. Гавриловская): Попеч. вакансія, законоуч. свящ. Влад. Іоаннов. **Савайскій**, учитель Вас. Констан. **Охотинъ**, уч—ца Параск. Алексѣев. **Охотина**.

Лядинское жен. (д. Столѣтовская): Попеч. Едв. Андреев. **Домбровскій**, законоучит. свящ. Влад. Іоанов. **Савойскій**, уч—ца Лидія Ал-ндр. **Добрынская**.

Максимовское (д. Максимовская): Попеч.—вакансія, законоучитель—уч—ца Ираида Мих. **Большешальская**.

Малошальское (д. Середка): Попеч. Марія Алексѣевна **Ушарова**, законоучит. свящ. Ювеналій Іоанновичъ **Петровъ**, уч—ца Клавдія Гаврил. **Литусова**.

Масловское (д. Маслова): Попечит.—вакансія, законоучит. діак. Ѳод. Іоаннов. **Красновскій**, уч—ца Марія Петровна **Охотина**.

Мехрынгское (д. Гришинская): Попеч. кр—нъ Евфимъ Корнил. **Амосовъ** законоучит. свящ. Петръ Дмитр. **Красновскій**, учитель Илья Вас. **Меньшихъ**, учительница Вѣра Адекс. **Баранова**.

Мошинское I (д. Васюка Толстого): Попеч. к—нъ Иванъ Ал-ндровичъ **Бутвинъ**, законоучит.—уч—ца Марія Степ. **Ильинская**.

Мошинское III (д. 2-я Алексѣевская): Попеч. Петръ Матвѣев. **Дойковъ** законоучит. діак. Ник. Петр. **Петровъ**, учитель Григ. Андреев. **Швецовъ**, уч—ца Лидія Адольфовна **Шмидтъ**.

Мошинское IV (д. Фатьяновская): Попеч. Вас. Матв. **Дойковъ**, законоучитель—уч—ца Аполлинарія Констан. **Поповская**.

Надпорожское I (д. Погостъ): Попеч.—вакансія, законоучит. свящ. Іоаннъ Іоанов. **Савойскій**, учит. Ник. Григ. **Тихоновъ**, уч—ца Наталія Никол. **Ошевенская**.

Надпорожское II (д. Абакумово): Попечит.—вакансія, законоучит. діак. Іоаннъ Іоанов. **Леонтовскій**, уч—ца Евгенія Иван. **Хлѣбникова**.

Никольское I (д. Пресленіха): Попеч. кр—нъ Иванъ Егор. **Басаргинъ**, законоучит.—учитель Ал—дръ Антоніев. **Звѣроловлевъ**, уч—ца Ольга Ал-ндр. **Звѣроловлева**.

Никольское II (д. Никольская): Попеч. Сем. Ив. **Тяпковъ**, законоуч. діак. Мих. Петр. **Ребровъ**, уч—ца Сераф. Алексѣев. **Кипрѣева**.

Нименское (д. Кузьминская): Попеч. Ал-ндръ Ив. **Турандинъ**, законоуч., свящ. Сергій Ник. **Тихомировъ**. уч—ца Евдокія Ѳедор. **Заводовская**.

Нокольское мужское (д. Меньшаковская): Попеч. Алексѣй Ник. Капустинъ, законоучит. свящ. Іоаннъ Ѳедоров. **Преображенскій**, учитель Петръ Ник. **Сунгуровъ**.

Нокольское женское (д. Морщихинская): попеч.—(вакансія), закон. свящ. Іоаннъ Ѳедор. **Преображенскій**, учит. Екат. Дмитр. **Яйцева**.

Няндомское (Няндомскій поселокъ) попеч.—(вакансія), закон. діак. Сер. Иван. **Семчезерскій**, учит. Нина Петровна **Скородумова**.

Олехогорское (д. Олехова горка) попеч.—(вакансія), закон. свящ. Арк. Ѳедор. **Соловьевъ**, учит. Ник. Ал-ндровичъ **Петровъ**.

Ольгское I (д. Калитинская)—попеч. Кон. Дмитр. **Блохинъ**, закон. свящ. **Мих. Іоан. Реговъ**, учит.: Екат. Иван. **Карнашина** и М. Ал-др. **Казанская**.

Ольгское II (д. Сидоровская) попеч. Анат. Дмитр. **Котцовъ**, закон свящ. Мих. Іоан. **Реговъ**, учит. Ник. Петр. **Жуковъ**.

Ольсіевское (д. Грихново) поп. Ал-дра **Мих. Бѣлоусова**, закон. и учит. Анна Влад. **Прилежаева**.

Ольховское (д. Андроновская) попеч.—(вакансія), закон. свящ. Петръ Іоаннов. **Волонославскій**, учит. Марія Конст. **Охотина**.

Опихановское (д. Опиханово) попеч.—(вакансія), закон. діак. Никол. Ал-ровичъ **Николаевскій**, учит. Степ. Иван. **Щербаковъ**.

Орловское (д. Воротниковская) попеч. кр. Ѳед. Конст. **Чумаковъ**, закон. свящ. Влад. Васил. **Прилежаевъ**, учит. Ив. Ильичъ **Рудометовъ**.

Ошевенское мужское (д. Обрѣзкова): попеч. Василій Александр. **Дружининъ**, закон. свящ. Ал-дръ Павл. **Павловъ**; учит.: Ник. Иван. **Еноховъ**. Ант. Плат. **Енохова**.

Павловское (д. Сопухино) попеч. Петръ Иван. **Басовъ**, закон. свящ. Іоаннъ Петр. **Лядинскій**, учит. Вас. Дмитр. **Рудометовъ**.

Печниковское мужское (д. Красниковская) попеч. кр. Гр. Иван. **Елфимовъ**, закон. свящ. Алексѣй Степ. **Поповъ**, учит. Ник. Иван. **Кореневъ**.

Печниковское женское (д. Ватамановская) попеч. кр. Алексѣй Анисим. **Солодягинъ**, закон. свящ. Алексѣй Степ. **Поповъ**, учит. Анис. Викт. **Воронкова**.

Плесское I (д. Телѣгинская): попеч. кр. Ник. Вас. **Чащинъ**, закон. свящ. Іоаннъ Мих. **Хахилевъ**, учит. Ник. Мих. **Кропачевъ**, учит. Кл. М. **Кропачева**.

Плесское II (д. Курятовская): попеч. кр. Ал-дръ Андр. **Поповъ**. закон. свящ. Петръ Евфим. **Охотинъ**, учит. Анаст. Мок. **Юплова**.

Полуборское I (д. Евдокимовская): попеч. мѣщ. Мих. Вас. **Мальковъ**, закон. свящ. Ник. Вас. **Лутьевъ**, учит.: Ѳед. Тим. **Матросовъ**, Ал-дра Мих. **Березина**.

Полуборское II (Савина-ляга): попеч.—(вакансія), закон. свящ. Ник. Вас. **Лутьевъ**, учит. **Лидія** Влад. **Петрова.**

Полутинское (д. Полутина): попеч.—(вакансія), закон. псал. Ал-дръ Ник. **Покровскій**, учит. Марія Григ. **Лебедева.**

Прокинское (д. Прокина гарь): попеч.—(вакансія), закон. свящ. Ник. Вас. **Лутьевъ**, учит. **Лидія** Ал-дровна **Урываева.**

Раколовское (д. Раколово): попеч.—(вакансія), закон. свящ Ал-дръ Ѳед. **Кудряшовъ**, учит. Анастасія Петр. **Макашина.**

Рудниковское (д. Степановская): попеч. Ал-дръ Степан. **Чесноковъ**, закон. и учит. Ал-дра Иван. **Вознесенская.**

Ряговское I (д. Гусева): попеч. Герас. Павл. **Колпаковъ**, закон. свящ. Вас. Григ. **Соколовъ**, учит. Анна Григ. **Хемеляйненъ.**

Ряговское II (д. Стегневская) попеч. Вас. Яковл. **Мокѣевъ**, закон. свящ. Вас. Григ. **Соколовъ**, учит. Елена Ник. **Пришвицына.**

Рѣчно-Георгіевское муж. (Погостъ наволокъ): попеч. кр. Ив. Ив. **Клепиковъ**, закон. свящ. Мих. Ѳедор. **Грандовъ**, учит. Ал-дра Ив. **Козлова.**

Рѣчно-Георгіевское жен. (д. Погостъ Наволокъ): попеч.—(вакансія), закон. свящ. Мих. Ѳед. **Грандовъ**, учит. Анна Дмитр. **Карнашина.**

Семеновское (д. Харлова) попеч. кр. Ив. Иван. **Гаревскій**, закон. 1 и 3 отд. діак. Вас. Онисим. **Поповъ**, закон. и учит. 2 и 4 отд. Ив. Алексѣевичъ **Ярославцевъ**, учит. 1 и 3 отд. Ѳед. Иван. **Бѣляевъ.**

Ворокинское (д. Сорокино) попеч.—(вакансія), закон. свящ. Петръ Іоан. **Волоколамскій**, учит. Марія Петровна **Самарина.**

Тимоховское (д. Тимохово) попеч.—(вакансія), закон. діаконъ Никол. Ал-дровичъ **Николаевскій**, учит. Клавдія Алексѣевна **Жидкова.**

Устьвольгское жен. (д. Усачевская): попеч. кр. Ал-дръ Вас. **Захаровъ**, свящ. Пав. Андр. **Ржановскій**, учит. Марія Петр. **Урбанова.**

Устьмошское жен. (Погостъ) попеч. Ив. Касьяновичъ **Демидовъ**, закон. псал. Петръ Виктор. **Некрасовъ**, учит. Юлія Николаевна **Кулишева.**

Фефеловское (д. Фефелово): попеч.—(вакансія), закон. діак. Іоаннъ Н. **Румовъ**, учит. Марія Игнатьевна **Вѣщезерова.**

Хергозерское (д. Думина): попеч. Андрей Ив. **Овсянниковъ**, закон. свящ. Алексѣй **Кипрѣевъ**, учит. Ал-дра Георг. **Бѣляева.**

Чурьегское 1 (д. Назарова): попеч. кр. Мих. Ник. **Суетинъ**, закон. свящ. Сергій Георг. **Дикаревскій**, учит. Марія Алексѣе. **Реброва.**

Чурьегское 2 (д. Чуфаровская) попеч. кр. Ал-дръ Лавр. **Никоновъ**, зак. діаконъ Мих. Петр. **Ребровъ**, учит. Анаст Иван. **Ярославцева.**

Шалякушское (д. Большая сторона): попеч. Петръ Парамон. **Бутвинъ**, закон. свящ. Ник. Мих. **Ольгскій**, учит. Конк. Анат. **Рашкевичъ.**

Шежемское (д. Демидовская): попеч.—(вакансія), закон. свящ. Евгеній Евдок. **Вотчинскій**, учит. Ал-дра Ник. **Размаринская.**

Запасная учительница Ал-дра Алексѣевна **Ярославцева.**

Въ гор. Пудожѣ.

Четырехклассное городское: закон. прот. Влад. Іоан. **Разумовъ**, учит.-инспекторъ над. сов. Ник. Серг. **Лукинъ**, учителя: Ник. Вас. **Зотиковъ**, Серг. Иван. **Богдановъ** и Алексѣй Иван. **Ивановскій** (по найму).

Приходское мужское: поч. блюст. Ник. Алек. **Базегскій**, закон. свящ. Вяч. Стеф. **Хотѣновскій**, учит.: Алексѣй Павл. **Фаевъ** и Дмит. Мих. **Максимовъ**.

Приходское женское: закон. свящ. о. Плат. **Глазачевъ**, учит.: Ал-дра Ал-евна **Вереникина**, Вѣра Влад. **Разумова** и Юл. Максим. **Стратонникова**.

Въ уѣздѣ.

Образцовыя М. Н. П.

Двухклассныя.

Бережнодубровское: поч. блюст. Егоръ Мих. **Бурсинъ**, закон. свящ. Ник. **Кипріановъ**, учит.: Феоф. Дан. **Богдановъ**, Мих. Мак. **Подосеновъ**.

Бураковское: поч. блюст. Дмитрій Як. **Поповъ**, закон. свящ. Ал-дръ **Любимскій**, учит.: завѣд. Вен. Хар. **Тимофеевъ**, Анна Иван. **Тимофеева**.

Кенозерское: поч. блюст. Ал-дръ Алексѣев. **Нечаевъ**, закон. свящ. Влад. **Первенцевъ**, учит.: Алексѣй Ник. **Куняевъ**, Серг. Иван. **Полозовъ**.

Красновское: поч. блюст. Егоръ Леонт. **Плѣшковъ**, закон. 1 клас. свящ. о. Іоаннъ **Воробьевъ**, 2 клас. Викторъ **Реговъ**, учителя: Иванъ Ем. **Алексѣевъ** и Фед. Григ. **Кадулинъ**.

Нигижемско-Пречистенское: поч. блюст. Сергѣй Онуфр. **Навагинъ**, закон. свящ. Павелъ **Заводовскій**, учит.: завѣд. Матвѣй Иван. **Чеботовъ**, Вас. Мих. **Ланевъ**, ремесла Матвѣй **Нецвѣтаевъ**.

Одноклассныя.

Водлозерско-Ильинское: поч. блюст. Ив. Матв. **Ермаковъ**, закон. свящ. Мих. **Фоминъ**, учит. Евгеній Митр. **Ивановъ**.

Колодозерское: поч. блюст.—(вакансія), закон. свящ. Ник. **Тихомировъ**, учитель Мих. Конст. **Воронинъ**.

Кулгальское: поч. блюст. Иванъ Егор. **Куделинъ**, закон. свящ. Викторъ **Громцовъ**, учитель Иванъ Ивановичъ **Филинъ**.

Шальское: поч. блюст. Иванъ Ник. **Кораблевъ**, закон. свящ Мих. **Поповъ**, учит.: зав. Максимъ Стратонник. **Стратонниковъ**, Лаз. Филип. **Моисеевъ**.

Земскія.

Песчанское 2-хъ клас.: попеч. Иванъ Куз. **Елинъ**, закон. свящ. Іоаннъ **Бѣляевъ**, учит.: завѣд. Ник. Вас. **Кофыринъ**, Ив. Афан. **Тетеринъ** и Клавдія Васил. **Кофырина**.

Бураковское женское: попеч. Мих. Вас. **Подъельный**, закон. свящ. А. **Любимскій**, учит. Серг. Вас. **Кулешовъ**.

Бухаловское: попеч. Ал-дръ Алексѣев. **Нечаевъ**, законоуч. свящ. Іоаннъ **Тервинскій**, учит. Марія Яковл. **Соколина**.

Водлинское: попеч. Осипъ В. **Богдановъ**, закон. и учит. **Николаевская**.

Горское: попеч. Егор. Мих. **Бурсинъ**, закон. свящ. о. Ник. **Кипріановъ**; учитель Александръ Иван. **Фокинъ**.

Каракулинское: попеч. Серг. Филар. **Кименталь**, закон. діаконъ Алексѣй **Волокославскій**, учит. Ал-дра Иван. **Ушакова**.

Каршевское: попеч. Петръ Вас. **Хлыстовъ**, закон.—(вакансія), учит. Ол. Мих. **Казанская**.

Кашниковское: попеч. Иванъ Федор. **Холоповъ**, закон. діак. Фед. **Красновскій**, учит.: Фед. Григ. **Тервинскій** и Шар. Александр. **Тервинская**.

Корбозерское: попеч. Егоръ Макар. **Фоминъ**, закон. свящ. Мих. **Лѣсковъ** учит. Андрей Ал-др. **Бомбинъ**.

Красновское женское: попеч. Яковъ Григ. **Колинъ**, закон. свящ. Іоаннъ **Воробьевъ**, учит. Зинаида Никандр. **Кадулина**.

Кривецкое: попеч. Антонъ Іосиф. **Рачковскій**, закон. свящ. Вас. Мих. **Ильинскій**, учит. Юлія Мих. **Рождественская**.

Кумбасъ озерское: попеч. Т. А. **Куликовъ**, закон. свящ. Алексѣй **Преображенскій**, учит. Конст. Иван. **Говердовскій**.

Купецкое: попеч. Иванъ Матв. **Ермаковъ**, закон. свящ. Андрей **Пономаревъ**, учит.: Ал-дръ Сем. **Лѣсковъ** и Яковъ Степ. **Морозовъ**.

Куганаволоцкое: попеч. Тим. Вас. **Гомыринъ** и В. А. **Сенюнасъ**, закон. свящ. Александръ **Громцовъ**, учит. Александра Ал-дровна **Фомина**.

Лузское: попеч. С. В. **Васильевъ**, закон.—(вакансія), преп. Зак. Бож. учит. Пар. Вас. **Васильева**.

Надконецкое: попеч. Петръ Ник. **Рычковъ**, закон. свящ. Іоаннъ **Хохиловъ**, учит. Ник. Иван. **Ржавитинъ**.

Нигижемско-Георгіевское: попеч. Дмитрій Мих. **Катайковъ**, закон. свящ. Викторъ **Леонтовскій**, учит.: Никита Тим. **Фокинъ** и Тат. Иван. **Казанская**.

Ножевское: попеч.—(вакансія), закон. свящ. Аркадій **Чащинъ**, учител. Клавдія Петр. **Павловская**.

Олеховское: попеч. Вас. Фед. **Пестовъ**, закон. свящ. Гавр. **Фаворскій**, учит. Ник. Степ. **Кузнецовъ**.

Пелусъ-озерское: попеч. А. К. **Тарасовъ**, закон. свящ. Мих. **Лѣсковъ**, учит. Степ. Вас. **Михновъ**.

Першлахтинское: попеч. Степ. Ник. **Колотихинъ**, закон. свящ. М. **Ухотскій**, учит. Ник. Степ. **Пекарскій**.

Подпорожское: попеч. Ал дръ Марк. **Пикинъ**, закон. псал. П. **Романовъ**, учит. Над. Мак. **Мишаева**.

Почезерское: попеч. Фед. Кузьм. **Калитинъ**, закон. свящ. Вас. **Любимскій**, учит. Петръ Андр. **Васинъ**.

Пуминовское: п. Дмитрій Яковл. **Поповъ**, закон. свящ. Алексѣй **Ярославцевъ**, учит. Ал-дра Викт. **Регова**.

Рыжковское: попеч. Ал-дръ Алексѣев. **Нечаевъ**, законоуч. свящ. Іоаннъ **Тервинскій**, учит. Пав. Иван. **Николаевскій.**

Уножское: попеч. Вас. Ильичъ **Анухинъ**, закон. и учит. Конст. Алексѣев. **Вереникинъ**

Филимоновское: попеч. Фед. Алексѣев. **Нечаевъ**, закон. псалом. П. **Романовъ**, учит. Александра Иван. **Терентьева.**

Шелтомское: попеч. Н. В. **Турыгинъ**, законоуч. свящ. Василій **Пѣвинъ**, учитель Максимъ Осиповичъ **Юлегинъ.**

Въ гор. Повѣнцѣ.

Четырехклассное городс.: Почет. попеч. Петръ Яковл. **Михѣевъ**, Уч.—инспект. надв. сов., Ал-ръ Тимоф. **Щедровъ**, законоуч., свящ. Мих. Захар. **Рыболовлевъ**. Учителя по найму: Ал—ѣй Федор. **Федоровъ**, Ив. Дмитр. **Митрошкинъ**, Ив. Ив. **Волокославскій.**

Прих. мужское: Почет. блюст. Н. Я. **Бѣловъ**, законоуч. діак. І. Г. **Фортунатовъ**, завѣдыв. уч. В. К. **Долиновъ.**

Земское 2-хъ клас. женское: Попечит. В. А. **Прозорова**, законоуч. прот. І. А. **Щеголевъ**, завѣдыв. М. Э. **Вальтеръ**, уч—ца А. П. **Орлова** и помощ. уч. М. А. **Щедрова.**

Въ уѣздѣ.

Образцовыя М. Н. П.

Двухклассныя.

Падапское: Почетн. блюст. В. А. **Кузнецовъ**, законоуч. свящ. І. В. **Вознесенскій**, завѣд. Г. В. **Щипицинъ**, учит. Н. И. **Малиновскій** и М. Н. **Долиновъ.**

Святнаволоцкое: Почет. блюст. Т. Ф. **Буторинъ**, законоучит. свящ. С. Я. **Дикаревскій**, учит. Я. А. **Харитоновъ**, Е. А. **Харитонова** и А. С. **Маркова.**

Шунгское: Почетн. блюст. О. И. **Щепинъ**, законоуч. свящ. М. М. **Габуковъ**, завѣд. М. Н. **Пономаревъ**, учит. Н. К. **Долиновъ** и В. Н. **Баженовъ.**

Одноклассныя:

Гимольское: Почет. блюстит. Н. Я. **Бѣловъ**, законоуч. свящ. Н. **Звѣроловлевъ**, уч. В. А. **Трошинъ.**

Линдозерское: Почет. блюст. И. Н. **Тихоновъ**, законоуч. свящ. І. І. **Прозоровъ**, учит. Н. И. **Прозоровъ.**

Ругозерское: Почет. блюст. И. И. **Самойловъ**, законоуч. свящ. Н. **Юксовскій**, уч. Н. П. **Богдановъ.**

Земское 2-хъ классное Ребольское: Попеч. А. Ф. **Тергуевъ**, законоуч. свящ. Ѳ. **Никольскій**, учит. Н. И. **Ивановъ**, И. А. **Фаворитскій.**

Земскія.

Одноклассныя:

Андр новское: Попеч. В. Д. **Кириковъ**, препод. зак. Бож. и учит. И. В. **Лиликовъ**.

Вогозерское: Попеч. В. А. **Чернышъ**, законоуч. свящ. В. **Преображенскій**, учит. Е. И. **Бѣляева**.

Выгозерское: Попеч. И. И. **Кудрявцевъ**, законоуч. свящ. О. Г. **Бѣляевъ**, учит. М. А. **Комаровскій**.

Даниловское: Попеч. М. М. **Мартыновъ**, законоуч. свящ. В. І. **Хотѣновскій**, учит. В. Д. **Гробовъ**.

Діановогорское: Попеч. Я. В. **Малафеевъ**, препод. зак. Бож. и учит. М. М. **Рыболовлева**.

Кажемское: Попеч. Ф. И. **Пальчиковъ**, законоуч. свящ. А. **Соколовъ**, учит. Н. В. **Бѣляевъ**

Кефтеницкое: Попеч. У. П. **Меньшикова**, препод зак. Бож. и уч. К. А. **Николаевская**.

Койкарское: Попеч. С. И. **Евфимовъ**, препод. зак. Бож. и учит. А. Н. **Коровинъ**.

Койкиницкое: Попеч. А. А. **Кудрявцева**, законоуч. о. А. А. **Ольгскій**, учит. А. М. **Карпова**.

Корбозерское: Попеч. И. С. **Мошинъ**, препод. зак. Бож. и уч. Е. А. **Соколова**.

Коргубское: Попеч. К. И. **Осиповъ**, зак. свящ. І. С. **Кудрявцевъ**, и уч. О. А. **Конопко**.

Костомукское: Попеч. А. В. **Карась**, препод. зак. Бож. и учит. М. С. **Шумовичъ**.

Каменицкое: Попеч. Н. А. **Макарьевъ**, препод. зак. Бож. и учит. Е. М. **Комаровская**.

Кяппесельгское. Попеч. И. Д. **Макарьевъ**, законоуч. свящ. С. А. **Назаретовъ**, уч.: Г. Е. **Пименовъ**, уч—ца М. А. **Пименова**.

Лендерское: Попеч. М. С. **Геттоевъ**, законоуч. свящ. В. **Никаноровъ**, учит. Г. В. **Смирновъ**.

Лубосалмское: Попеч. И. М. **Щепинъ**, препод. зак. Бож. и учит. А. Ф. **Созоновъ**.

Лужминское: Попеч. Г. П. **Григорьевъ**, законоуч. свящ. М. **Филинъ**, учит. С. М. **Θесвитяниновъ**.

Лумбушское: Попеч. Ф. П. **Захарьевъ**, законоуч. свящ. І. А. **Свѣтловъ**, уч. Г. Д. **Сергѣевъ**, уч—па А. Θ. **Румянцева**.

Масельгско-Шаданское: Попеч. П. П. **Москвинъ**, законоуч. свящ. В. **Кудрявцевъ**, учит. В. Т. **Гурьевъ**.

Мижозерское: Попеч. А. А. **Уманецъ**, законоуч. свящ. В. **Ошевенскій**, уч. Ѳ. К. **Кириллинъ**.

Морско-масельгское: Попеч. М. В. **Прѣснякова**, законоуч. свящ. І. Л. **Малиновскій**, учит. К. В. **Фигурина**.

Мяндусельгское: Попеч. Г. Д. **Абрамовъ**, законоуч. свящ. П. В. **Смирновъ**, учит. М. Ѳ. **Молчанова**.

Николаевско-ладожское: Попеч. А. А. **Троицкій**, законоуч. свящ. І. І. **Благовѣщенскій**, учит. П. С. **Корзинъ**.

Ногеукское: Попеч. М. А. **Челліевъ**, препод. зак. Бож. и учит. А. М. **Филинъ**.

Одинцовское: Попеч. М. А. **Меньшиковъ**, препод. зак. Бож. и учит. М. Н. **Баженова**.

Ондозерское: Попеч. Т. О. **Филипповъ**, препод. зак. Бож. и уч. Н. Н. **Смирновъ**.

Острѣчинское: Попеч. М. Н. **Захарьева**, законоуч. свящ. Д. А. **Макліоновъ**, учит. О. А. **Ленкинъ**.

Пабережское: Попеч. В. В. **Малафеевъ**, законоуч. свящ. А. **Соколовъ**, учит. А. А. **Свѣтлова**.

Паяницкое: Попеч. Н. Г. **Прѣсняковъ**, законоуч. свящ. Ѳ. А. **Макліоновъ**, учит. А. П. **Тихомировъ** и учит. А. В. **Гробова**.

Покровское: Попеч. А. Д. **Федотовъ**, законоуч. прот. А. Н. **Макліоновъ**, учит. А. Т. **Леонтьевъ**.

Поросъ-озерское: Попеч. М. И. **Карась**, законоуч. свящ. Н. **Тялшинскій**, учит. А. А. **Островская**.

Пуданцевоборское: Попечит. В. П. **Коростинъ**, закон. Ф. А. **Макліоновъ**, учит. Е. В. **Ржановская**.

Пудожгорское: Попеч. М. С. **Кураторовъ**, законоуч. свящ. К. **Макліоновъ**. учит. В. З. **Алюхинъ**, А. П. **Булатовъ**.

Пялимское: Попеч. А. А. **Ерофеевъ**, законоуч. псаломщ. В. **Посадскій**. учит. М. Н. **Успенская**.

Пяльвозерское: Попеч. В. И. **Шульженко**, препод. зак. Бож. и учит. Е. В. **Манарьевская**.

Селецкое: Попеч. А. П. **Николаевскій**, законоуч. В. П. **Островскій**, учит. Н. Т. **Гурьевъ**.

Семчезерское: Попеч. И. В. **Прозоровъ**, закон. свящ. М. І. **Вороновъ**, учит. А. М. **Воронова**.

Совдозерское: Попеч. К. Ф. **Чехонинъ**, препод. зак. Бож. и учит. М Н. **Скворцовъ**.

Соймогорское: Попеч. И. М. **Леонтьевъ**, препод. зак. Божія и уч—ца Ю. И. **Прозорова**.

Сяргозерское: Попеч. О. Ю. **Лундбергъ**, препод. зак. Бож. и учит. И. С. **Мартыновъ**.

Телекинское: Попеч. А. З. **Макутинъ**, препод. зак. Бож. діаконъ П. **Моисеевъ**, и учит. М. П. **Федосова**.

Тольпозерское: Попеч. П. А. **Бѣлоглазовъ**, закон. діак. В. **Полозовъ**, учит. О. Ф. **Богданова**.

Поросъ-озерское: Попеч. С. И. **Титовъ**, препод. зак. Бож. и учит. Е. В. **Мудролюбова**.

Укшезерское: Попеч. В. К. **Власовъ**, препод. зак. Бож. и учит. М. Н. **Преображенская**.

Хашезерское: Попеч. И. С. **Гайдинъ**, закон. свящ. М. Ѳ. **Преображенскій**, учит. Н. А. **Николаевская**.

Чалки-озерское: Попеч. Е. А. **Уманецъ**, препод. зак. Бож. и учит. М. Ст. **Кудрявцевъ**.

Челмужское: Попеч. Ѳ. М. **Горловъ**, законоуч. свящ. С. **Петровскій**, учит. А. Т. **Соколинъ**.

Шабалинское: Попеч. П. В. **Медвѣдевъ**, препод. зак. Бож. и уч. А. А. **Николаевская**.

Шайдомское: Попеч. П. И. **Федоровъ**, препод. зак. Бож. и учит. П. Г. **Хемеляйненъ**.

Шалговоерское: Попеч. В. А. **Кузнецовъ**, преп. зак. Бож. и учит. А. А. **Проккоевъ**.

Шелтопорожское: Попеч. П. И. **Шиховъ**, и преп. зак. Бож. и учит. М. **Лебедева**

Шунгское женское: Попеч. Н. Н. **Николаевская**, зак. свящ. М. И. **Габуковъ**, учит. Е. А. **Знаменская**.

Юшгозерское: Попеч. М. Т. **Буторинъ**, закон. свящ. І. **Ивановскій**, учит.: А. П. **Ивановъ**, уч—ца Е. В. **Мудролюбова**.

Янгозерское: Попеч. В. С. **Діановъ**, препод. зак. Бож. и учит. К. Г. **Другова**.

Ѳоминское: Попеч. А. С. **Новиковъ**, препод. закон. Бож. и учит. М. А. **Стефановская**.

Запасный учитель А. И. **Турачкинъ**.

Вѣдомство православнаго исповѣданія.

Преосвященнѣйшій **Никаноръ**. Епископъ Олонецкій и Петрозаводскій. Викарій, Епископъ Каргопольскій **Варнава**.

Канцелярія Преосвященнаго.

Секретарь—кол. рег. Ал-дръ Андр. **Троицкій**.

Олонецкая Духовная Консисторія.

Въ г. Петрозаводскѣ.

Присутствіе: Члены штатн.: прот. Іоан. Ал-ѣев. **Машезерскій**, церкви Петроз. губ. богад., Іоан. Ал-ѣев. **Богословскій**, Алекс.-Невск. церк.: Петръ Іоан. **Охотинъ** и Андр. Стефан. **Братолюбовъ.**

Канцелярія: Секр., над. сов. Ив. Серг. **Борзецовскій.** Столонач.: 1-го ст., губ. секр. Ив. Мих. **Никитинъ**, 2 го ст., кол. рег. Вален. Ник. **Подкользинъ**, 3-го ст., кол. рег. Петръ Антон. **Звѣроловлевъ**, 4-го ст., кол. асс. Петр. Плат **Семеновъ**, Казнач., кол. асс. Пав. Никол. **Фирсовъ.** Архивар., тит. сов. Илія Ник. **Кудрявцевъ**, Регистрат., тит. сов., Ал-ръ Ив. **Рябининъ.**

Олонецкое епархіальное попечительство о бѣдныхъ духовнаго званія.

Члены: казначей—прот. І. А. **Богословскій**, прот. П. І. **Охотинъ**, свящ. П. В. **Дмитріевъ**, секр., кол. рег. П. А. **Звѣроловлевъ** и письмовод., кол. рег. Ал-ръ Андр. **Троицкій.**

Благочинные церквей и монастырей.

1-го округа, ключарь каѳедр. соб., свящ. Петръ Діомид. **Метелевъ**, 2-го округа, прот. Никан. Ѳед. **Рыхлевскій**, 3-го округа, свящ. Вас. Ал-др. **Бутковскій**, 4-го округа, свящ. Іоан. Ѳед. **Виѳлеемскій**, 5-го округа, свящ. Іоан. Іосиф. **Успенскій**, 6-го округа, свящ. Аполл. Вас. **Плотниковъ**, 7-го округа, свящ. Плат. Ильичъ **Логиневскій**, 8-го округа, свящ. Дм. Ник. **Лавровъ**, 9-го округа, прот. Вас. Іоан. **Громовъ**, 10-го округа, свящ. Мих. Самсон. **Каргопольцевъ.** 11-го округа, свящ. Арист. Петр. **Петровъ**, 12-го округа, свящ. Тих. Мих. **Чернявскій**, 13-го округа, свящ. Пав. Сем. **Стручковъ**, 14-го округа, прот. Евѳим. Іоаким. **Звѣроловлевъ**, 15-го округа, прот. Ал-дръ Петр. **Лядинскій**, 16-го округа, прот. Стеф. Іоан. **Громовъ**, 17-го округа, свящ. Ал-дръ Іоан. **Волокославскій**, 18-го округа, свящ. Вас. Вас. **Павинскій**, 19-го округа, свящ. Плат. Іоан. **Глазачевъ**, 20-го округа, свящ. Вас. Мих. **Ильинскій**, 21-го округа, свящ. Вас. Конст. **Любимскій**, 22-го округа, прот. Влад. Іоан. **Петровъ**, 23-го округа, свящ. Ал-дръ Пав. **Павловъ**, 24-го округа, свящ. Іоан. Максим. **Ярославцевъ**, 25-го округа, свящ. Ал-дръ Вас. **Ордомскій**, 26-го округа, свящ. Мих. Ѳеод. **Покровскій**, 27-го округа, свящ. Стеф. Іоан. **Ильинскій**, 28-го округа, свящ. Ал-дръ Стеф. **Хотѣновскій**, 29-го округа, прот. Іоан. Ал-ѣев. **Щегловъ**, 30-го округа, свящ. Мих. Зах. **Рыболовлевъ**, 31-го округа, свящ. Никан. Іоан. **Баженовъ**, 32-го округа, свящ. Петръ Вас. **Смирновъ**, 33-го округа, свящ. Іоан. Вас. **Вознесенскій**, 34-го округа, свящ. Ѳед. Мих. **Никольскій.**

Благочинные надъ монастырями:

Іеромонахъ **Ѳеодоритъ**, Кирилло-Челмогорской пустыни, прот. Сѣнногуб.

церкв. Вас. Степ. **Ржановскій**, 1) Палеостр. монаст. и 2) **Клименицк.** женск. монастыр. 35-го округа. свящ. Петръ Петр. **Николаевскій.**

Миссіонеры Олонецкой епархіи.

И. д. Олонецкаго епарх. мисс. проповѣд. свящ. Іоан. Стеф. **Козловъ.**

Окружные: Петрозав.—прот. Сѣнногубскаго прих. Вас. Стеф. **Ржановскій** Лодейнопольско—Олонецкій—свящ. Дм. Ѳеод. **Ѳесвитяниновъ,** Каргопольско—Пудожскій свящ. Мих. Іоан. **Васильевскій,** Каргопольско-Пудожскій, священ. Паловскаго прих, Вытегорскаго уѣзд., Іоан. Іоан. **Ильинскій,** 1-й Повѣнецкій—(вакансія), 2-й Повѣнецкій свящ. Шунгскаго прих., Мих. Ѳеод. **Преображенскій,** Вытегорскій—свящ. Марковскаго прих., Вытегор. уѣзд., Вас. Петр. **Петровъ.**

Приходское попечительство при Свято-Духовскомъ каѳедральномъ соборѣ въ г. Петрозаводскѣ.

Предсѣдатель Камергеръ Двора Его Величества, д. с. с. Никол. Дмитр. **Грязевъ,** Члены: каѳедр. прот. Іоан. Ал ѣев. **Машезерскій,** ключарь священ. П. Д. Мѣтелевъ, свящ. І. Н. Дроздинъ, свящ. Н. Ф. Первенцевъ, д. с. с. А. Ѳ Шидловскій, д. с. с. А. В. Лихачевъ, д. с. с. А. З. Челягинъ, с. с. С. Ѳ. Полянскій, с. с. И. И. Благовѣщенскій, с. с. Ѳ. П. Мегорскій. с. с. П. П. Сергѣевъ, н. с. И. С. Борзецовскій, с. с. Н. В. Елизаровъ, с. с. А. Ѳ. Безпальчевъ, н. с. П. С. Босковъ, А. В. Савиновъ, А. Г. Власковъ; Г. Е. Пименовъ, купцы: В. Д. Лысановъ Я. М. Румянцевъ, М. А. Леймановъ Н. П. Серого, Х. Г. Кононовъ, С. А. Тиккоевъ, А. А. Тиккоевъ, М. А. Лейминовъ, Ѳ. М. Журавлевъ, И. Н. Тихоновъ, И. И. Селиверстовъ, Н. Г. Румянцевъ, А. И. Данилихинъ, М. М. Григорьевъ, Н. М. Каменевъ. Д. С. Сѣдовъ, М. А. Поспѣловъ, ст. соб., и. и. г. С. Л. Леонтьевъ.

Попечительство при Святодуховской церкви г. Каргополя.

Предсѣд. куп. Ник. Егор. **Сѣрковъ,** члены: свящ. Пет. Стеф. **Поповъ,** Матв. Вас. **Лепишинъ** и Александр. Вас. **Захаровъ.**

Шунгско Никольская церковная богадѣльня И. И. и П. Я. Крыловыхъ.

(Въ сел. Шунгѣ, Повѣн. уѣзда).

Совѣтъ богадѣльни: Пожизненные члены—учредители: Иванъ Ивановичъ старшій и Параскева Яковлевна **Крыловы,** непрем. члены: наст. Шунгской церкви свящ. Ник. Іоан. **Баженовъ** и церк. стар. Дм. Яков. **Васильевъ,** по выбору прихожанъ и причта: врачъ Митр. Ал-др. **Меньшиковъ,** крест. Осипъ Ив. **Щепинъ** и П. М. **Рагозинъ.**

Начальствующіе монастырей и пустынь.

а) Мужскихъ.

Александро-Свирскаго первокласснаго монастыря, Олон. у., настоятель игуменъ **Евгеній**; Александро-Ошевенскаго второклас. монастыря, Каргопольскаго у.. настоятель іеромонахъ **Ѳеодоритъ**, Каргопольскаго Спасопреображенскаго монастыря, настоятель епископъ **Варнава**; Муромскаго монастыря, Пудожскаго у., настоятель архимандритъ **Онисимъ**; Палеостровскаго монастыря, Повѣнецкаго у., іеромонахъ **Александръ**; Важозерско-Никифоро-Геннадіевской пустыны, и. д. настоятеля, іеромонахъ **Василій**; Яшезерской пустыни, Петрозаводскаго у., управляющій іеромонахъ **Исаія**, Кирилло-Челмогорской пустыни, Каргопольскаго у., управляющій іеромонахъ **Германъ**; Андрусовой пустыни, Олонецкаго у., управляющій іеромонахъ **Іона**; управляющій С.-Петербургскимъ подворьемъ Александро-Свирскаго монастыря, іеромонахъ **Антоній**.

б) Женскихъ.

Каргопольскаго Успенскаго, настоятельница игумена **Варвара**, Падан ско-Введенскаго, Лодейнопольскаго у., настоятельница игумена **Евтихія**, Ладвинскаго Боголюбскаго Кирико-Іулитинскаго, Петрозаводскаго у., игумена **Вріенна**, Клименицкаго монастыря Петрозаводскаго у., игумена **Евгенія**, и Сяндебскаго и. д. настоятельницы, монахиня **Еврфосинія**.

Олонецкая Духовная Семинарія.

(Въ гор. Петрозаводскѣ).

Ректоръ семинаріи, прот. Ник. Кир. **Чуковъ**, инспекторъ семинаріи, ст. сов. Вас. Ив. **Лебедевъ**, помощн. инспект. семинаріи, неим. чина Ал-дръ Пав. **Боголѣповъ**. Преподаватели: общей и русской церковной исторіи и французскаго языка ст. сов. Як. Сем. **Елпидинскій**, общей и русской гражданской исторіи и нѣмецкаго языка, ст. сов. Дим. Павл. **Ягодкинъ**, священнаго писанія ветхаго завѣта въ 1 и 4 кл. кол. сов. Ник. Петр. **Громовъ** (онъ же секретарь правленія семин.), теоріи словесности и исторіи русской литературы, надв. сов. Ал-ндръ Степ. **Рубиновъ**, математики и физики, кол. сов. Ал. Кондрат. **Бурцевъ**, философскихъ наукъ и дидактики неим. чина Ив. Иван. **Поспѣловъ**, богословія основного, догматическаго и нравственнаго неим. чина Мих. Павл. **Смирновъ**, исторіи и обличенія русскаго старообрядчества и сектантства и обличительнаго богословія іеромонахъ **Іоаннъ** (Братолюбовъ), гомилетики съ соединенными предметами свящ. Петръ Діом. **Метелевъ**, греческаго и латинскаго языковъ надв. сов. Іуст. Степ. **Фрацманъ**, церковнаго пѣнія свящ. Мих. Вас. **Громцовъ**, гимнастики фельдшеръ семинарской больницы Іос. Пав. **Бухта**, иконописанія Петроз. мѣщ. Андрей Лукьян. **Андреевскій**, врачъ при семин. ст. сов. Ал-дръ Ив. **Введенскій**, духовникъ семинаріи свящ. Ник. Іоан. **Суперанскій**, экономъ семин. свящ. Вас. Фил. **Ѳедоровъ**, почет. блюст. по хоз. части Пудожскій купецъ Ник. Ал-др. **Базегскій**, староста семинарской церкви торгующій крест. Макаръ Мих. **Григорьевъ**.

Образцовая при семинаріи школа.

Завѣдующій школой ректоръ семинаріи прот. Ник. Кир. **Чуковъ**, руков. преподаватель семинаріи Ив. Ив. **Поспѣловъ**, законоуч. свящ. Ник. Іоаннов. **Суперанскій**, учит. школы Антонъ Ник. **Востряковъ**, попеч. школы Петрозавод. купецъ Ник. Никит. **Румянцевъ**.

Попечительство при Іоанно-Богословской церкви Олонецкой духовной семинаріи.

Предсѣдатель совѣта ректор. сем., члены совѣта: инспекторъ семинаріи Вас. Ив. **Лебедевъ** и прот. Андр. Яков. **Благовѣщенскій**, казн. и дѣлопроизв. совѣта препод. сем. Ник. Петр. **Громовъ**.

Духовныя мужскія училища.

Петрозаводское.

Смотритель училища, ст. сов. Петръ Алексѣев. **Лебедевъ**, преподаетъ катихизисъ и изъясненіе богослуженія съ церковнымъ уставомъ; помощникъ смотрит. іером. **Евсевій**,—преподаетъ священную исторію; члены училищнаго правл. отъ духов. свящ.: Петроз. каѳедр. собора Ник. Фил. **Первенцевъ**; Неглинской Екат. кладб. г. Петроз. церкви Іоаннъ Павл. **Павловъ** и духовникъ Олон. дух. семин. Ник. Иван. **Суперанскій**. Преподаватели: ариѳм. геог. и природовѣдѣнія кол. сов. Ник. Ѳеофилакт. **Лѣсковъ**; греческаго языка, прот. Петрозаводскаго каѳедр. соб. Іоаннъ Алексѣев. **Машезерскій**; русскаго языка съ церковно-слав. надв. сов. Ник. Сем. **Шайжинъ**; латинскаго языка, русской исторіи—церковной и гражданской и чистописанія надв. сов. Серг. Вас. **Срѣтенскій**; церковнаго пѣнія Ал-дръ Петр. **Максимовъ**; черченія Андрей Лукьян. **Андреевскій**. Надзиратели за учениками учил.: Гавр. Петр. **Громовъ** и Петръ Григ. **Любославскій**. Экономъ училища Петръ Мих. **Осіевъ**. Врачъ при учил. больн. ст. сов. Вас. Петр. **Аврамовъ**. Почет. блюст. по хоз. части училища Петрозаводскій купецъ Степ. Леонт. **Леонтьевъ**.

Каргопольское.

Почет. блюст. по хоз. части учил. членъ Госуд. Думы, Ал-дръ Ал-др. **Ушаковъ**. Смотр. учил. ст. сов. Ал-дръ Ник. **Спасскій**. Помощ. смотр. над. сов. Григ. Прок. **Сергіевскій**. Преподаватели: русскаго яз. съ церковно-славянск. надв. сов. Ив. Ив. **Словинскій**; древнихъ яз. кол. асс. Ал-дръ Андр. **Солодовниковъ**; ариѳм. и геогр. съ природов. кол. сов. Влад. Павл. **Стефановскій**; пѣнія, чистописанія и черч. тит. сов. Вас. Конст. **Тервинскій**. Врачъ учил. надв. сов. Ив. Марк. **Кантеръ**. Экономъ училища надв. сов. Ал-дръ Дмитріев. **Поповъ**.

Олонецкое епархіальное женское училище.

Въ г. Петрозаводскѣ.

Предсѣдатель сов. учил. ректоръ семин. прот. Ник. Кир. **Чуковъ**. Начальница учил. Ольга Вас. **Покровская**. Инспекторъ клас. свящ. Ник. Евф. **Звѣроловлевъ**. Члены совѣта учил. отъ духовенства—свящ.: П. В. **Дмитріевъ**; В. П. **Крючковъ** и Н. І. **Суперанскій**. Членъ совѣта отъ препод.—Ал-дръ Ал. **Покровскій**. Членъ совѣта отъ воспитательницъ—Анна Вас. **Мудролюбова**. Преподаватели: закона Бож.—свящ. Ник. Ев. **Звѣроловлевъ** (онъ же препод. общ. дидактики); исторіи, географіи и природовѣдѣнія **Ив. Ив. Магнитскій**; русскаго языка съ церковно-славянскимъ и частной дидактики Ал-дръ Влад. **Ильинскій**; теоріи, словесности и исторіи русской литературы Мих. Павл. **Смирновъ**; физико-математическихъ наукъ Ал-дръ Ал-ндров. **Покровскій**; церковнаго пѣнія Петръ Вас. **Рождественскій**; чистописанія Ѳед. Григ. **Пидьмозерскій**; рукодѣлія Марья Ник. **Гурьева**; гигіены докторъ медицины Исаакъ Ал-дров. **Шифъ** (онъ же и училищ. врачъ). Воспитательницы училища: старшая Анна Вас. **Мудролюбова**; Вѣра Мих. **Маркова**; Елис. Георг. **Копырева**, Вѣра Ив. **Ивановская**; Нина Ник. **Машезерская**; Ал-дра Петр. **Ильинская** и Клавд. Ал-ровна **Альбинская**. Экономъ училища Вас. Мат. **Гомулинъ**.

Начальная школа при училищѣ.

Попеч. школы куп. Степ. Леонт. **Леонтьевъ**, препод. зак. Бож. Ѳедоръ Григ. **Пидьмозерскій**, учит. Марина Петр. **Романова**.

Олонецкій епархіальный училищный совѣтъ.

Предсѣдатель совѣта, ректор. семинаріи прот. Ник. Кир. **Чуковъ**. Почетные члены: епископъ Уфимскій **Нафанаилъ**; членъ госуд. совѣта д. ст. сов. Вас. Вл. **Савельевъ** и непрем. членъ губ. присут: Ник. Гер. **Прѣсняковъ**. Членъ по должности епарх. наблюд. церковныхъ школъ свящ. Ал-дръ Ал-ндр. **Крупкинъ**; членъ отъ минист. народ. просв. дир. народ. уч. Олонецкой губ. ст. сов. Ив. Льв. **Волковичъ**. Постоянные члены: каѳед. прот. Іоан. Алексѣев. **Машезерскій**; прот. Александро-Невской церкви г. Петрозав Андрей Стеф. **Братолюбовъ** (онъ же и казн. совѣта); закон. губерн. гимназій свящ. Димитр. Вас. **Островскій**; инспекторъ епарх. женскаго учил. свящ. Ник. Евѳим. **Звѣроловлевъ** (онъ же дѣлопроизвод. совѣта); членъ Государственной Думы ст. сов. Конст. Иван. **Казанскій**; предсѣд. губ. зем. управы д. ст. сов. Ник. Ал. **Ратьковъ**; инспекторъ дух. семин. ст. сов. Вас. Иван. **Лебедевъ**; секрет. дух. консист. Ив. Серг. **Борзецовскій** и секр. губ. зем. упр. с. с. С. А. **Левитскій**.

Уѣздныя отдѣленія епархіальнаго училищнаго совѣта.

Петрозаводское.

Предсѣдатель—уѣздный наблюд. церк. школъ свящ. Іоаннъ Ст. **Бронзовъ**, члены: прот. І. А. **Богословскій**, прот. П. І. **Охотинъ**, свящ. Н. І. **Суперанскій**,

казначей—свящ. Н. Ф. Первенцевъ, членъ—дѣлопроизвод. А. А. Покровскій, предс. уѣздн. зем. управы И. Г. Лазукъ, инспект. нар. учил. А. А. Тычинкинъ, уѣздный исправникъ Ѳ. Я. Ивановъ, по должности: благочинный церквей г. Петрозаводска свящ. П. Д. Метелевъ, благочинные церквей уѣзда, окружный миссіонеръ и участковые земскіе начальники.

Олонецкое.

Предсѣд.—прот. В. І. Громовъ. Члены: 1) почетные: прот. г. Вытегры А. П. Лядинскій, свящ. г. Каргополя М. Ѳ. Покровскій и кол. ас. В. А. Новожиловъ. 2) по должности: уѣзд. наблюд., свящ. І. С. Бронзовъ, благочин. трехъ округовъ Олон. уѣзд., инсп. народ. уч. 5 района Олон. губ., земскіе начальники 1 и 2 участ. Олон. уѣзд., миссіон. Лодейн. и Олон. округа, 3) по назначенію—предсѣдатель уѣзд. зем. управы А. А. Николаевъ и 4) постоянные: свящ. А. І. Тихомировъ (дѣлопроизв.); свящ. В. Ф. Красовъ (казначей); свящ. П. А. Ольгскій (зав. кн. склад.); Н. В. Поповъ, А. А. Шепилевскій, И. М. Тухкинъ и діак. В. В. Хотѣновскій.

Лодейнопольское.

Предсѣдатель—уѣздн. наблюд., свящ. Петръ Петр. Надпорожскій; члены: почетный членъ—прот. Мих. Евф. Ребовскій; постоянные: свящ. Ал-ръ Ив. Даманскій; предсѣд. съѣзда Д. Н. Обресковъ; уѣзд. исправн. Е. Х. Одинцовъ; предсѣд. уѣзд. зем. управы А. Н. Нѣловъ; акцизн. надз. П. Н. Сизминъ; инсп. народ. учил. Н. Н. Черняевъ; завѣд. город. учил. В. А. Кирсановъ; П. А. Иткинъ; В. А. Новожиловъ, Л. И. Либовъ; В. К. Чепыгинъ; сверхштатный А. А. Шмидтъ; земскіе начальники 1 и 2 участ. Лодейнопол. у., благочинные 8, 12, 13 и 14 округ. Олон. епарх. и Окружн. миссіонеръ.

Вытегорское.

Предсѣдатель—уѣзд. наблюд. свящ. М. П. Ильинскій, члены: прот. А. П. Лядинскій, свящ.: С. К. Марковъ (онъ же казначей) и Н. С. Надежинъ, врачъ А. Г. Стрѣлковъ, А. В. Бушковскій (онъ же дѣлопроизв.), П. А. Русановъ, Н. А. Веретенниковъ и А. А. Лопаревъ, почет. членъ А. П. Полянская, члены по должности: благочинные 1, 2 и 3 округ., земскіе начальники 1, 2 и 3 участ., окружной миссіонеръ, отъ М. Н. П.—инсп. народ. учил. 2 района, отъ земства—предсѣд. земск. управы, отъ города—В. В. Шаровъ.

Каргопольское.

Предсѣдатель отд. Карг. уѣзд. наблюд. церк. шк., свящ. Іоан. Васильев. Венустовъ. Члены отд. постоянные: смотр. дух. учил. Ал-дръ Ник. Спасскій, препод. того же учил. Влад. Пав. Стефановскій, бывш. учит. того же учил. Евѳ. Ѳед. Добрынинъ, техн. пут. сообщ. Георг. Ив. Самойловичъ, врачъ Карг. земск. больн. Ив. Марк. Кантеръ, предсѣд. уѣзд. съѣзд. Ник. Фил. Кименталь, свящ. Ник. Петр. Челмогорскій (онъ же дѣлопроиз.), свящ. Ал-дръ Никол. Устьволгскій (онъ же казначей), прот. Григ. Андр. Нименскій, отъ М. Н. П.—инсп. Петръ Яковл. Чубаровъ, отъ земства—предс. Ал-дръ Андр. Дойковъ, по должности:—о.о. благочинные: прот. Влад. Іоан. Петровъ, свящ.: Ал-дръ Ал-др. Павловъ, Іоаннъ Макс. Ярославцевъ, Ал-дръ Вас. Ордомскій, Мих. Ѳед.

Покровскій, Ал-дръ Стеф. Хотѣновскій и Стеф. Іоан. Ильинскій, земскіе начальники: Н. И. Пети, А. А. Коростинъ, П. Н. Нѣловъ и А. В. Перебаскинъ.

Пудожское.

Предсѣд. отд. уѣзд. наблюд. церк.-прих. шк. Пудожско-Каргопольскаго у., свящ. Іоан. Вас. Венустовъ. Члены: прот. Влад. Іоан. Разумовъ, свящ.: о. Вяч. Стеф. Хотѣновскій, Плат. Іоан. Глазачевъ, діак. Ал-ѣй Іоан. Волокославскій, земскіе начальники: 1 уч. Ник. Ник. Первенцевъ. 2 уч. Серг. Ал-дров. Александровъ, 3 уч. Бар. Пав. Стрежелинскій, купцы: Ник. Ал-др. Базегскій, Мих. Петр. Борисовъ, уѣзд. врачъ Арс. Мих. Ольгскій, лѣсничій Конст. Ник. Васильевъ, уѣзд. исправ. Мих. Ал-др. Рождественскій, учит. прих. училищ. Ал-ѣй Пав. Фаевъ, зем. техн. Пав. Петр. Фроловъ, членъ-дѣлопроизводитель секр. съѣзда Ал-дръ Петр. Хлѣбниковъ.

Повѣнецкое.

Предсѣдатель отд., прот. Повѣн. Петропавл. соб. Іоан. Ал-ѣев. Щеголевъ, уѣзд. наблюд. церк.-прих. шк. Повѣнецкаго у., свящ. Мих. Іоан. Воздвиженскій, свящ. Повѣн. Петроплавл. соб. Мих. Зах. Рыболовлевъ (онъ же казначей), учит. Пов. город. учил. Ив. Ив. Волокославскій (онъ же дѣлопроизв.), благоч. церквей 31 округ. Повѣн. у., свящ. Шунгск. прих. Никан. Баженовъ, благоч. церкв. 32 округа Повѣн. у., свящ. Паданскаго прихода І. Вознесенскій, миссіонеръ, свящ. Шунгск. прих. М. Преображенскій, прот. Лумбушск. прихода І. А. Свѣтловъ, отъ М. Н. П.—учит.-инсп. Повѣн. город. учил. А. Т. Щедровъ, губ. секр. И. Т. Кудрявцевъ, земскіе начальники Повѣн. у.: 1 уч., А. В. Ларіоновъ, 2 уч. Роопъ, 3 уч. Н. Ѳ. Поповъ, 4 уч. В. С. Діановъ. предсѣдатель Повѣн. уѣзд. земск. управы А. П. Николаевскій, благоч. церкв. 33 округа Повѣнецк. у. свящ. Ребольск. прих. Ѳ. Никольскій, благоч. церкв. 34 округа Повѣн. у. свящ. Карзикъ-озерскаго прих. П. Смирновъ.

Наблюдатели церковныхъ школъ.

Епархіальный наблюдатель свящ. Ал-ндр. Андр. Крупкинъ.

Уѣздные наблюдатели: Петрозаводско-Олонецкій—свящ. Іоаннъ Стефан. Бронзовъ; Каргопольско-Пудожскій свящ. Іоаннъ Вас. Венустовъ; Лодейнопольскій—свящ. Петръ Петров. Надпорожскій; Вытегорскій—свящ. Мих. Петр. Ильинскій; Повѣнецкій—свящ. Мих. Ив. Воздвиженскій.

Церковно-приходскія школы.

Въ г. Петрозаводскѣ.

Двухклассная:

Попеч. Вас. Ст. Кононовъ. Законоучители: 1-го кл. Мих. Ѳед. Звѣроловлевъ и Конст. Ив. Богословскій, и 2-го кл. свящ. Вл. П. Крючковъ, (онъ же завѣд. школою). Учащіе: Дм. Сем. Ежовъ, М. С. Машезерская, В. И. Бо-

гословская, Т. П. Арнаутова, Е. М. Тихомирова, учит. рукод. А. С. Машезерская и учитель пѣнія В. И. Фарсиноновъ (всѣхъ гор. школъ).

Одноклассныя:

Александро-Невская: Попеч. д. с. с. И. С. Яхонтовъ. Завѣд. прот. А. С. Братолюбовъ. Законоучитель П. И. Николаевскій. Учащія: Т. Д. Любецкая и Е. П. Охотина.

Никольская: Попеч. школы И. И. Леви. Завѣд. прот. П. І. Охотинъ. Исп. об. законоуч. В. И. Фарсиноновъ. Учащія: Е. М. Заводовская и О. Ѳ. Милотворская.

Екатерининская: Попеч. А. М. Пикинъ. Завѣд. и закон. свящ. В. П. Крючковъ Учащія А. В. Угрюмова и П. И Фарсинонова.

Въ уѣздѣ.

Бережская: Попеч. Ѳ. А. Кирьяновъ. Завѣд., свящ. Ѳед. Іоан. Лавровъ, Учит. Марія Егор. Виноградова.

Бѣсовецкая: Попеч. Георг. Евѳим. Пименовъ. Завѣд. и законоуч. Мих. Вас. Урбановъ. Учительница Ал-ндра Вас. Крысина.

Бѣлогорская: Попеч. Ал-ндръ Гавр. Мернульевъ. Завѣд. и закон. свящ. Ал-ндръ Вас. Петропавловскій. Уч—ца Акил. Ѳед. Троицкая.

Вехручейская: Попеч. Ал-ндръ Ив. Поповъ. Завѣд. и закон. свящ. Всев. Іоан. Ольховскій. Уч—цы: Марія Алекс. Совайская и Елена Ал-ндр. Орлова.

Владимірская: Завѣд. свящ. Ал-ндръ Евсѣев. Преображенскій. Учит. С. Благовѣщенская и Дм. Верещагинъ.

Виданская: Законоучитель и завѣдыв. свящ. Ник. Евѳим. Скворцовъ. Уч—ца Сераф. Вас. Островская.

Викшезерская: Завѣд. свящ. Тим. Ѳед. Петровскій. Учит. (онъ же и законоучитель), Мих. Ив. Бронзовъ.

Ветрукская: Завѣд. свящ. Ѳед. Іоан. Лавровъ. Учит. Ив. Ив. Луккоевъ.

Волкостровская: Завѣд. свящ. Ал. Малиновскій. Учитель Вас. Ал-ндр. Бисеровъ.

Гакручейская: Попеч. Мих. Егор. Афонькинъ. Завѣд. и законоуч. свящ. Асинкр. Вас. Громовъ. Уч—цы: Анастасія Петр. Чернявская, и Марія Ѳеод. Надежина.

Викшицкая: Завѣд. свящ. Петръ Петр. Миролюбовъ, уч—ца Тит. Степ. Повшукова.

Гиморѣцкая: Попеч. Петръ Ананьев. Иткинъ. Завѣд. и законоуч. свящ. Алекс. І. Богословскій. Уч—цы: Кл. Звѣроловлева и Евд. Конст. Мегорская.

Гомсельгская: Завѣд. свящ. Леонидъ Петр. Скородумовъ. Уч—ца Марія Влад. Ѳеддеева.

Галлезерская: Завѣд. свящ. Леонидъ Петр. Скородумовъ. Уч—ца Агрип. Александр. Матросова.

Залѣсская: Завѣд. прот. Никан. Ѳед. **Рыхлевскій.** Учит. Викторъ Ив. **Бронзовъ** и Пелагея Георг. **Бронзова.**

Ивинская женская: Попеч. Никиф. Пимен. **Прохоровъ.** Завѣд. и закон. свящ. Вас. Ал-ндр. **Бутковскій.** Уч—ца П. **Полякова.**

Иломангская: Завѣд. свящ. Георг. Вас. **Амасійскій.** Уч—ца Кл. **Накропина.**

Корасозерская: Завѣд. и закон. свящ. Ник. Яковл. **Дикаревксій.** Уч—ца Дарья Антон. **Церская.**

Каскесъ-ручейская: Завѣд. и закон. свящ. Тим. Вас. **Русановъ.** Уч—ца Кл. **Енальская** и Ольга Ѳеод. **Красова.**

Кижская: Попеч. Мих. Егор. **Аѳанасьевъ.** Завѣд. и законоуч. свящ. Ал-ндръ Іоан. **Малиновсій.** Учит. Кирил. Игнат. **Притыкинъ.**

Косельгская: Завѣд. прот. Вас. Стеф. **Ржановскій.** Уч—ца Елиз. Ѳеод. **Предтеченская.**

Кокоринская: Завѣд. свящ. Тим. Ѳеод. **Петровскій.** Учит. Ив. Иван. **Бронзовъ.**

Крюковосельгская: Завѣд. свящ. І. Матв. **Гурьевъ.** Учит. Петръ Ник. **Устьвольскій.**

Краснорѣчивская: Завѣд. свящ. о. Вит. **Мегорскій.** Уч—ца О. **Ивановская.**

Кулмукская: Завѣд. свящ. Вас. Поліев. **Шежемскій.** Уч-ца В. Ив. **Дроздина.**

Комостровская: Завѣд. свящ. Апол. Вас. **Плотниковъ.** Учит. Н. **Матвѣевъ.**

Ковгорская: Завѣд. свящ. Ал-дръ Евсѣев. **Преображенскій.** Уч-ца Марія Мих. **Гришанова.**

Киндасовская: Завѣд. свящ. Ник. Ник. **Цвѣтаевъ.** Учит. Алекс. Ник. **Косенкова.**

Ладвинская: Попеч. Марфа Вас. **Кипрушкина.** Завѣд. и законоуч. свящ. Георг. Вас. **Амасійскій.** Уч-цы: М. И. **Копосова** и Вѣра **Эммауская.**

Леликовская: Попеч. Петръ Ѳед. **Ларинъ.** Завѣд. и законоуч. свящ. Ник. Алекс. **Петропавловскій.** Учит. Вас. Сем. **Мишинъ.**

Лехноволоцкая: Попеч. Григ. Тим. **Максимовъ.** Завѣд. свящ. І. Ѳед. **Виѳлеемскій.** Учит. Натал. Леонт. **Пидьмозерская.**

Ламбасъ-ручейское: Попеч. Андр. Ѳед. **Коневаловъ.** Завѣд. свящ. Вас. **Георгіевскій.** Учит. О. **Благовѣщенская.**

Липовицкая: Завѣд. свящ. Мих. Алекс. **Русановъ.** Учит. Анна Мак. **Мишаева.**

Лижменская: Завѣд. свящ. Петръ Яковл. **Цвѣтаевъ.** Учит. Алекс. Григ. **Любославскій.**

Матвѣево-сельгская: Попеч. Алекс. Осип. **Прохоровъ.** Завѣд. свящ. Петръ І. **Смирновъ.** Учит. Ив. Петр. **Гордѣевъ** и уч-ца Анаст. Констан. **Гордѣева.**

Машезерская: Попеч. Ѳед. Яковл. **Ивановъ.** Завѣд. и законоуч. свящ. Стеф. І. **Баженовъ.** Уч-ца Клавд. Стеф. **Баженова.**

Мунозерское: Попеч. Андрей Петр. **Макарьевъ.** Завѣд. и законоуч. свящ. Петръ Петр. **Миролюбовъ.** Учит. Ив. Григ. **Власовъ.**

Мянсельгская: Попеч. Ив. Петр. **Костинъ.** Завѣд. свящ. Апол. Вас. **Плотниковъ.** Уч-ца Пар. Апол. **Плотникова.**

Михеево-сельгская: Завѣд. свящ. Апол. Вас. **Плотниковъ.** Уч-ца Анна Апол. **Плотникова.**

Намоевская: Завѣд. свящ. Мих. Вас. **Урбановъ.** Уч-ца Агнія Никол. **Ефремова.**

Новинская: Попеч. Іосиф. Тихон. **Кононовъ.** Завѣд. прот. Вас. Стеф. **Ржановскій.** Уч-ца Евдокія **Масаева.**

Острѣчинская: Попеч. Елена Трофим. **Попова.** Завѣд. и законоуч. свящ. Θед. Петр. **Надежинъ.** Уч-ца Антон. Георг. **Амасійская.**

Онежанская: Завѣд. свящ. Іаковъ Дмитр. **Свѣтловъ.** Уч-ца **Богданова.**

Педасельгская: Завѣд. и законоуч. свящ. Андрей Петр. **Ольгскій.** Уч-ца Клавдія Алекс. **Митрошкина.**

Полевская: Завѣд. свящ. І. Аполос. **Свѣтловъ.** Уч-ца Татьяна Конст. **Долинова.**

Пяжеевосельгская: Завѣдыв. свящ. Георг. Вас. **Амасійскій.** Уч-ца Алекс. Мих. **Федотова.**

Пялозерская: Завѣд. свящ. Петръ Петр. **Миролюбовъ.** Уч-ца Марія Петр. **Мартынова.**

Каккоровская: Попеч. Ив. Мих. **Егоровъ.** Завѣд. свящ. Алекс. Іоан. **Бронзовъ.** Уч-ца Е. **Бисерова.**

Рыборѣцкое: завѣд. свящ. Алексій Іоан. **Бронзовъ,** учит.: Ал-дра Евген. **Енальская** и Христ. Ильин. **Исполатова.**

Ровсельгское: завѣд. свящ. Вас. Ник. **Лавровъ,** учит. М. Вас. **Степикъ.**

Судажгорское: попеч. Мат. Андр. **Леймановъ,** завѣд. свящ. Іоан. Θед. **Виѳлеемскій,** учит. Ан. Иван. **Костина.**

Суйсарская: попеч. Ал-дръ Θед. **Пашковъ,** завѣд. свящ. Герг. Іоаннов. **Гумилевъ,** учит. Марія Мих. **Нименская.**

Сибовская: зав. свящ. Ал-дръ Іоан. **Малиновскій,** уч. М. Х. **Виѳлеемская.**

Сапохская: завѣд. свящ. Ник. **Тихомировъ,** учит. Ал-дра В. **Варфоломѣева.**

Таржепольская: завѣд. свящ. М. **Леонтовскій,** учит. Сер. Мат. **Туманова.**

Тамбицкая: завѣд. и закон. свящ. Іоаннъ Аполос. **Свѣтловъ,** учит. Кл. Конст. **Благовѣщенская.**

Типиницкая: попеч. Ст. Ив. **Громовъ,** завѣд. и закон. Іоаннъ Аполосов **Свѣтловъ,** учит. Марія **Усова.**

Тивдійская: завѣд. и закон. свящ. Ал-дръ Мих. **Соколинъ,** учит. Мар. Вас. **Богоявленская.**

Узкинская: завѣд. и зак. свящ. Ник. Яков. **Дикаревскій,** уч. П. **Коренной.**

Ужеселькгская: завѣд. свящ. Ал-дръ Іоан. **Богословскій**, учит. Елисав. Виктор. **Макліонова**.

Улитинъ-Новинская: завѣд. прот. Іоан. Ал-др. **Смирновъ**, учит. Аппол. Мих. **Тихомірова**.

Уссунская: попеч. Фил. Назар. **Петровъ**, завѣд. и закон. свящ. Витал. **Мегорскій**, учит. Анна Филип. **Пономарева**.

Утукская: завѣд. свящ. Ал-дръ Яковл. **Никольскій**, учит. О. А. **Коршунова**.

Фоймогубская: завѣд. и закон. свящ. Ал-дръ Мих. **Соколинъ**, учит. Пар. Ал-дровна **Соколина**.

Чайнаволоцкая: завѣд. свящ. Іоаннъ Іосиф. **Успенскій**, учит. Е. **Дорошина**.

Чеболокшская: попеч. Ал-дръ Мих. **Мелеховъ**, завѣд. свящ. Вас. Пол. **Шежемскій**, учит. Пар. Ал-дровна **Федосѣева**.

Шелтозерско-Бережная: завѣд. и закон. прот. Никан. Ѳеод. **Рыхлевскій**, учит. Вѣра Матв. **Туманова**.

Шуйская: попеч. Илья Ник. **Серого**, завѣд. и закон. свящ. Мих. Вас. **Урбановъ**, учит. Пел. Иван. **Виѳлеемская**.

Щелейская: завѣд. и зак. Ал-дръ Іак. **Пономаревъ**, учит.: Сер. Вас. **Мудролюбова** и А. Ѳ. **Самарина**.

Яндомозерская: завѣд. и закон. свящ. Плат. Ильичъ **Логиневскій**, учит. Ѳед. Ал-ндр. **Утицынъ**.

Юркостровское: завѣд. свящ. Вит. **Мегорскій**, учит. Пел. Ал. **Хухлекова**.

Нигостровская: завѣд. прот. Іоаннъ Ал-др. **Смирновъ**, учит. З. **Казанская**.

Березовомостовская: попеч. Андрей Алексѣев. **Тиккоевъ**, завѣд. свящ. Георгій Іоан. **Гумилевъ**, учит. Марія Вас. **Васильева** (она же преп. зак. Бож.).

Въ г. Олонцѣ.

Одноклассная: попеч. куп. И. М. **Тухкинъ**, законоуч. и завѣд., свящ. П. **Ольгскій**, учит. Б. А. **Романовскій**, и уч-ца А. П. **Романовская**. Уч-ца рукодѣлія К. А. **Дьячкова**.

Въ уѣздѣ.

Юргильская второклас., преобразованная съ сентября 1911 г. въ женскую: попеч. кр. **Маминовъ**, завѣд. и законоуч. свящ. С. Н. **Лѣсковъ**, уч-цы: З. **Громова**, Т. **Смирнова**, Е. **Смирнова**, и образцов. клас. С. Н. **Дворжицкая**.

Важинская двухклас. женская: попеч. М. В. **Мирохинъ**. Завѣд. и закон. свящ. В. В. **Громовъ**, уч-цы Н. А. **Стефановская**, К. **Аристарова** и Н. **Рутковская**.

Одноклассныя:

Александро-Свирскаго: завѣд. и попеч. игуменъ **Евгеній**, законоуч. и уч. А. П. **Красновскій**.

Верховская: попеч. П. С. **Симоновъ**. Завѣд. и законоуч. свящ. В. М. **Никольскій**, уч-ца А. Н. **Смоликова**.

Волостнонаволоцкая: завѣд. и законоуч. свящ. В. Н. **Лавровъ**, уч-ца Е. И. **Исполатова.**

Обжанская: попеч. А. **Вахроевъ**, завѣд. и законоуч. свящ. П. А. **Тихомировъ**, уч-ца Т. Ѳ. **Троицкая.**

Пагаченская: поп. В. А. **Новожиловъ**, завѣд. и законоуч. свящ. А. Н. **Ивановскій**, уч-ца В. **Аристарова.**

Пидьмозерская: попеч. Г. В. **Макаровъ**, завѣд. и законоуч. свящ. Л. В. **Тихомировъ**, учит. Я. Б. **Габучевъ.**

Рыпушкальская: попеч. М. Е. **Шемякинъ**, законоуч. діак. І. **Николаевскій**, завѣд. свящ. П. А. **Ольгскій**, учащ. В. А. **Проскуряковъ** и О. И. **Никольская.**

Самбатукская: завѣд. попеч. и законоуч. свящ. С. **Михайловскій**, уч-ца Е. Ѳ. **Аверкіева.**

Сармягская: попеч. Е. **Васюковъ**, завѣд. и законоуч. свящ. П. А. **Тихомировъ**, учит. П. Г. **Рѣпниковъ.**

Сидачугская: попеч. В. А. **Новожиловъ**, завѣд. и законоуч. свящ. А. Н. **Ивановскій**, уч-ца М. В. **Зотикова.**

Согинская: попеч. (вакансія), завѣд. и законоуч. свящ. В. Ѳ. **Грандовъ**, учит. Г. **Шихинъ.**

Судальская: попеч. В. И. **Ларіоновъ**, завѣд. свящ. В. Ф. **Красовъ**, закон. діаконъ В. В. **Хотѣновскій**, учит. П. Е. **Павловъ.**

Сѣдокская: попеч. А. А. **Васильевъ**, завѣд. свящ. А. І. **Тихомировъ**, закон. діаконъ В. В. **Хотѣновскій**, уч-ца М. А. **Тихомірова.**

Туксинская: попеч. Д. М. **Филипповъ**, завѣд. и законоуч. свящ. І. С. **Тумановъ**, учит. П. И. **Соловьевъ**, уч-ца З. Н. **Соловьева.**

Яковлевская: попеч. Н. Д. **Лаврухинъ**, завѣд. и законоуч. свящ. А. П. **Петровъ**, учит. В. **Пятницкій.**

Въ Лодейнопольскомъ уѣздѣ.

Мятусовская второкл.: попеч. В. А. **Новожиловъ**, предс. сов. шк. и законоуч. свящ. Н. М. **Ивановскій**, стар. учитель (онъ же и. о. завѣд. школой) Н. С. **Стручковъ**, В. П. **Громовъ** (онъ же закон. образц. кл.), и Мих. Ник. **Ивановскій.** Образцов. клас. учит. Ал. Ив. **Мизеровъ.**

Двухклассныя.

Вознесенская: попеч. куп. П. А. **Иткинъ**, завѣд. и законоуч. свящ. Е. І. **Крыловъ**, учит.: А. П. **Лѣсковъ**, К. Г. **Чесноковъ** и И. В. **Старостинъ**, уч-ца: Марія Евѳим. **Крылова**, уч-ца рукод. Ал-дра Яковл. **Ѳотина**, учит. гимнастики зап. фельдш. Н. И. **Симоновъ.**

Сермакская: завѣд. и законоуч. свящ. І. Т. **Явосемскій**, учит.: А. К. **Любимскій** и Е. Л. **Пидьмозерскій**, уч-ца А. В. **Хотѣновская.**

Одноклассныя.

Важинская: попеч. И. Г. **Торпачевъ**, завѣд. и законоуч. свящ. В. В. **Громовъ**, уч-цы: Ольга Ив. **Воздвиженская** и Ел. Ник. **Пономарева**.

Верхоятско-Никольская: попеч. А. Я. **Васильевъ**, завѣд. и законоуч. свящ. І. І. **Романовъ**, учит. И. П. **Сизовъ**.

Водлицкая: завѣд. и законоуч. свящ. А. С. **Петровскій**, уч-ца Евд. Аѳан. **Некрасова**.

Верхне-Водлицкая: завѣд. свящ. А. С. **Петровскій**, уч-ца Параск. Петр. **Веселовская**.

Вороньинская: попеч. М. Г. **Мошниковъ**, завѣд. и законоуч. свящ. А. В. **Преображенскій**, уч-ца М. А. **Некрасова**.

Высокозерская: завѣд. законоуч. свящ. Д. М **Лолозовъ**, уч-ца Ел. Хрис. **Молчанова**.

Гедевское: попеч. потом. поч. гражд. Н. П. **Семиковъ**, завѣд. и закон свящ. С. С. **Елпидинскій**, уч-ца М. В. **Ковальчукова**.

Гежесельгская: завѣд. и законоуч. свящ. Д. М. **Крыловъ**, уч-ца Олим. Вас. **Иванова**.

Гоморовичская: попеч. Д. Ѳ. **Иванищевъ**, завѣд. свящ. А. І. **Хотѣновскій**, учит. Н. М. **Лачаковъ**.

Гонгинская, Юкс. вол.: завѣд. свящ. І. А. **Ивановскій**, уч-цы: А. П. **Преображенская**, и Ал-дра Евѳ. **Красова**.

Гонгинская, Гедев. пр.: попеч. М. Ѳ. **Евсѣевъ**, завѣд. законоуч. свящ. С. С. **Елпидинскій**, учит. В. И. **Лѣсковъ**.

Горская: завѣд. прот. П. А. **Минорскій**, учит. В. А. **Пятницкій**.

Заостровская: поп. кондукт. А. А. **Шмидтъ**, завѣд. прот. П. А. **Минорскій**, учит. В. Я. **Дикаревскій**.

Иваньковская: попеч. куп. Н. А. **Миронковъ**, завѣд. и законоуч. прот. В. П. **Некрасовъ**, уч-ца Ал дра Ник. **Лѣскова**.

Каковская: попеч. двор. А. Н. **Нѣловъ**, завѣд. и законоуч. свящ. Д. Н. **Лавровъ**, учит. Фил. Яковл. **Головинъ**.

Каргинская: попеч. кр. Я. С. **Яркоевъ**, завѣд. и законоуч. свящ. М. И. **Покровскій**, уч-ца Тат. Ник. **Яркоева**.

Каномская: попеч. К. А. **Крыловъ**, завѣд. свящ. А. П **Даманскій**, уч-ца Ал-дра Ив. **Романова**, законоуч. діаконъ М. І. **Романовъ**.

Коштугская: попеч. купеч. жена Н. И. **Миронкова**, завѣд. и законоуч. свящ. П. П. **Николаевскій**, уч-ца Н. И. **Миронкова**.

Косельгская: попеч. кр. Ѳ. А. **Титковъ**, завѣд. и законоуч. свящ. Н. І. **Бѣляевъ**, учащіе: Тат. Апол. **Звѣроловлева**, и К. Е. **Крылова**.

Кузринская: завѣд. и законоуч. свящ. А. І. **Громовъ**, уч-ца Ел. Тим. **Любославская**.

Курвушская: попеч. кр. М. Н. **Артемовъ**. завѣд. и законоуч. свящ. В. І. **Смирновъ**, уч-ца Е. В. **Тимоѳеева**.

Кяргинская: попеч. И. В. **Ершовъ**. завѣд. свящ. С. С. **Елпидинскій**, уч. П. И. **Мегорскій**.

Лахтинская: завѣд. прот. П. А. **Минорскій**, законоуч. діак. Н. Н. **Ивановскій**, уч-ца О. И. **Пономарева**.

Люговская: завѣд. свящ. П. Ѳ. **Амасійскій**, уч-ца В. И. **Игнашева**.

Мустинская: завѣд. свящ. Т. М. **Чернянскій**, уч-ца А. Е. **Мегорская**.

Немжинская: попеч. куп. И. Е. **Ефимовъ**. завѣд. и законоуч. свящ. М. **Дубровскій**, уч-ца Ек. Ив. **Юксовская**.

Нижне-надпорожская: попеч. кр. П. М. **Дмитріевъ**. завѣд. и законоуч. свящ. С. Е. **Преображенскій**, уч-ца Ал. Мих. **Ивинская** и уч. Г. Н. **Окуневъ**.

Ниселькская: попеч. кр. Н. С. **Смолинъ**, завѣд. свящ. В. В. **Громовъ**, уч-ца О. Ив. **Ѳаворская**.

Озерская: завѣд. и законоуч. свящ. К. К. **Тихомировъ**, уч-цы: М. П. **Юксовская** и Т. Ал. **Пятницкая**.

Оштинская: попеч. кр. И. Н. **Курчавовъ**, завѣд. и законоуч. свящ. Н. І. **Богословскій**, уч-цы Л. Ф. **Островская**, и А. Е. **Васильевская**.

Оямско-Ладвинская: завѣд. и законоуч. А. Н. **Савойскій**, уч-ца С. М. **Дубровская**.

Пелкасская: попеч. М. П. **Мартьяновъ**, завѣд. и законоуч. свящ. Н. С. **Авровъ**, уч-ца Анна Ив. **Усова**.

Пиркинская: попеч. кр. А. Я. **Любимковъ**, завѣд. и законоуч. свящ. І. Т. **Румянцевъ**, уч-ца В. И. **Румянцева**.

Плотическая: завѣд. и законоуч. свящ. А. І. **Хотѣновскій**, уч-ца А. А. **Кузьмина**.

Пяжезерская: завѣд. и законоуч. свящ. Л. В. **Базилевичъ** учит. Г. С. **Паршинъ**.

Русконская: завѣд. и законоуч. свящ. І. А. **Никольскій**, уч-ца К. В. **Добронравова**.

Сопкая: попеч. над. сов. П. С. **Стручковъ**, завѣд. и законоуч. свящ. Т. М. **Чернянскій**, уч-ца Кл. Т. **Чернянская**.

Сяргозерская: попеч. кр. Н. М. **Мартьяновъ**, завѣд. и законоуч. свящ. А. П. **Любимцевъ**, учит. Н. И. **Щетининъ**.

Тененицкая: завѣд. и законоуч. свящ. А. П. **Поспѣловъ**, уч-ца Н. И. **Смирнова**.

Тукшинская: попеч. пот. поч. гражд. И. И. **Корнышевъ**, завѣд. свящ. П. С. **Стручковъ**, учит. Ив. Як. **Селиверстовъ**.

Чикозерская: попеч. кр. Д. Е. **Колляковъ**, завѣд. и законоуч. свящ. І. А. **Воскресенскій**, учит. А. **Гудковъ**.

Чукинская: завѣд. и законоуч. свящ. І. І. **Ѳаворскій**, уч-ца Л. Е. **Конкордина**.

Шаменская: попеч. И. Я. **Нѣловъ**, завѣд. и законоуч. свящ. К. Н. **Лавровъ**, уч-ца М. В. **Вешкельская**.

Шеменская: завѣд. свящ. В. І. **Урбановъ**, уч-ца Л. И. **Попова**.

Шимозерская: попеч. кр. М. П. **Мартьяновъ**, завѣд. и законоуч. свящ. Н. Ѳ. **Авровъ**, учит. А. А. **Кононовъ** и уч-ца Е. **Пономарева**.

Шондовская: завѣд. свящ. К. К. **Тихомировъ**, законоуч. діаконъ А. **Елпидинскій**, учит. Вас. Дан. **Григорьевъ**.

Шустручская мужская: попеч. М. И. **Гришинъ**, завѣд. законоуч. прот. Е. І. **Звѣроловлевъ**, учит. Л. А. **Плотниковъ**, уч-ца Е. Е. **Плотникова**.

Шустручская женская: попеч. кр. Я. А. **Миронковъ**, завѣд. и законоуч. прот. Е. І. **Звѣроловлевъ**, уч-ца М. М. **Донская**.

Юксовская: попеч. прот. І. Д. **Лавровъ**, завѣд. и законоуч. свящ. А. І. **Охотинъ**, уч-цы: Ю. Н. **Лѣскова** и Е. Н. **Корнѣева**.

Яндебская: попеч. кр. В. А. **Стафеевъ**, завѣд. свящ. онъ же законоуч. Д. Ѳ. **Ѳесвитяниновъ**, учит. А. П. **Стручковъ**.

Барановская: попеч. Я. И. **Травниковъ**, завѣд. свящ. Н. І. **Бѣляевъ**, уч. Н. И. **Травниковъ**.

Варбинская: завѣд. свящ. К. Н. **Лавровъ**, учит. Н. И. **Перовъ**.

Вязостровская: попеч. Н. **Матросовъ**, завѣд. свящ. А. І. **Громовъ**, уч-ца Е. А. **Громова**.

Гниленская: завѣд. прот. П. А. **Минорскій**, законоуч. діаконъ Н. **Ивановскій**, учит. Ф. М. **Щетининъ**.

Заозерская: завѣд. и законоуч. свящ. І. І. **Ѳаворскій**, уч-ца М. В. **Успенская**.

Кимасъ-озерская: завѣд. и законоуч. свящ. В. П. **Любимцевъ**, уч-ца А. Е. **Лѣскова**.

Кленозерская: завѣд. свящ. Н. Ѳ. **Авровъ**, учит. А. С. **Силинъ**.

Кузринская, Вин. прих.: попеч. кр. Н. Н. **Афонькинъ**, завѣд. свящ. П. С. **Стручковъ**, уч-ца А. П. **Преображенская**.

Мирошкинская: попеч. куп. М. И. **Титковъ**, завѣд. свящ. А. І. **Даманскій**, уч-ца А. А. **Рыбакова**.

Нажмозерская: завѣд. и законоуч. свящ. І. М. **Полозовъ**, уч-ца М. Г. **Ульянова**.

Рахковская: завѣд. и законоуч. свящ. К. Н **Лавровъ**, уч-ца К. Н. **Кипрѣева**.

Печеницкая: завѣд. свящ. М. І. **Покровскій**, уч-ца Е. С. **Лаврова**.

Ровская: завѣд. свящ. Ѳ. П. **Надежинъ**, уч-ца М. Н. **Конопко**.

Ручьянская: завѣд. прот. П. А. **Минорскій**, уч-ца А. В. **Аврова**.

Сюрьянская: завѣд. свящ. І. І. **Ѳаворскій**, уч-ца Н. И. **Перова**.

Тукшезерская: завѣд. свящ. І М. **Полозовъ**, уч-ца Е. **Иванова**.

Шамякская: завѣд. прот. П. А. **Минорскій**, уч-ца Л. Ѳ. **Зиновьева**.

Въ гор. Вытегрѣ.

Двухклассная женская: попеч. А. П. **Полянская**, завѣд. свящ. І. І. **Пѣвинъ**, учит.: О. П. **Горюнова**, Е. В. **Ульянова**, О. Ѳ. **Сидорова**, Е. А. **Бергеръ**, В. А. **Звѣроловлевъ** (преп. Зак. Бож.), учит. рук. Н. В. **Иванова**, учит. пѣнія И. П. **Морозовъ**.

Мужская одноклассная: попеч. А. А. **Лопаревъ**, завѣд. и законоучитель свящ. І. І. **Пѣвинъ**, учит.: И. В. **Урбановъ** и пѣнія И. П. **Морозовъ**.

Въ уѣздѣ.

Второклассная, д. Шестово: попеч. А. П. **Полянская**, завѣд. и зак. свящ. Ф. П. **Громовъ**, учит.: стар. Ф. Н. **Исполатовъ**, А. П. **Шежемскій**, К. А. **Поповъ** и образц. класса В. С. **Муравьевъ**.

Аннинская двухклассная: попеч. А. И. **Семеновъ**, завѣд. и зак. свящ. І. Н. **Исполатовъ**, учит.: 2 кл.—В. П. **Самойловъ**, 1 кл.—П. А. **Смирновъ** и Е. Н. **Исполатова**, учит.—столяръ С. **Сенюховъ**.

Одноклассныя.

Алмозерская: попеч. А. М. **Оленевъ**, завѣд. и зак. свящ. І. І. **Мудролюбовъ**, учит. А. И. **Богданова**.

Андомогорская: завѣд. и зак. свящ. А. П. **Поповъ**, учит. С. И. **Челмогорская**.

Айнозерская: попеч. Д. В. **Зайцевъ**, завѣд. свящ. К. **Волокославскій**, учит. М. А. **Мездрина** (она же преп. Зак. Бож.).

Гришинская: попеч. П. М. **Шляхтинъ**, завѣд. свящ. А. Ѳ. **Поповскій**, учит. А. П. **Преображенская** (она же преп. Зак. Бож.).

Дуплевская: завѣд. свящ. Д. І. **Лебедевъ**, учит.: А. А. **Регова** и М. И. **Мудролюбова** (онѣ же препод. Зак Бож.).

Ежезерская: попеч. Е. И. **Матвѣева**, завѣд. и законоучитель свящ. М. А. **Никоновъ**, учит. И. А. **Филимоновъ**.

Илекская: попеч. А. В. **Богдановъ**, завѣд. свящ. А. Ѳ. **Поповскій**, учит. А. И. **Зайцева** (она же преп. Зак. Бож.).

Кемозерская: завѣд. и зак. свящ. В. Ѳ. **Петровскій**, уч. А. И. **Реброва**.

Кивручейская: попеч. А. А. **Лопаревъ**, завѣд. прот. С. І. **Громовъ**, учит. Л. **Тихомировъ** (онъ же преп. Зак. Бож.).

Ковская: попеч. А. И. **Поповъ**, завѣд. и законоучитель свящ. К. П. **Шуйскій**, учит. И. И. **Забивкинъ**.

Константиновская: зав. и законоучитель свящ. А. **Мошинскій**, учит. Е. К. **Шуйская**.

Корбозерская: попеч. А. К. **Копрѣевъ**, завѣд. и законоучитель свящ. М. І. **Казанскій**, учит. М. И. **Мошинская**.

Куршинская: завѣд. свящ. К. **Тихомировъ**, учит. М. **Мудролюбова** (она же преп. Зак. Бож.).

Куштозерская: завѣд. и закон. свящ. І. Ѳ. **Петровскій**, учит. М. Н. **Исполатова.**

Лихошальская: завѣд. и закон. свящ. В. **Хергозерскій**, уч. Т. И. **Казанская.**

Лядинская: завѣд. свящ. Н. Н. **Смирновъ**, попеч. А. Ѳ. **Кошелевъ**, зак. діаконъ А. **Охотинъ**, учит. М. В. **Бискупская.**

Мальянская: завѣд. свящ. А. І. **Волокославскій**, закон. свящ. П. **Пятницкій**, учит. М. Т. **Плицина.**

Окштамская: завѣд. и закон. свящ. Н. Г. **Добромысловъ**, учит. А. Н. **Преображенская.**

Паловская: завѣд. и закон. свящ. І. І. **Ильинскій**, уч. П. В. **Красильниковъ.**

Пялозерская: завѣд. свящ. Ѳ. Ѳ. **Щукинъ**, учит. А. Н. **Пантина** (она же препод. Зак. Бож.).

Петропавловская: зав. свящ. Н. Ѳ. **Поповскій**, учит. и преп. Зак. Бож. О. Ѳ. **Мудролюбова.**

Сойдинская: зав. и зак. свящ. В. **Авровъ**, учит. Е. И. **Сермягина.**

Сойдозерская: зав. свящ. К. **Волокославскій**, учит. и преп. Зак. Бож. Е. А. **Веселовская.**

Слободская: попеч. В. П. **Вахрушевъ**, зав. и зак. свящ. Н. П. **Лядинскій**, учит. Н. Н. **Душечкинъ.**

Слободско-Ильинская: завѣд. свящ. П. І. **Урбановъ**, учит. Е. И. **Полякова** (она же препод. Зак. Бож.).

Сперовская: попеч. В. Ѳ. **Потанинъ**, завѣд. прот. С. Ф. **Надежинъ**, учит. и преп. Зак. Бож.: Е. К. **Таурасъ** и М. **Надежина.**

Тагажмозерская: попеч. Я. М. **Левкинъ**, завѣд. и закон. свящ. Г. Ѳ. **Чесноковъ**, учит. М. **Прилежаева.**

Харитоновская: завѣд. свящ. В. Ѳ. **Павинскій**, учит. и преп. Зак. Бож. Н. В. **Солякова.**

Циминская: завѣд. свящ. А. І. **Волокославскій**, закон. свящ. П. **Пятницкій**, учит.: О. Д. **Дьякова** и В. И. **Лядинская.**

Чекшинская: завѣд. и закон. свящ. І. П. **Ребровъ**, уч. А. К. **Богданова.**

Чундручейская: п. В. В. **Шаровъ**, завѣд. св. І. І. **Пѣвинъ**, учит. и преп. Зак. Бож. А. Н. **Крюкъ.**

Щекинская: завѣд. свящ. Г. І. **Большешальскій**, учит. и преп. Зак. Бож. А. Л. **Папышева.**

Югозерская: завѣд. свящ. К. **Волокославскій**, учит. и преп. Зак. Бож. А. И. **Лебедева.**

Юркинская: попеч. А. С. **Калыгинъ**, завѣд. свящ. В. С. **Лѣсковъ**, закон. діак. А. А. **Сидонскій**, учит.: Л. В. **Васильевская** и П. Н. **Поповскій.**

Якимручейская: попеч. Ѳ. Н. **Базановъ**, завѣд. свящ. І. **Прилежаевъ**, закон. діак. Н. **Ребровъ**, учит. З. Ш. **Пискунова.**

Въ гор. Каргополѣ.

Двухклассная: Завѣдующ. и законоуч. свящ. М. Ѳ. Покровскій, учит. Г. А. Лямкинъ, учит. И. Е. Лямкина, учит. С. А. Горбунцовъ.

Въ уѣздѣ.

Мошинская второклассная: Попеч. кр. В. М. Дойковъ. Завѣдующій—законоучит. свящ. П. Я. Савинъ, старш. учит. Н. Ѳ. Покровскій; втор. учит. П. А. Бутковскій, трет. учит. Ѳ. В. Старостинъ и учит. образц. кл. П. И. Кононовъ и К. М. Лѣсковъ.

Одноклассныя.

Березниковская: Завѣд. свящ. Вас. Глубоковскій, учит. Тих. Тим. Шумковъ.

Боровская: Попеч. А. І. Кожинъ, завѣд. законоуч. свящ. Леонидъ Добрынинъ. Уч-ца Вѣра Мих. Ильинская.

Вадьезерская: Зав. свящ. Сергій Тихомировъ. Уч-ца (и преподаетъ зак. Бож.) А. К. Поповская.

Валдіевская: Попеч. кр-нъ Зах. Поздѣевъ, завѣд. законоуч. свящ. Вас. Любимскій, уч-ца Павла Ильична Охотина.

Ведягинская: Попеч. кр-нъ Вас. Мих. Филипповъ, завѣд. законоуч. свящ. І. Барбаринскій, уч-ца Анна Ив. Кудряшева.

Веральская: Попеч. кр-нъ Тим. Мих. Томиловъ, завѣд. законоуч. свящ. Алекс. Тихомировъ, уч-ца Анна Ильична Охотина.

Верхнечурьегская: Попеч. двор. Ник. Ник. Нѣеловъ, завѣд. закон. свящ. Петръ Тихомировъ, уч-ца Анна Григ. Нименская.

Воловская: Попеч. кр-нъ Ник. Стеф. Смирновъ, завѣд. свящ. Іоаннъ Хахилевъ, учит. (преподаетъ и Зак. Бож.) Н. В. Филатовъ.

Волосовская: Попеч. кр-нъ Вас. Алекс. Зуевъ, завѣд. и законоуч. свящ. Вит. Богоявленскій, уч-ца Алекс. Ив. Ярославцева.

Гарьская: Попеч. прот. Григ. Андр. Нименскій, завѣд. свящ. Іоан. Савойскій, уч-ца (преподаетъ и Зак. Бож.) М. И. Ярославцева.

Гужовская: Попеч. лѣснич. Петръ Ив. Копаневъ, завѣд. свящ. Петръ Скородумовъ, законоуч. діак. Мих. Молчановъ, уч-ца Лид. Конст. Тервинская.

Гусевская: Попеч. кр-нъ Алекс. Вас. Захаровъ, завѣд. законоуч. свящ. Алекс. Преображенскій, учит. Вас. Ив Панфиловъ.

Доровская: Завѣд. свящ. Вас. Глубоковскій, учит. (преподаетъ и Зак. Бож.) Н. П. Панфиловъ.

Елгомская: Попеч. кр-нъ Петръ Клим. Моисеевъ, завѣд. законоуч. свящ. Ѳеод. Ильинскій, учит. Стеф. Ѳед. Суровцевъ.

Завондошская: Завѣд. свящ. Ник. Соболевъ, учит. (преподаетъ и Зак. Бож.) П. А. Дьячковъ..

Замошская: Попеч. кр-нъ Вас. Мих. Усовъ, завѣд. законоуч. свящ. Тим. Братолюбовъ, уч-ца Елена Яковл. Пономарева.

Засимо-савватіевская: Попеч. торг. мѣщ. Ив. Петр. **Осыкинъ**, завѣд. свящ. Ник. **Челмогорскій**, законоуч. псал. Алекс. **Шабунинъ**, (онъ же 2-й учитель) уч-ца Зоя Ник. **Челмогорская**.

Кареньгская: Попеч. кр-нъ Ник. Алекс. **Поташевъ**, завѣд. свящ. Вит. **Богоявленскій**, законоуч. діак. Страт. **Соколовъ**, уч-ца Марія. Пав. **Ржановская**.

Климовская: Завѣд. прот. Дмит. **Виноградовъ**, учит. (преподаетъ и Зак. Бож.) М. М. **Подгорній**.

Ковежская: Завѣд. законоуч. свящ. Конст. **Смирновъ**, уч-ца Марія Θеод. **Ильинская**.

Кузьминогорская: Завѣд. свящ. Вас. **Соколовъ**, учит. (преподаетъ и Зак. Бож.) Е. И. **Большешальская**.

Липовская: Завѣд. свящ. Серг. **Тихомировъ**, уч-ца (преподаетъ и Зак. Бож.) М. В. **Соколова**.

Лисицынская: Попеч. кр. Григ. Андр. **Поповъ**, завѣд. законоуч. свящ. Ник. **Ржановскій**, учит. Алекс. Іосиф. **Прилежаевъ**.

Лужненская: Попеч. фельдш. Мих. Игнат. **Кропачевъ**, завѣд. свящ. Вас. **Игольницынъ**, учит. (преподаетъ и Зак. Бож.) М. И. **Вдовинъ**.

Монастырская: Попеч. настоятельница Игуменія **Варвара**, завѣд. законоуч. свящ. Θед. **Николаевскій**, уч—ца Марія Григ. **Мельницкая**.

Мошинская: Попеч. кр. Ив. Яковл. **Кузьминъ**, завѣд. законоуч. свящ. Стеф. **Ильинскій**, уч-ца Марія Влад. **Петрова**.

Нефедовская: Завѣд. свящ. Вас. **Игольницынъ**, уч-ца (преподаетъ и Зак. Бож.) **Кл. Н. Розмаринская**.

Озерская: Попеч. дворян. Е. П. **Боровская**, завѣд. свящ. Георг. **Ордомскій**, уч-ца (преподаетъ и Зак. Бож.) М. К. **Червинская**.

Орешская: Попеч. Андрей Никит. **Швецовъ**, завѣд. свящ. Ник. **Модестовъ**, законоуч. діак. Іаковъ **Дьячковъ**, учит. Аѳан. Саввичъ **Борыгинъ**.

Ошевенская: Завѣд. свящ. Алекс. **Павловъ**, законоуч. свящ. Іоан. **Николаевскій**, уч-ца Параск. Петр. **Урбанова**.

Палашальская: Попеч. двор. Аппол. Иг. **Ивановская**, завѣд. свящ. Мих. **Грандовъ**, законоуч. псал. Алекс. **Казанскій**, уч-ца Нат. Петр. **Θедотова**.

Прохновская: Попеч. лѣсн. Пав. Вас. **Деминъ**, завѣд. свящ. Вас. **Соловьевъ**, уч-ца (преподаетъ и Зак. Бож.) О. А. **Павловская**.

Поржинская: Завѣд. зак. свящ. Ал. **Кипрѣевъ**, уч-ца Марія Петр. **Попова**.

Саунинская: Попеч. куп. Ник. Егор. **Сѣрковъ**, завѣд. законоуч. свящ. Петръ **Скородумовъ**, уч-ца Анна Конст. **Любимская**.

Сергоручская: Попеч. кр. Петръ Павл. **Березинъ**, завѣд. свящ. Никол. **Ольгскій**, учит. (преподаетъ и Зак. Бож.) Я. Е. **Зарубинъ**.

Труфановская: Попеч. уѣзд. испр. Алекс. Θед. **Криновъ**, завѣд. свящ. Вл. **Прилежаевъ**, учит. (преподаетъ и Зак. Бож.) Мих. Як. **Θоминъ**.

Устьволгская: Попеч. кр. Вас. Ив. **Романовъ**, завѣд. законоуч. свящ. Пав. **Ржановскій**, уч-ца Марія Алекс. **Смирнова**.

Устьмошская: Попеч. Лодейнопол. Исправ. Егоръ Харлам. **Одинцовъ**, завѣд. законоуч. свящ. Вас. **Соловьевъ**, уч-ца Клавд. Конст. **Макліонова**.

Устьнименгская: Завѣд. свящ. Серг. **Тихомировъ**, учит. (преподаетъ и Зак. Бож.) Ив. Андр. **Зарубинъ**.

Халуйская: Попеч. кр. Алекс. Алекс. **Ушаковъ**, завѣд. законоуч. свящ. Алекс. **Павловъ**, уч-ца Марія Ник. **Соколова**.

Чажегская: Попеч. кр. Зах. Аким. **Тихомировъ**, завѣд. законоуч. свящ. Алекс. **Ордомскій**, уч-ца Марія Алекс. **Воскресенская**.

Шултусская: Завѣд. свящ. Сергій **Тихомировъ**, учит. (преподаетъ и Зак. Бож.) Андр. Ѳом. **Ильинъ**.

Яковлевская: Завѣд. свящ. Серг. **Тихомировъ**, законоуч. свящ. Алекс. **Казанскій**, учит. Ив. Тим. **Даниловъ**.

Ямкинская: Попеч. Екат. Алекс. **Рядцына**, завѣд. свящ. Алекс. **Прославлевъ**, уч-ца (препод. и Зак. Бож.) А. А. **Мудролюбова**.

Въ гор. Пудожѣ.

Аверкіевская: попеч. кр. Анд. Лар. **Пилицынъ**, закон. діак. П. **Богоявленскій**, завѣд. свящ. Г. І. **Ѳаворскій**, учит. Вас. Афан. **Киселевъ**.

Быковская: попеч. Пудожскій уѣздный исправн. М. А. **Рождественскій**, закон. свящ. А. **Громцовъ**, учит. Петръ Фрол. **Филатовъ** (онъ же закон.).

Бережнодубровская: попеч. кр. Ал-дра Еф. **Ермолина**, завѣд. и закон. свящ. Н. **Кипріяновъ**, учит. Стеф. Иван. **Тимохина**.

Водлозерско-Пречистенская: попеч. куп. Мих. Петр. **Борисовъ**, завѣд. и закон. А. **Громцовъ**, учит. Вѣра Мих. **Казанская**

Враниковская: попеч. кр. Фед. Ив. **Назаровъ**, завѣд. свящ. Г. **Ѳаворскій**, учит. Вас. Иван. **Луговской** (онъ же закон.).

Гакугская: попеч. куп. Модестъ Иван. **Плоскиревъ**, закон. свящ. А. **Братолюбовъ**, учит. Ал-дра Игн. **Николаевская**.

Глубоцкая: попеч. кр. Ив. Петр. **Ерохинъ**, завѣд. свящ. Ѳеод. **Алексѣевъ**, учит. Ѳеоф. Павл. **Веселовская** (она же закон.).

Кармозерская: завѣд. свящ. Христ. **Виѳлеемскій**, учит. Марія Леонтьев. **Туева** (она же закон.).

Кенозерская: попеч. куп. Ѳед. Алексѣев. **Нечаевъ**, завѣд. свящ. Влад. **Первенцевъ**, закон. діак. І. **Кудряшовъ**, учит. Клав. Ник. **Малиновская**.

Коловская: попеч. куп. Мод. Ив. **Плоскиревъ**, завѣд. и закон. свящ. Ар. **Чащинъ**, учит. Ал-дра Вас. **Цвѣтаева**.

Колодозерская: попеч. лѣсн. А. Г. **Карчевскій**, завѣд. и зак. свящ. Ник. **Тихомировъ**, учит. Марія Фед. **Мизерова**.

Коскосалмская: попеч. кр. Ник. Иван. **Давидовъ**, завѣд. свящ. А. **Громцовъ**, учит. Ник. Андр. **Фалинъ** (онъ же закон.)

Кривоноясская: попеч. епископъ **Варнава**, завѣд. и закон. свящ. Іоаннъ **Чернявскій**, учит. Стеф. Григ. **Бѣлавинъ**.

Купецкая: попеч. стан. прист. М. М. **Медвѣдевъ**, завѣд. и закон. свящ. Андрей **Пономаревъ**, учит. Кл. Мих. **Попова**.

Лобегская: попеч. купец. Мод. Ив. **Плоскиревъ**, завѣд. свящ. Алексѣй **Братолюбовъ**, учит. Евд. Ник. **Преображенская** (она же закон.)

Нигижемско-Георгіевская: попеч. кр. Мих. Фед. **Кирилловъ**, завѣд. и зак. свящ. Викт. **Леонтовскій**, учит. Ел. Петр. **Романова**.

Отовозерская: попеч. кр. Ник. Серг. **Матросовъ**, завѣд. и закон. свящ. Ѳеод. **Алексѣевъ**, учит. Ал-дра Пет. **Громова**.

Песчанская: завѣд. и закон. свящ. І. **Бѣляевъ**, уч. К. И. **Исполатова**.

Подкорельская: попеч. кр. Ег. Леонт. **Плѣшковъ**, завѣд. свящ. І. **Воробьевъ**, закон. діак. Ник. **Размаринскій**, учит. Ив. Алексѣев. **Бурсинъ**.

Тилмасъ-озерская: попеч. кр. Вас. Вас. **Соколовъ**, завѣд. свящ. Алекс. **Громцовъ**, учит. Мар. Аппол. **Ѳедотова** (она же закон.).

Почезерская: попеч. лѣсн. Вас. Дм. **Синявскій**, завѣд. и закон. свящ. Вас. **Любимскій**, учит. Лавр. Зах. **Савинъ**.

Рындозерская: завѣд. свящ. Александръ **Ильинскій**, учит. Клавд. Мих. **Кобылина** (она же закон.).

Салмозерская: попеч. Викт. Ал-др. **Путята**, завѣд. и закон. свящ. Ал-ѣй **Прилежаевъ**, учит. Вас. Ѳед. **Богдановъ**.

Свинозерская: попеч. кр. Степ. Пет. **Поповъ**, завѣд. свящ. Вас. **Любимскій**, учит. Ал-ра Мих. **Журавлева** (она же законоуч.).

Сумская: попеч. куп. Мих. Петр. **Борисовъ**, завѣд. и закон. свящ. Вас. **Ильинскій**, учит. Марія **Почезерская**.

Татаргорская: завѣд. свящ. Мих. **Лѣсковъ**, учит. Тат. Иван. **Кудряшева** (она же закон.).

Токше-Кузнецовская: завѣд. свящ. Іоаннъ **Поповъ**, учит. Ал-дръ Иван. **Пинаевъ** (онъ же законнуч.).

Тубазерская: попеч. куп. Мих. Петр. **Борисовъ**, завѣд. и закон. Ал-дръ **Ильинскій**, учит. Мих. Егор. **Ивановъ**.

Ундозерская: попеч. кр. Ал-дръ Конст. **Поповъ**, завѣд. и закон. свящ. Христ. **Виѳлеемскій**. учит. Дмитр. Иван. **Луговской**.

Уножская: попеч. куп. Мих. Петр. **Борисовъ**, завѣд. и закон. свящ. Вас. **Поповъ**, учит. Нина Ал-дровна **Ильинская**.

Устьколодская: попеч. куп. Мих. Петр. **Борисовъ**, завѣд. и закон. свящ. Влад. **Звѣроловлевъ**, учит. Раиса Конст. **Лазаревская**.

Чуяльская: попеч. кр. Ерем. Иван. **Савинъ**, завѣд. и закон. свящ. Ал. **Громцовъ**, учит. Пар. Дмитр. **Санькова**.

Шальская: попеч. кр. Алексѣй Ив. **Логиновъ**, завѣд. и закон. свящ. о. Мих. **Поповъ**, учит.: Пар. Вас. **Васькина** и Анна Андр. **Трофимова.**

Янгорская: попеч. кр. Иванъ Кон. **Поповъ**, завѣд. и закон. свящ. Іоан. **Поповъ**, учит. Петръ Иван. **Баталовъ.**

Ярчевская: завѣд. свящ. Пав. **Заводовскій**, учит. Анна Сер. **Воскресенская** (она же законоучительница).

Въ Повѣнецкомъ уѣздѣ.

Селецкая второклассная школа и при ней образцовая: Завѣд. свящ. А. **Успенскій** (онъ же законоуч.), учит.: Ив. Гр. **Свѣтловъ**, Кл. Н. **Соколовъ**, Андр. В. **Шестаковъ**, В. П. **Островскій** и В. Я. **Свѣтловъ.**

Евгорская: Завѣд. свящ. В. **Кудрявцевъ**, уч ца: А. Г. **Фортунатова.**

Листегубская: Завѣд. свящ. В. **Кудрявцевъ**, уч ца А. **Леонтьева.**

Паданская: Завѣд. свящ. І. **Вознесенскій**, учит. А. **Васильевскій.**

Кузнаволокская: Попеч. секр. Повѣн. земск. управы Ѳ. Н. **Горловъ**, завѣд. свящ. І. **Кудрявцевъ**, уч-ца О. А. **Егорова.**

Лазаревская: Завѣд. свящ. Г. **Фортунатовъ**, учит. Л. А. **Грошниковъ.**

Сондальская: Завѣд. свящ. Сондал. прих. Ник. **Гумилевъ**, уч-ца А. И. **Богоявленская.**

Чіасалминская: Завѣд. свящ. Сондал. прих. Ник. **Гумилевъ**, уч-ца П. **Фортунатова.**

Камчій-островская: Завѣд. свящ. Сондол. прих. Ник. **Гумилевъ**, учит. П. **Громовъ.**

Юккогубская: Завѣд. свящ. Сондал. прих. Ник. **Гумилевъ**, уч-ца М. **Волкова.**

Лувозерская: Завѣд. свящ. В. **Ошевенскій**, учит. П. **Кириллинъ.**

Габсельгская: Попеч. торгующ. кр нъ Н. Я. **Бѣловъ**, завѣд. свящ. М. **Рыболовлевъ**, уч-ца М. **Афанасьева.**

Тихвиноборская: Завѣд. свящ. В. **Преображенскій**, учит. В. И. **Мизеровъ.**

Лексинская: Попеч. губ. секр. Ив. Тим. **Кудрявцевъ**, завѣд. свящ. В. **Хотѣновскій**, учит. Ф. **Троицкій.**

Кудамагубская: Попеч. кр. Мих. Ив. **Носковъ**, завѣд. свящ. Н. **Тялшинскій**, уч ца К. Н. **Синицына.**

Клюшиногорская: Попеч. іером. СПБ. Александ.-Свирскаго подворья **Ѳеодоритъ**, завѣд. свящ. А. **Ивинскій**, учит. П. **Вантрусовъ.**

Колвасъ-озерская: завѣд. свящ. Ребольскаго прих. Ѳед. **Никольскій**, уч-ца М. А. **Петрова.**

Кимоварская: Попеч. Лендерскаго прих. Повѣн. уѣзда свящ. В. **Никаноровъ**, завѣд. свящ. Ребольск. прих. Ѳед. **Никольскій**, уч. М. **Родинъ.**

Муезерская: завѣд. свящ. Ребольск. прих. Ѳ. **Никольскій**, уч-ца П. **Прозорова.**

Конецъ-островская: Завѣд. свящ. Ребольск. прих. Θед. **Никольскій**, уч. П. **Площицынъ**.

Туливарская: Завѣд. свящ. М. **Θилинъ**, уч-ца М. **Порфиридова**.

Слободская: Попеч. торг. кр. Ил. Т. **Бѣлкинъ**, завѣд. свящ. І. **Малиновскій**, уч-ца Е. **Волкова**.

Тайгиницкая: Попеч. торг. кр. Мих. Ал-др. **Соболевъ**, завѣд. свящ. Выгозерск. прих. Θед. **Бѣляевъ**, уч ца М. **Шартанская**.

Хижуерская: завѣд. свящ. Выгозер. прих. Θ. **Бѣляевъ**, уч-ца А. **Бѣляева**.

Вожмосалмская: Попеч. пот. поч. гражд. Ив. Ив. **Крыловъ**, завѣд. свящ. Выгозер. прих. Θед. **Бѣляевъ**, уч-ца В. **Благовѣщенская**.

Воронжская: Попеч. 2-й гильд. куп. Вас. Спир. **Мартыновъ**, завѣд. свящ. Викт. **Плотниковъ**, учит. Θ. **Пальчиковъ**.

Корось-озерская: Завѣд. свящ. Викт. **Плотниковъ**, уч-ца М. **Цвѣтаева**.

Карельско островская: Завѣд. свящ. **Ольгскій**, уч ца Е. **Бѣляева**.

Уницкая: Завѣд. свящ. Т. **Петровскій**, уч-ца А. И. **Мизерова**.

Пергубская: Попеч. жена пот. поч. гражд. Мар. Ник. **Захарьева**, завѣд. прот. І. А. **Свѣтловъ**, уч-ца Ю. А. **Плотникова**.

Чебинская: Попеч. А. Ф. **Чехонинъ** пом. Самар. исправ., завѣд. прот. І. А. **Свѣтловъ**, учит. И. М. **Вороновъ**.

Нижне-мягрозерская: Попеч. свящ. о. М. **Преображенскій**, завѣд. свящ. А. **Соколовъ**, уч-ца М. **Полозова**.

Вѣдомство иностранныхъ исповѣданій.

Въ гор. Петрозаводскѣ.

Лютеранская кирка.

Пасторъ евангелическо-лютеранскихъ приходовъ—вакансія.

Завѣдывающій Іоганнъ **Хуотари**—помощникъ кистера.

Церковный совѣтъ: члены: Мат. Мат. **Пійроненъ**, Томас. Эриксонъ **Хуотари** и Мат. Ив. **Сутиненъ**.

Католическій костелъ.

Ксендзъ—Іоаннъ **Грассъ**. Синдики: Эдм. **Авг. Будзынскій** и Стан. Матв. **Будрецкій**.

Еврейская синагога.

Раввинъ, Раф. Гирш. **Кацъ**. Члены хозяйст. правленія: Абр. Мовш. **Пивоваровъ**, Іошель **Мешель**, Зорухъ Зельм. **Парійскій**, Израиль **Беренштейнъ** и Менд. Янкел. **Роскинъ** (онъ же староста синагоги) и Дав. Зельм. **Парійскій**.

Въ гор. Олонцѣ.

Лютеранская кирка.

Завѣдующій, вакансія.

Въ гор. Вытегрѣ.

Еврейская община.

Предсѣдатель хозяйств. правл.—Иссеръ Нос. Крашке. Раввинъ, Лейба Зельм. Парійскій. Члены правл.: Абрамъ Заводниковъ. Менд. Хаим. Маноимъ. Лаз. Моис. Каминеръ, Іосифъ Михел. Лебедевъ и Левъ Нос. Крашке.

Лютеранская кирка.

Завѣдующій, кистеръ—вакансія.

Благотворительныя и просвѣтительныя учрежденія.

Въ гор. Петрозаводскѣ.

Губернское попечительство дѣтскихъ пріютовъ, вѣдомства учрежденій Императрицы Маріи.

Предсѣдатель—губернаторъ. Дѣйствительные члены: попечительница пріютовъ—Николаевскаго дѣвочекъ и мальчиковъ К. И. Шидловская, вице-губернаторъ, предсѣд. губ. зем. управы, директ. народ. училищъ, город. голова и директоры пріютовъ.

Почетный членъ, преосвящ. Никаноръ, еписк Олон. и Петроз.

Почетные члены попечительства: т. с. Н. В. Протасьевъ, д. с. с. Влад. Алекс. Левашовъ, супруга д. с. с. княг. Елис. Алек. Вяземская, д. с. с. В. В. Савельевъ, прот. І. Д. Лавровъ, В. А. Саханскій, А. Л. Гарязинъ, с. с. А. И. Введенскій, Г. Е. Пименовъ, А. Ш. Полянская, (бывш. Лопарева); Ѳ. П. Захарьевъ, А. Е. Пименовъ, В. И. Корнышевъ, В. Л. Садковъ, лич. поч. граж. Ю. Ю. Тейфель, П. И. Шошинъ, пот. поч. граж. Н. А. Базегскій, прот. Н. К. Чуковъ, лич. поч. граж. Н. М. Михайловъ, куп. вдова Е. И. Матвѣева, прот. А. П. Надежинъ, Ѳ. Я. Ивановъ, Е. Х. Одинцовъ, с. с. И. И. Благовѣщенскій, с. с. И. Г. Лазукъ, (онъ же казначей),— н. с. С. В. Бѣляевъ, прис. пов. И. И. Леви, кр. В. Д. Лысановъ, свящ. Д. В. Островскій, пот. поч. граж. П. А. Иткинъ, еписк. Каргоп. преосв. Варнава, іером. Августинъ, свящ. П. В. Дмитріевъ, пот. поч. граж. И. И. Корнышевъ, д. с. с. К. А. Бѣлиловскій, женщ.-врачъ М. Е. Торшилова, свящ. І. С. Бронзовъ, к. с. І. Ф. Кучевскій, куп. С. А. Тикноевъ, к. с. Е. А. Богдановичъ, супруга с. с. М. А. Лазукъ, д. с. с. В. В. Ушаковъ, (онъ же заступ. мѣсто казначея), кр. И. В. Захарьевъ, супр. д. с. с. Е. Н. Францишкевичъ-Яновская, супр. с. с. А. Я. Благовѣщен-

ская, О. М. Богдановичъ, Р. Л. Прушевскій, н. с. П. Г. Кругляковъ-Чердацкій, врачъ К. К. Мошинскій, свящ. о. А. А. Крупкинъ, свящ. о. П. Метелевъ, пот. поч. граж. И. И. Крыловъ (старшій). Дѣлопроизводитель кол. секр. А. А. Солнышковъ.

Николаевскій дѣтскій пріютъ.

Вѣдомства Императрицы Маріи.

Почетныя попечительницы: вдова т. с. Е. В. Григорьева, супр. т. с. А В. Протасьева и супр. д. с. с. М. Н. Липинская.

Попечительница пріюта—супр. д. с. с. К. И. Шидловская.

Почетные старшины: С. Л. Леонтьевъ, Н. П. Серого, И. А. Миронковъ, И. Е. Афонькинъ, М. М. Кирьяновъ, М. Е. Афонькинъ, пот. поч. граж. А. М. Пикинъ, И. Т. Кипрушкинъ и супруга пот. поч. граж. А. И. Корнышева.

Директоръ пріюта, с. с. И И. Благовѣщенскій. Закон. свящ. П. В. Дмитріевъ, смотр. пріюта, вдова т. с. А. А. Алпатова, помощ. смотр. О. Н. Карлукова, К. К. Вальтеръ. Врачъ К. К. Мошинскій.

Пріютъ для мальчиковъ имени Н. В. и А. В. Протасьевыхъ.

Вѣдомства Императрицы Маріи.

Почетныя попечительницы: супруга т. с. А. В. Протасьева и супруга д. с. с. М. Н. Липинская.

Попечительница пріюта, супруга д. с. с. К. И. Шидловская. Директоръ пріюта П. Г. Кругляковъ-Чердацкій. Смотрит. пріюта, Алекс. Никанор. Тялшинскій, Помощ. смотр. Арс. Алекс. Фрязиновъ. Врачъ пріюта Конрадъ Карл. Мошинскій.

Пріютъ „Ясли".

Вѣдомства Императрицы Маріи.

Предсѣдательница комит. по управл. и завѣд. хозяйств. частью пріюта, попеч. Никол. дѣтск. пріюта, К. И. Шидловская. Члены комит.: д. с. с. Н. А. Ратьковъ и с. с. Ив. Ив. Благовѣщенскій, онъ же завѣд. хозяйст. частью пріюта, над. сов. С. В. Бѣляевъ. Смотрит. пріюта Ал—ра Вас. Яковлева, врачъ пріюта А. И. Введенскій.

Петрозаводское благотворительное общество.

Почетные члены: Никаноръ, еписк. Олонецк. и Петрозав., т. с. Н. В. Протасьевъ, супруга т. с. А. В. Протасьева.

Совѣтъ общества: Предсѣд. кам. Двора Его Величества д. с. с. Н. Д. Грязевъ. Члены совѣта: Е. А. Введенская, М. А. Крутова, А. Е. Кучевскаа, М. А. Лазукъ, З. А. Теодоровичъ, прот. Н. К. Чуковъ, В. Ц. Войткевичъ, В. Н. Лядинскій, чл. казн. К. Д. Межинскій, и чл. секр. Р. Л. Прушевскій.

Ревизіонная комиссія: И. И. Леви, Н. А. Ратьковъ, А. А. Русановъ, и Э. О. Юрша.

Строительная комиссія: Предсѣдатель І. Ф. Кучевскій, Члены: А. Ѳ. Безпальчевъ, В. И. Кенорѣцкій, П. Г. Кругляковъ-Чердацкій, В. И. Лядинскій, Б. Н. Михайловъ и Р. Л. Прушевскій.

Дѣйствительные члены: А. А. Бернацкій, Д. С. Богдановъ, И. И. Благовѣщенскій, И. С. Борзецовскій, С. М. Будрецкій, З. А. Вервиціотти, Е. А. Введенская, И. Г. Водопьяновъ, Н. В. Волковичъ, И. Л. Волковичъ, И. П. Войткевичъ, Н. Д. Грязевъ, Р. В. Галаховъ, А. М. Галченко, А. П. Галченко, А. П. Грессеровъ, О. В. Грепачевская, С. И. Григорьевъ, И. Д. Иссерсонъ, Р. Г. Кацъ, В. И. Кенорѣцкій, П. Г. Кругляковъ-Чердацкій, Е. И. Кипрушкина, В. И. Котовъ, М. А. Крутова, К. К. Крутовъ, Я. Э. Крюгеръ, А. Е. Кучевская, І. Ф. Кучевскій, прот. І. Д. Лавровъ, М. А. Лазукъ, И. Г. Лазукъ, И. Д. Ламанскій, М. П. Лихачевъ, В. Д. Лысановъ, С. А. Левитскій, И. И. Леви, В. П. Лядинскій, В. А. Лихачевъ, Г. П. Минскій, А. Я. Мультановскій, А. П. Мейеръ, И. К. Мейеръ, К. Д. Межинскій, Б. П. Михайловъ, П. В. Нѣловъ, С. Ф. Полянскій, М. П. Правдинъ, Г. Е. Пименовъ, Р. Л. Прушевскій, Н. Г. Прѣсняковъ, А. А. Русановъ, Ю. В. Ратькова, Н. А. Ратьковъ Н. Н. Румянцевъ, А. Ф. Серого, Н. Б. Серого, А. М. Софинскій, З. А. Теодоровичъ, С. А. Тиккоевъ, кн. Л. А. Урусовъ, А. М. Ушакова, Е. Н. Францышкевичъ-Яновская, В. Р. Фрейндлингъ, Б. С. Хазенъ, кн. З. В. Чагадаевъ, прот. Н. К. Чуковъ, К. И. Шидловская, А. Ѳ. Шидловскій, В. И. Щелкуновъ, В. В. Широковъ. Э. О. Юрша, З. М. Яхонтова, И. С. Яхонтовъ.

Попечительство Императрицы Маріи Александровны о слѣпыхъ въ Олонецкой губерніи.

Уполномочен. Попечит. д. с. с. Алекс. Ѳед. Шидловскій.

Дѣлопроизвод., секрет. Олон. губ. правл., над. сов. Плат. Ст. Басковъ.

Сборщики Попечительства.

По г. Петрозаводску: Петрозав. почтово-телеграф. контора, Р. Г. Кацъ лавка «Общест. Потребит.», ренсков. погр. «Общест. потребит.», С. Л. Леонтьевъ, Я. И. Лагуновичъ, Петрозав. гор. прист., И. И. Селиверстовъ и магазинъ бр. Лейкановыхъ.

По г. Лодейному Полю: В. А. Прозорова, Н. А. Веселовскій, А. М. Дульщикова, И. Е. Ефимовъ, насл. С. Н. Карзина, Лодейнопольское общест. собран., Е. Н. Лутохина, братья Миронковы, А. М. Пришвицинъ, Е. К. Радѣловъ, П. Н. Сизьминъ и Н. Сейтбаталовъ.

По г. Повѣнцу: Н. Я. Бѣловъ, П. С. Бѣляевъ, С. Н. Веселовскій, В. С. Мартыновъ, И. С. Мартыновъ, А. П. Николаевскій, А. И. Пальчиковъ, А. Е. Надежинъ, уѣздный исправ., К. Ѳ. Чехонинъ, и лавка «Общест. потреб».

По г. Олонцу: Город. староста, А. П. Николаевскій, уѣздное казнач., насл. В. Е. Куттоева и А. В. Федотова.

По г. Каргополю: А. Ф. Криновъ, А. В. Подкопаевъ, В. Ѳ. Покровскій, А. К. Шмидтъ, П. С. Шепелевъ, М. Н. Брызинъ и приставъ 2-го стана.

По г. Вытегрѣ: Н. В. Воробьевъ, П. А. Русановъ, Н. П. Кузнецовъ, Н. Ѳ. Клементьевъ, В. Н. Крашке, Л. Н. Крашке, М. О. Суринъ, А. Я. Савушкина, И. В. Успенскій, М. И. Фокина, В. В. Шаровъ, А. П. Полянская. А. А. Рудницкій и Х. И. Эйхманъ.

По г. Пудожу: Н. А. Базегскій, М. П. Борисовъ, Н. А. Вальтеръ, В. Г. Ивановъ, А. Д. Копѣйкинъ, Ф. А. Нечаевъ, С. Ѳ. Овчинниковъ, М. В. Роговъ, П. Т. Эркудовъ и А. И. Фоминъ.

Члены соревнователи:

Н. А. Базегскій, И. И. Борзенецъ, Д. Ѳ. Борошнева, М. П. Борисовъ, Д. Я. Васильевъ, А. А. Закашляевъ, В. Г. Ивановъ, Ф. Я. Ивановъ, Е. И. Матвѣева, И. С. Мартыновъ, Т. С. Кораблевъ, В. А. Кузнецовъ, С. О. Навагинъ, М. И. Оленевъ, Е. Х. Одинцовъ, С. Ф. Полянскій, Е. Г. Писарева, А. А. Рудницкій, В. В. Шаровъ, К. Ѳ. Чехонинъ, А. В. Подкопаевъ, М. К. Нѣмчиновъ, Н. Е. Сѣрковъ, К. П. Нѣмчиновъ. И. И. Крыловъ, А. А. Ушаковъ и Л. Н. Крашке.

Правленіе Олонецкаго округа Императорскаго Россійскаго общества спасанія на водахъ.

Предсѣдатель, губернаторъ, д. с. с. Н. Д. **Грязевъ**, Тов. предс., вице-губернаторъ, д. с. с. А. Ф. **Шидловскій**, (избранъ 2 янв. 1912 г.). Члены правленія: пред губ. зем. упр., д. с. с. Н. А. **Рыковъ**, нач. горн. зав. И. С. **Яхонтовъ**, пом. нач. горн. зав. А. П. **Галченко**, врачъ больн. губ. зем. И. К. **Мейеръ**. старш. пом. инсп. судох. В. И. **Щелкуновъ**, инжен. В. Н. **Лядинскій**, куп. В. Д. **Лысановъ**. Членъ губ. зем. упр. В. И. **Кенорѣцкій** (онъ же казначей). Члены ревиз. комиссіи: Старш. врачъ губ. зем. больн. А. И. **Введенскій**, куп. Р. Г. **Кацъ**, Предс. Петроз. уѣздн. зем. упр. И. Г. **Лазукъ**, пот. дворян. Р. Л. **Прушевскій**. инсп. окр., уѣзд. испр. Ф. Я. **Ивановъ**, секр. правл. А. Н. **Первенцевъ**.

Управленіе Россійскаго общества Краснаго Креста.

Предсѣдатель, губернаторъ, камерг. двора Его Импер. Вел. д. с. с. Н. Д. **Грязевъ**. Товарищъ предс., вице-губернаторъ, д. с. с. А. Ф. **Шидловскій**.

Члены управленія: супруга вице-губернатора, К. И. **Шидловская**, предс. окружнаго суда д. с. с. А. В. **Лихачевъ**, предс. губ. зем. управы д. с. с. Н. А. **Ратьковъ**, супруга его Ю. В. **Ратькова**, управл. каз. палатою с. с. С. Ф. **Полянскій**, (казначей), прот. І. Д. **Лавровъ**, горн. нач. Олон. горн. заводовъ д. с. с. И. С. **Яхонтовъ**, директ. Олон. гимназ. д. с. с. Е. І. **Юрша**, уѣздн. воинск. начальн. полков. А. Ф. **Абалишъ**, нач. губ. жандармск. управл. полков. Н. А. **Красногорскій**. Дѣлопроизв., непр. членъ губ. воин. присут. к. асс. Г. В. **Павловъ**.

Почетные члены: Преосвященный **Никаноръ**, епископъ Олон. и Петроз., Высокопреосвященный **Назарій**, архіепископъ Полтавскій и Переяславскій, Самарскій губернаторъ т. с. Н. В. **Протасьевъ**, супруга его А. В. **Протасьева** и д. с. с. Н. И. **Оссовскій**.

Дѣйствительные члены: **Абалишъ** А. Ф., **Афонькинъ** И. Е., Базегскій Н. А., Бернацкій А. А., Благовѣщенскій И. И., Богдановъ Д. С., Борисовъ М. П., Борзецовскій И. С., Будрецкій С. М., Бѣляевъ С. В., Васильевъ М. А., Введенскій А. И., Волковичъ И. Л., Грязевъ Н. Д., Гринъ А. Л., Елизаровъ Н. В., Ивановъ Ф. Я., Кенорѣцкій В. И., Красногорскій Н. А., Крупкинъ А. А., (священ.), Крючковъ В. Ш., (свящ.). Лавровъ І. Д., (протоіер.), Леви И. И., Левитскій С. А., Леонтьевъ С. Л., Лихачевъ А. В., Лысановъ В. Д., Лядинскій В. Н., Мазиловъ А. М., Модестовъ А. Г., Мейеръ П. К., Максютенко Б. М., Митюшинъ В. Т., Надежинъ А. Е., Оленевъ М. И., Павловъ Г. В., Пименовъ Г. Е., Полянскій С. Ф., Ползуновъ В. П., Ратькова Ю. В., Ратьковъ Н. А., Рдултовскій К. Е., Русановъ А. А., Руссаковичъ, П. І., Челягина А. И., Челягинъ А. З., Чуковъ Н. К. (протоіер.), Шидловская К. И., Шидловскій А. Ф., Шехманъ И. А., Юрша Э. І., Яхонтовъ И. С.

Попечительный совѣтъ Свято-Петровской Общины сестеръ милосердія.

И. об. предсѣдательницы попеч. общ.—Ю. В. **Ратькова**, члены: Н. А. **Ратьковъ**, В. И. **Кенорѣцкій**, В. Н. **Лядинскій**, свящ. Вл. И. **Крючковъ**—(свящ. общ.), Г. В. **Павловъ** А. И. **Введенскій**—(главн. вр. общ.), А. Г. **Модестовъ**—(онъ же казнач. общ.), С. А. **Левитскій**—(онъ же секр. сов.) и В. П. **Ползуновъ**.

Олонецкій Отдѣлъ Императорскаго Православнаго Палестинскаго Общества.

Предсѣдатель отдѣла, преосвящ. **Никаноръ**, епископъ Олон. и Петроз. Товарищъ предсѣдателя Олон. губерн. Камерг. Двора Е. И. В. д. с. с. Н. Д. **Грязевъ** и дѣйствит. членъ т. с. Н. В. **Протасьевъ**, Самарскій губернаторъ.

Члены сотрудники:

Бывш. Олон. вице-губерн. с. с. Т. А. **Липинскій**, Вас. Ив. **Лебедевъ**, инспект. Олон. дух. семин. Петръ Алек. **Лебедевъ**, Серг. Ѳед. **Полянскій**, Ив. Ив. **Леви**, прот.: Вас. Ив. **Громовъ**, Алекс. Петр. **Лядинскій**, Іоан. Алек. **Ще-**

голевъ, и Вл. Ив. **Разумовъ**, настоят. Свирскаго монаст. игуменъ **Евгеній**, Ив. Льв. **Волковичъ**, куп. Ив. Егор. **Аѳонькинъ**, куп. Ст. Ал. **Тикноевъ**, казначей отд. ключ. каѳедр. соб. свящ. П. Д. **Метелевъ**, дѣлопр. отд. свящ. А. А. **Крупкинъ**.

Александро-Свирское Братство и соединенный съ нимъ Олонецкій Епархіальный Миссіонерскій Совѣтъ.

Покровитель братства, Преосвящ. **Никаноръ**, епископъ Олонец. и Петр. Попечитель братства—Олонецкій губернаторъ. Предсѣдатель совѣта, законоуч. свящ. губерн. гимн. Д. В. **Островскій**. Товарищи предсѣдателя: ректъ. дух. сем. прот. Н. К. **Чуковъ** и каѳедр. прот. І. А. **Машезерскій**.

Члены совѣта: члены дух. консист.: прот. І. А. **Богословскій**, преп. дух. сем. іером. **Іоаннъ**, ключарь Петроз. каѳедр. собор. свящ. П. Д. **Метелевъ**, епарх. миссіон. свящ. І. С. **Козловъ**, собор. свящ. І. Н. **Дроздинъ**, инспект.-законоуч. епархіал. женск. учил. свящ. Н. Е. **Звѣроловлевъ** (онъ же дѣлопроизв. и временный казначей совѣта), предсѣд. губерн. земск. управы Н. А. **Ратьковъ**, старш. сов. губ. прав. И. И. **Благовѣщенскій**, директ. народ. учил. И. Л. **Волковичъ**, смотр. Петр. дух. учил. П. А. **Лебедевъ**, инспект. дух. семин. В. И. **Лебедевъ**, начал. епарх. женск. учил. О. В. **Покровская**, секр. дух. консистор. И. С. **Берзецовскій**, бывш. смотр. Петроз. дух. учил. Д. И. **Любецкій**, уч-ца Петроз. Маріин. женск. гимн. А. М. **Солнышкова** и Петроз. куп. С. А. **Тикноевъ**.

Почетные члены братства:

Преосвященные: **Назарій**, архіеп. Полтавскій и Переяславскій, **Нафанаилъ**, епископъ Уфимскій и Мензелинскій; **Евгеній**, епископъ Муромскій, викарій Владимірской епархіи; **Ѳаддей**, епископъ Владиміро-Волынскій; д. ст. сов. Васил. Владим. **Савельевъ**; прот.: Ал-дръ Петр. **Надежинъ** и Ал-дръ Петров. **Лядинскій**; свящ. Ал-дръ Петр. **Воскресенскій** и Іоан. Пав. **Павловъ**; Пудожскій куп. Модестъ Ив. **Плоскиревъ**; торг. крестьяне: Ив. Вас. **Распутинъ** и Матв. Ив. **Оленевъ**; потом. поч. гражд., купецъ 1 гильдіи Никол. Александ. **Базегскій**, Лодейнопольскій куп. Ив. И. **Корнышевъ**; потом. поч. гражд., Ал-дръ Евѳим. **Пименовъ**; торг. кр-нъ села Шалы, Пудожскаго у., Ал-ей Сем. **Кораблевъ**, Вытегорская куп. вдова Евд. Ив. **Матвѣева**, Вытегорская куп. жена Анна Петр. **Полянская**; Петрозаводскіе купцы: Никол. Павл. **Серого**; Степ. Леонт. **Леонтьевъ**; Степ. Алексѣев. **Тикноевъ** и Никол. Никит. **Румянцевъ**; Вытегорскій куп. Ив. Михайл. **Тырановъ**; Московскій фабрикантъ и 1 гильдіи куп. Владим. Матв. **Никитинъ**; ст. сов. Васил. Никол. **Ильинскій**.

Пожизненные члены братства:

Преосвященный **Варнава**, епископъ Каргопольскій; камеръ-юнкеръ, А. В. **Приселковъ**; почет. поч. гражд. И. И. **Крыловъ** старшій; ст. сов. Н. А. **Мельниковъ**; лѣсн. Павелъ Вас. **Деминъ**; С.-Петербургскій куп., А. Д. **Воденниковъ**; кр-нъ, Мих. Егор. **Афонькинъ**; куп. Евф. Ив. **Ефимовъ**; Моис. Ареф. **Поспѣловъ**; игуменъ Александро-Свирскаго монастыря **Евгеній** и миссіонеры Олонецкой епархіи: Епархіальный, окружные: Петрозаводскій, прот. Сѣнногубскаго при-

хода, Вас. Стеф. **Ржановскій**, Лодейнопольско-Олонецкій—свящ. Яндебскаго прих., Лодейн. уѣзд. Дмитрій **Ѳесвитянинов**ъ; 1-й Каргопольско-Пудожскій—вакансія; 2-й Каргопольско-Пудожскій, свящ. Павловскаго прихода, Каргопольскаго уѣзда, Іоан. Іоан. **Ильинскій**; 1-й Повѣнецкій, свящ. Паданскаго прих., Іоан. Васил. **Вознесенскій**; 2-й Повѣнецкій, свящ. Шунгскаго прихода, Повѣнецкаго уѣзда, Мих. Ѳедор. **Преображенскій**; Вытегорскій, свящ. Марковскаго прихода, Вытегорскаго уѣзда. Вассіанъ Петровичъ **Петров**ъ.

Олонецкій Совѣтъ Православнаго Карельскаго Братства во имя св. Великомученника и Побѣдоносца Георгія.

Попечитель братства въ Олонецкой епархіи—Преосв. **Никанор**ъ, епископъ Олонецкій и Петрозаводскій.

Почетные члены братства: Митрополиты—**Антоній** С.-Петербургскій. **Владиміръ** Московскій, **Флавіанъ** Кіевскій. Преосвященные: **Николай** архіеп. Владимірскій, **Назарій** архіеп. Полтавскій. **Мисаилъ** бывшій еписк. Олонецкій, **Михаилъ** еписк. Гродненскій. б. Оберъ-Прокуроръ св. Синода П. П. **Извольскій**, б. Оберъ Прокуроръ св. Синода С. М. **Лукьяновъ**, Финляндскій генералъ-губернаторъ Ф. А. **Зейнъ**, супруга его С. И. **Зейнъ**, Олонецкій губернаторъ д. с. с. Н. Д. **Грязевъ**, Самарскій губернаторъ т. с. Н. В. **Протасьевъ**, потом. поч. гражд. П. В. **Никитинъ**, куп. В. Ѳ. **Хозяиновъ**, игум. **Елена**.

Составъ Совѣта братства.

Предсѣдатель, ректор. семин. прот. Н. К. **Чуковъ**.

Члены: свящ. Д. В. Островскій, свящ. А. А. Крупкинъ, Н. Г. Прѣсняковъ, Н. А. Ратьковъ, И. И. Благовѣщенскій, И. С. Борзецовскій, состоящіе въ комиссіи по производству испытаній клирикамъ и кандидатамъ въ клиръ въ знаніи карельскаго языка—Н. Ѳ. Лѣсковъ и К. И. Дмитріевъ, замѣстители членовъ совѣта: М. Н Правдинъ, И. Л. Волковичъ и А. В. Евтихіевъ.

Члены ревизіонной комиссіи совѣта: свящ. Н. Е. Звѣроловлевъ и свящ. П. Д. Метелевъ, кандидаты къ нимъ: В. И. Кенорѣцкій и П. А. Лебедевъ.

Уѣздныя Отдѣленія Православнаго Карельскаго Братства.

Петрозаводское.

Н. Ѳ. Лѣсковъ, Ѳ. Я. Ивановъ, о. І. Дроздовъ, И. Г Лазукъ, М. Н. Правдинъ, Н. В. Абаза, И. С. Борзецовскій, А. А. Тычинкинъ, о. І. Бронзовъ, К. Т. Бѣлковъ, С. В. Бѣляевъ, И. Ф. Савельевъ, П. Е. Савичевъ, М. С. Куджіевъ, В. Д. Лысановъ, А. И. Поповъ, Ѳ. М. Журавлевъ, Я. И. Богдановъ, В. М. Ершовъ, Г. М. Пиккатъ, К. А. Солнышковъ, Н. Печеринъ, Т. Яковлевъ, К. Успенскій, В. Закаменный, Ек. Бредецъ, А. Тищевскій, З. Куликовская, Г. Коносовъ, Н. Русанова, А. Волокославская, Ир. Комаровская, Ан. Линдозерская, Евг. Смоликова, М. Хахаева, Кл. Васильева, Ел. Петровская, Мар. Соколина.

Олонецкое:

Предсѣдатель—Л. А. Ольгскій. Члены: о. прот. В. І. Громовъ, П. В. Чеховскій, Г. А. Михневъ, А. А. Николаевъ, о. П. А. Ольгскій, о. А. І. Тихомировъ, о. В. Ѳ. Красовъ, о. В. М. Никольскій, П. Н. Ошевенскій, Н. Х. Литвиновъ, В. И. Меньшаковъ, А. И. Васильковъ, А. Е. Печеринъ, А. И. Митрушовъ, В. В. Савельевъ, А. М. Никольскій, И. В. Романовъ, И. Я. Осиповъ, о. П. Малининъ, о. В. Братолюбовъ, Н. И. Симоновъ, В. П. Прозоровъ и учащіе Олонецкаго 4-хъ класснаго городского училища и всѣхъ начальныхъ училищъ городскихъ приходскихъ, земскихъ, министерскихъ и церк.-приходскихъ школъ.

Вытегорское.

Предсѣдатель—С. В. Тучемскій. Члены: прот.: А. Лядинскій и М. Ильинскій, свящ.: С. Марковъ, Н. Надежинъ, и І. Пѣвинъ, М. И. Тучемская, Н. Н. Полякова, А. В. Болдырева, А. П. Шарова, А. В. Клементьева, Е. П. Матвѣева, Н. Е. Паршукова, Н. И. Подкопаева, К. А. Александрова, Н. А. Созыкинъ, А. Н. Смоленцевъ, И. С. Романовичъ, Н. Ф. Клементьевъ, П. И. Ивойловъ, В. Я. Бѣлонинъ, А. И. Шолениновъ, Д. Н. Болдыревъ, Н. Ф. Подкопаевъ, И. Г. Митькинъ, А. И. Максимихинъ, Н. К. Горинъ, В. Е. Дикинъ, М. Н. Раздабурдинъ, К. И. Дроздовъ, А. П. Полянская, И. В. Полянскій, В. П. Ивановъ, И. П. Морозовъ, Н. В. Оленевъ, Н. А. Паршуковъ, П. О. Остроумовъ, В. А. Бровковъ, Г. А. Сергѣевъ, А. Г. Стрѣлковъ, П. Х. Литвиновъ, М. А. Башмаченковъ, М. А. Александринъ, Ѳ. И. Тетеринъ, В. В. Шаровъ, Т. Ѳ. Калугинъ Ф. П. Котовъ и Д. И. Успенскій.

Пудожское.

Предсѣдатель—вакансія. Секретарь А. И. Рачковскій. Члены; М. М. Барышевъ, Н. А. Базегскій, Н. Н. Васильевъ, Ф. А. Коносовъ, В. Г. Ильинъ, А. И. Ивановскій, В. Г. Ивановъ, М. М. Медвѣдевъ, В. К. Мокинъ, А. А. Мошинъ, Н. Ф. Поповъ, А. П. Хлѣбниковъ, В. І. Разумовъ, А. П. Фаевъ, М. А. Рождественскій, А. И. Троицкій, В. П. Соловьевъ, М. П. Борисовъ, Т. Ф. Кондратьевъ, И. А. Орельскій, М. В. Роговъ, И. С. Сухоносовъ, А. А. Шиповъ, Л. Г. Карчевскій, И. А. Шляминъ, В. С. Хотѣновскій, А. М. Терентьева, С. Н. Агапитовъ, А. М. Пикинъ, А. Д. Ипатовъ, Е. Е. Туркевичъ, П. П. Фроловъ, П. Г. Старцевъ, В. Ф. Тихоновъ, И. В. Федоровъ, Ф. К. Калитинъ, А. Д. Дорофанкинъ, А. М. Томиловъ, Д. И. Вахроевъ, Н. В. Кофыринъ, В. П. Матросовъ, Н. В. Кофырина, В. К. Любимскій, С. И. Полозовъ, Н. С. Пекарскій, С. В. Михновъ, Н. С. Кузнецовъ, П. А. Елисѣева, М. И. Ильинская, А. И. Тимофеева, В. Х. Тимофеевъ, П. А. Васинъ, А. А. Нечаевъ, П. В. Хлыстовъ, А. М. Чащинъ, И. А. Зеновъ, В. О. Маерихинъ, А. И. Логиновъ, М. М. Карповъ, Т. С. Кораблевъ, Д. М. Катайковъ, О. І. Венустовъ, И. К. Елинъ, Е. М. Бурсинъ, М. С. Стратонниковъ, С. И. Поповъ и С. О. Навагинъ.

Повѣнецкое.

Предсѣдатель—В. В. Соловьевъ. Члены: А. П. Николаевскій, прот.

І. Щеголевъ, А. В. Ларіоновъ, Ф. М. Горловъ, (онъ же казначей), П. П. Николаевскій, Н. Я. Свѣтловъ, Николаевская Н. Н., Мартыновъ В. С., Вознесенскій о. І., Гумилевъ о. Н. свящ., Толбузинъ Л. А., Андреевъ А. Н., Андреева А. Ф., Волокославскій И. И., Москвинъ П. П., Іевлевъ Е. А., Новожиловъ С. М. Петровъ А. И., Смоликовъ А. К., Смоликова О. А., Щедровъ А. Т., Чехонинъ А. Ф., Чехонинъ К. Ф., Чернышъ В. А., Прозоровъ И. В., Діановъ В. С., Діевъ М. И. (секретарь), Щекина Е. П., Щекинъ Г. Х., Макліоновъ Д. А. Ленкинъ І. А.

Вознесенское (Лодейнопольскаго уѣзда).

Предсѣдатель свящ. Е. Я. Крыловъ. Члены: пожизненный П. А. Иткинъ, М. Г. Иткина, П. З. Мельниковъ, К. Д. Максимовъ Н. А. Порошинъ, А. А. Обуховъ, И. С. Антоновъ, И. А. Звозковъ, Н. П. Бѣлозеровъ, И. О. Соболевъ, А. П. Ивойловъ, А. П. Семкинъ, І. О. Угаровъ, А. В. Тюлькинъ, И. А. Миронковъ, Н. И. Миронкова, И. С. Кокуновъ, В. В. Минговъ, В. П. Гоголевъ, А. А. Елагинъ, А. А. Армейскій, А. Е. Тришева, В. М. Іевлевъ, А. К. Марковъ, А. Г. Васильевскій, М. И. Фомина, И. Я. Огвоздинъ, М. И. Донской, Н. А. Борисовъ, В. Е. Варшаковъ, А. А. Ишанинъ, Н. И. Мухинъ, Е. Э. Мухина, А. И. Лѣсковъ, свящ. Д. М. Крыловъ, И. Н. Гарлоевъ, М. П. Потровъ, М. А. Поповъ, М. Е. Крылова, Б. И. Чехонинъ, М. Г. Рывкинъ, Е. И. Фомина, В. В. Верзневъ, А. Ф. Черепановъ, Н. П. Варзугинъ, П. С. Аверкинъ, Н. К. Масловъ, А. А. Ляминъ, А. М. Каменева, Е. Г. Васильевская, А. Г. Мигунова, свящ. В. І. Даманскій, Е. А. Фотина, Н. В. Фотинъ, А. П. Артемовъ, И. В. Полянскій, И. М. Барсуковъ, И. Н. Курчавовъ, Е. Е. Курчавова, свящ. Е. Я. Крыловъ, свящ. І. Скворцовъ.

Лодейнопольское.

Предсѣдатель свящ. Александръ Іоан. Даманскій. Члены: Д. Н. Обрескова, А. Н. Неѣловъ, А. Ф. Черепановъ, В. К. Рудницкій, А. Я. Крыловъ, М. И. Романовъ, свящ. П. П. Надпорожскій, членъ-секретарь Н. Н. Арсеньевъ.

Каргопольское.

Предсѣдатель прот. В. І. Петровъ. Члены: прот. Г. А. Нименскій (казначей), священники: І. В. Венустовъ, М. Ѳ. Покровскій, Н. Ф. Кименталь, (заст. м. предс. и дѣлопроизв.), А. А. Дойковъ, Н. И. Пети, А. В. Захаровъ, И. И. Покровскій, П. Я. Чубаровъ.

Православное Братство при церкви Олонецкой Императора Александра Благословеннаго гимназіи.

Совѣтъ братства: Предсѣдат. Зоя Алекс. Вервиціотти, Товар. предсѣдат. Г. М. Солнышковъ, Казначей К. Д. Межинскій и Секрет. И. С. Борзецовскій. Непремѣн. члены: Э. І. Юрша, О. Ф. Попова, о. Д. В. Островскій и С. А. Тиккоевъ. Члены Совѣта по избранію: протоіер. Н. К. Чуковъ, Вит. И. Кенорѣцкій и А. А. Тычинкинъ.

Почетные члены: Бобринскій Андр. Александр., графъ, Епископъ Каргопольскій Варнава, Лаврентьевъ Леон. Ив., Матвѣева Евд. Ив., Могилевъ Маркъ Сем., Мусинъ Пушкинъ Александръ Алекс., графъ, Назарій, Высокопреосвящ. Архіеп. Полтавскій, Никаноръ, Преосвящ. Еписк. Олонецкій, Протасьева Анна Васильевна, Протасьевъ Ник. Вас., тайн. сов., Сергій Архіепископъ Финляндскій, Стефанъ Преосвященный Епископъ Могилев., Шаровъ Влад. Вен., Щелкуновъ Валер. Ил., Юрша Эдм. Іос., Ѳаддей Преосвященный Епископъ Волынскій.

Пожизненные члены: Августинъ іеромон., Базегскій Ник. Алек., Казанскій Ѳед. Ил., Кенорѣцкій Вит. Ил., Макарьевъ Анд. Пет., Сѣрковъ Ник. Геор., Тиккоевъ Ст. Алекс., Христина игуменія и 152 дѣйствительныхъ члена.

Петрозаводскій попечительный комитетъ призрѣнія бѣдныхъ.

Попечитель—город. голова В. Д. **Лысановъ**. Члены: Ѳед. Афан. **Чехонинъ**, А. И. **Данилихинъ**, и Ф. В. **Нестеровъ**, и выборные отъ сословій: Степ. Алексѣев. **Тиккоевъ**, Н. Я **Морозовъ**, Ал—ѣй Яковл. **Закатовъ** и П. Ст. **Савельевъ**, секр. комит. Ал—ръ Вас. **Богдановъ**.

Общество взаимнаго вспомоществованія учащимъ и учившимъ въ начальныхъ училищахъ Олонецкой губерніи.

Составъ правл.: предсѣд. правл. Коз. Ив. **Дмитріевъ**. Товар. предсѣдат., И. Мих. **Зыковъ**. Казнач. Ив. Павл. **Григорьевъ**. Секр. Ив. Алексѣев. **Леонтьевъ**.

Члены правл. Зин. Владим. **Ѳаддеева**, Тим. Вас. **Леонтьевъ**, Нат. Матв. **Гостинчикова**, и отъ дирекціи Ал—й Алексѣевичъ **Тычинкинъ**.

Кандидаты къ нимъ: Ек. Петр. **Павинская**, Пет. Вас. **Леонтьевъ** и Анна Пав. **Полякова**.

Членами ревизіонной комиссіи состоятъ: Макс. Стр. **Стратонниковъ**, Ал. Викт. **Игнашевъ**, Сем. Ив. **Якушевъ**, Никол. Анд. **Мосаковскій**, Вас. Алексан. **Трошинъ**, Пет. Горд. **Трощковъ** и Александ. Цав. **Тихомировъ**.

Кандидаты къ нимъ: Ив. Мих. **Никольскій**, Мих. Александ. **Ивановъ** и Ник. Ник. **Агапитовъ**.

Петрозаводская Алексѣевская общественная библіотека.

Комитетъ библіотеки: Предсѣд. д. с. с. Н. А. **Ратьковъ**, члены: ст. с. С. А. **Левитскій** (онъ же завѣд. библ. и секр. ком.), И. А. **Шехманъ** (онъ же. зав. хоз. ч. библ.). Непр. члены: директ. гимназіи д. с. с. Э. І. **Юрша**, дир. нар. учил. с. с. И. Л. **Волковичъ** и ректоръ дух. семинаріи. Ревиз. комис. С. Ѳ. **Полянскій**, І. Ф. **Кучевскій** и А. Ѳ. **Кожевниковъ**.

Библіотекарь Н. Ф. **Линдеманъ**, помощн. его А. И. **Поляковъ**.

Общество распространенія образованія въ г. Петрозаводскѣ.

Предсѣдатель, вакансія. Товарищъ предсѣд. Э. О. Юрша. Секретарь. В. А. Богдановъ. Казначей Г. М. Солнышковъ.

Общество вспомоществованія нуждающимся учащимся Петрозаводскаго уѣзда.

Предсѣдатель Правленія—с. с. С. А. Левитскій; секретарь и казначей—Т. В. Леонтьевъ.

Члены Правленія: А. А. Тычинкинъ, И. И. Благовѣщенскій, А. В. Евтихіевъ, Я. Г. Свѣтаевъ, Н. М. Гостинчикова, В. А. Заводовскій, И. П. Григорьевъ, И. А. Леонтьевъ и дѣлопр. дир. нар. учил. Г. П. Поляковъ.

Члены ревизіонной комиссіи: Н. П. Максимовъ и Н. М. Бѣляевъ.

Въ Петрозаводскомъ уѣздѣ:

Общество вспоможенія бѣднымъ селенія «Ладвы».

Предсѣд. Общ., Матв. Мих. Кирьяновъ. Члены: свящ. о. Георг. Амасійскій, свящ. о. Пав. Еноховъ, лѣсн. Сев. Адам. Долинскій. Волостн. старш. Е. А. Мокіевъ. Лѣсн. Ив. Люд. Алужневскій, Н. М. Кирьяновъ, А. Т. Кипрушкинъ, М. В. Кипрушкина, Е. И. Тулинъ, Д. А. Флотскій, А. М. Марковъ, Ѳ. А. Флотскій. А. С. Тулинъ, О. И. Панкратовъ, М. И. Дьяконовъ, М. В. Богоявленская, В. И. Аристарова, А. В. Спиридоновъ, Г. А. Полькинъ, В. П. Медалькинъ, секр. общ. уч. А. П. Стефановскій.

Никольское приходское общество трезвости въ с. Ладвѣ Петрозаводскаго уѣзда.

Составъ комитета: предсѣд. свящ. П. І. Еноховъ. Члены: М. М. Кирьяновъ А. Т. Кипрушкинъ и М. В. Кипрушкина, дѣлопроизв. вакансія. Кандидаты къ членамъ комитета: кр. А. Ф. Жеребенковъ, П. Н. Буравовъ и И. З. Митрошкинъ. Ревизіон. комис.: А. Т. Митрошкинъ, К. И. Вуколинъ и В. М. Мишановъ.

Въ гор. Олонцѣ.

Благотворительный кружокъ.

Предсѣдат. кружка Мар. Мих. Закаменная. Члены правлен.: Екат. Ал. Чеховская и О. П. Николаевская, казнач. Ник. Вас. Поповъ и секр. Ж. В. Никифоровъ.

Общество вспомоществованія нуждающимся учащимся въ начальныхъ училищахъ Олонецкаго уѣзда.

Предсѣд. Правл. Общества—А. А. **Николаевъ**. Непр. члены: Л. А. **Ольгскій**, А. А. **Васильевъ**, о. А. И. **Тихомировъ**, В. Г. **Бѣляевъ**, и Н. Х. **Литвиновъ**; члены правленія по выборамъ: П. В. **Чеховскій**, о. П. А. **Ольгскій**, В. В. **Савельевъ**, И. А. **Критскій** и П. П. **Линде**.

Олонецкій попечительный комитетъ призрѣнія бѣдныхъ.

Предсѣдат. А. А. **Шепилевскій**. Члены: П. М. **Прилукинъ** и И. М. **Тухкинъ**.

Въ Олонецкомъ уѣздѣ.

Образовательное Общество въ д. Кавайнѣ, Видлицкой волости Олонецкаго уѣзда.

Правленіе: Предс. В. П. Прозоровъ, завѣд. отд. нар. обр. Олон. уѣздн. зем. упр., секретарь Ст. И. Пантинъ, учит. Кавайнскаго зем. уч.; казначей С. М. Лушкинъ, кр. дер. Погр. Кондуши; члены: А И. Пантина—уч., С. Е. Колесовъ--кр., Ѳ В. Дудуевъ—кр., М. Ѳ. Бачкоевъ—кр. Почетные члены: Его Превосходительство г. начальникъ губерніи Н. Д. **Грязевъ** и Его Превосходительство Н. В. **Протасьевъ** г. Самарскій Губернаторъ.

Члены Общества: А. А. Николаевъ, А. А. Ивановъ, Я. В. Дудуевъ В. С. Колесовъ, И. Я Бачкоевъ, Д. И. Деккіевъ, И. С. Звѣздочкинъ. Т. Т. Смирновъ, П. Ѳ. Печеринъ. В. И. Барковъ, А. Н. Ожеговъ. И. С. Машезерскій, К. И. Каменевъ, М. Я. Денисовъ, С. А. Филимоновъ, И. Д. Макарьевъ, о. П. І. Прозоровъ, И. А. Бѣлокуровъ, А. В. Снитко, П. П. Ребане, Ѳ. И. Сухановъ, Н. Е Пименовъ, В. С. Неклюдовъ, И. В. Снитко, С. И. Волковичъ, А. Н. Левицкій, А. И. Куликовскій, В. Я Маркіевъ, Е. А. Пятницкая, В. И. Королевъ, М. Н. Хавскій, М: Е. Архипова, В. М. Михкіевъ, В. Я. Бачкоевъ, Е. В. Алешинскій, А. И. Стариковъ, М. Г. Сазоновъ, А. Ѳ. Чепель, А. И. Мудролюбовъ, Н. И Гордѣева, А. П. Фирсова, Л. А. Іорданская, И. А Токаревъ, К. М. Ивановъ, А. И. Шишуновъ, И. Н. Даниліевъ В. И. Ромоевъ.

Въ г. Лодейномъ-Полѣ.

Общество вспомоществованія нуждающимся учащимся въ народныхъ училищахъ Лодейнопольскаго уѣзда.

Предсѣд.—вакансія, члены правленія: свящ. А. И. **Даманскій**, Наблюд. церк. школъ, свящ. о П. **Надпорожскій**, Вас. Алек. **Кирсановъ**, Карлъ Федор. **Мервольфъ**, Алек. Ник. **Нѣловъ**, П. Яков. **Фирсуковъ**, и Д. Н. **Обресковъ**.

Лодейнопольскій комитетъ Общества улучшенія народнаго труда въ память Царя Освободителя Александра II.

Предсѣд. Д. Н. Обресковъ, секрет. Н. Н. Арсеньевъ, казначей свящ. о. П. Надпорожскій; члены: А. Н. Нефловъ (товар. предсѣд.) П. Я. Фирсуковъ.

Лодейнопольское Общество пособія бѣднымъ.

Предсѣдательница М. В. Рудницкая, члены: К. А. Пришвицына, М. С. Нефлова, Э. Ч. Наумовичъ, казначей секретарь В. А. Кирсановъ.

Общество поощренія женскаго ремесленнаго образованія въ гор. Лодейномъ-полѣ.

Предс. Н. П. Казина, ея помощ. М. В. Рудницкая, казначей В. К. Рудницкій, секретарь Н. В. Казинъ, члены: Р. Г. Янковская, А. В. Фоминъ.

Въ Лодейнопольскомъ уѣздѣ.

Общество вспомоществованіе бѣднымъ и сирымъ Оштинскаго прихода.

Почетные члены: Высокопреосвящ. Назарій, архіеп. Полтавскій, Н. Г. Прѣсняковъ, В. К. Рудницкій, Я. А. Миронковъ, Ив. Алек. Миронковъ, Ник. Алек. Миронковъ.

Пожизненный членъ Влад. Алекс. Петугинъ; дѣйствитвительные члены: свящ. о. Никол. Іоан. Богословскій, куп. Петръ Анан. Иткинъ, учит. Ирин. Мак. Поповъ; крестьяне: Ив. Никит. Курчавовъ, Вас. Васил. Кобринъ, Фед. Иван. Романовъ, Дмитр. Степ. Габуковъ, И. Яков. Битовъ, Ал-ѣй Вас. Кобринъ, Анна Михайл. Миронкова, И. Матв. Сивонень, Анаст. Павл. Мячкова, Григ. Алексан. Шулеповъ, Ал-ръ Никол. Лебедевъ, Ив. Ив. Бартеневъ, Агрип. Григ. Бартенева, двор. Вас. Вас. Софоновъ, Конст. Ив. Романовъ, Н. П. Мухинъ, Ф. З. Алабышевъ.

Члены попечители: Ал-дръ Ив. Романовъ. Петръ Васил. Петрушинъ, Ал-ръ Степ. Борькинъ.

Правленіемъ общества завѣдывали: Предс. свящ. о. Н. Богословскій, члены: учителя: Ириней Максим. Поповъ, Петръ Вас. Петрушинъ, Начал. Оштин. почтово-телегр. отд. Филос. Захар. Алабышевъ, казначей Алекс. Ив. Романовъ.

Ревизіонная комиссія: Крест. Дмит. Степ. Габуковъ, Алекс. Степ. Борькинъ, секретарь Александръ Семен. Степановъ.

Въ гор. Вытегрѣ.

Уѣздное попечительство дѣтскихъ пріютовъ.

Вѣдомства учрежденій Императрицы Маріи.

Предсѣд. Попечительства—предсѣд. уѣзд. съѣзда, заступ. мѣсто предсѣд. И. С. **Романовичъ.**

Почетные члены: **Никол.** Вас. **Протасьевъ**, **Никол.** Фед. **Клементьевъ**, Матв. Иван. **Оленевъ**, Никиф. Вас. **Швецовъ**, Анд. Алекс. **Сулковскій**, Ал-ръ Ив. **Поповъ**, свящ. Степанъ **Марковъ**, Ал-ръ Ив. **Ярагинъ**, Апол. Апол. **Ерлыковъ**, Ал-ръ Мих. **Валуевъ**, Ив. Вас. **Полянскій**, Робертъ Робер. **Фрейндлингъ**, Ал-ѣй Федор. **Черепановъ**, Ал-ръ. Герг. **Стрѣлковъ**, Г. Э. **Рашъ**, В. В. **Шаровъ**.

Дѣйствительные члены: Прот. о. Ал-ръ **Лядинскій**, Уѣздн. исправ., Предсѣдатель земск. упр., Инсп. народ. учил., Уѣздный врачъ, земскіе Начал. уѣзда, городской голова, казначей В. В. **Шаровъ**, дѣлопроизв. **Мих. Алексан. Башмаченко.**

Пожизненные почетные члены: Никол. Ал-евичъ **Веретенниковъ**, Эмилій, Данил. **Гейльборнъ**, Ник. Алекс. **Базегскій**, Леонардъ Франц. **Виницкій**, Коз. Алекс. **Александровъ**, Влад. Ал-овичъ **Левашевъ**, Петръ Михайл. **Шляхтинъ**, Констан. Михайл. **Самойловъ**

Вытегорскій дѣтскій пріютъ.

Почетная попечительница—учредительница пріюта Евд. Ив. **Матвѣева**, директ. Ник. Фед. **Клементьевъ**, смотрительница вдова Вѣра Ник. **Никольская**, помощ. смотр. Ал-ра Ал-евна **Трофимова.**

Почетные старшины: Пав. Никиф. **Швецовъ**, Матв. Петр. **Артемовъ**, Петръ Фед. **Деминъ**, Ник. Федор. **Подкопаевъ**, Конст. Михайл. **Самойловъ**, Н. А. **Паршуковъ.**

Благотворительное общество.

Предсѣд. общества д. с. с. Инжен. путей сообщенія Д. П. **Успенскій**, казначей общества коллеж. сов. Н. Ф. **Подкопаевъ**, секретарь общества тит. сов. И. П. **Волеславовъ.**

Члены совѣта: Анна Вас. **Болдырева**, тит. сов. А. Е. **Дикинъ**, стат. сов. И. К. **Дроздовъ**, Елена Ник. **Грунтова**, коллеж. асс. Ник. Фед. **Клементьевъ**, свящ. Стеф. Констан. **Марковъ**, свящ. Ник. Стеф. **Надежинъ**, Сергѣй Еремѣев. **Онохинъ**, Ник. Алекс. **Паршуковъ**, Надеж. Ильин. **Подкопаева**, коллеж. сов. Ив. Самуил. **Романовичъ**, Елена Самуил. **Романовичъ**, Лидія Васил. **Созонова**. Фед. Ив. **Тетеринъ**, Ротмистръ въ отставкѣ Сергѣй Вас. **Тучемскій**, Марія Игнат. **Тучемская**, Викторія Ив. **Успенская**, Анна Петр. **Шарова**, Вѣра Ник. **Шипина** и тит. сов. Христіанъ Ивановичъ **Эйхманъ.**

Общество покровительства лицамъ, освобождаемымъ изъ мѣстъ заключенія (Патронатъ).

Предсѣд. общ.—С. В. Тучемскій, тов. предс. И. С. Романовичъ; почет. члены: И. П. Казанскій и В. А. Ратьковъ-Рожновъ, дѣйств. члены: И. А. Александринъ, К. А. Александровъ, М. В. Альбовъ, И. И. Борзенецъ, В. Г. Бутовичъ, Н. А. Веретенниковъ. И. И. Гуслицеръ, В. Е. Дикинъ, И. К. Дроздовъ, П. А. Иткинъ, А. Ф. Виницкій, И. Н. Амаликовъ, свящ. М. Ильинскій, Н. А. Казанскій, Т. Ѳ. Калугинъ, И. К. Кларе, Н. Ѳ. Клементьевъ, Л. Н. Крашке, Е. А. Лейкановъ, А. А. Лопаревъ, прот. А. П. Лядинскій, П. Д. Мездринъ, П Н. Меньшиковъ, М. Г. Митькинъ, М. И. Оленевъ, Г. А. Пановъ, Л. С. Парійскій, Н. А. Паршуковъ, А. И. Плоскиревъ, И. В. Полинскій, И. А. Поповъ, М. И. Распутинъ, А. Я. Савушкинъ. Ѳ. И. Тетеринъ, Д. П. Успенскій, И. В. Успенскій, П. М. Шляхтинъ, Е. О. Шульцъ, В. И. Щербаковъ, И. Г. Чудовъ, Х. И. Эйхманъ; члены правленія общества: В. В. Шаровъ, свящ. С. Марковъ, С. Д. Дьяконовъ, Д. Н. Болдыревъ, казначей правленія Н. Ѳ. Подкопаевъ и секретарь Н. В. Оленевъ.

Въ гор. Каргополѣ

Благотворительное общество.

Предсѣд. общест. надв. сов. Евф. Фед. Добрынинъ, казначей кр-нъ Мих. Вас. Мальковъ, секретарь тит. сов. Ив. Ив. Зотиковъ.

Члены совѣта: А. А. Чубарова, П. И. Басовъ, Н. Ф. Кименталь, М. Д. Макашинъ, М. А. Пакулевъ, В. Я. Мокѣевъ.

Каргопольская Тельнихинская богадѣльня и пріютъ.

Правленіе: Предсѣд. город. голова П. И. Басовъ, Попечители: А. Д. Сергѣевъ, С. Д. Блохинъ, М. Д. Макашинъ, Н. Е. Сѣрковъ, Н. В. Мальковъ, Смотритель Ив. Петр. Осыкинъ, Надзират. Ег. Еф. Шабунинъ.

Общество покровительства лицамъ, освобождаемымъ изъ мѣстъ заключенія (Патронатъ).

Предсѣдатель общества—вакансія; товарищъ его А. Ф. Криновъ.

Члены: почетный—тайн. сов. Н. В. Протасьевъ; дѣйствит. члены: А. Ф. Криновъ, Ф. И. Кринова, Е. Ф. Добрынинъ, Е. О. Дзѣдзюль, Е. К. Дзѣдзюль, Я. И. Братинъ, И. М. Кантеръ, Е. А. Николаевскій, Г. П. Колпаковъ, И. И. Покровскій, П. Я. Чубаровъ, А. А. Чубарова, Н. Е. Сѣрковъ, Е. М. Нѣмчиновъ, А. М. Турандинъ, П. К. Нѣмчиновъ, прот. Г. А. Нименскій, В. Я. Мокѣевъ, Э. А. Домбровскій, А. П. Осыкинъ, А. Д. Сергѣевъ, Е. С. Дорфманъ, Г. І. Дорфманъ, А. А. Пикинъ и Е. Г. Ладвинскій.

Комитетъ общества улучшенія народнаго труда въ память Царя-Освободителя Александра II-го.

Предсѣдатель комитета и его правленія, ст. сов. Петръ Эраст. **Мудровъ**, помощн. предсѣд. Конст. Дмитр. **Блохинъ**, членъ правл., Георг. Ив. **Самойловичъ**, секретарь (онъ же и казначей) уѣздн. агрономъ Гавр. Павл. **Семеновъ**.

Въ Каргопольскомъ уѣздѣ.

Устьмошская волостная богадѣльня.

Попечительный совѣтъ богадѣльни. Попечитель Як. Петров. **Шараповъ**, предсѣдатель попеч. сов. предс. уѣзд. зем. управы А. А. **Дойковъ**, поч. членъ А. Ѳ. **Криновъ**; члены: свящ. о. В. **Соловьевъ**, П. В. **Деминъ**, Я. Г. **Вороновъ**, смотритель—экономъ богадѣльни **Филатовъ**.

Въ г. Пудожѣ.

Ольгинскій дѣтскій пріютъ.

Предсѣд. правлен. М. А. **Рождественскій**, товар. предс. П. А. **Младовъ**, секр. А. П. **Фаевъ**, казнач. Н. А. **Копѣйкинъ**. Члены: предс. зем. управы, врачъ А. М. Ольгскій, П. П. Фроловъ. Члены ревиз. комис.: А. І. Рачковскій, С. А. Александровъ, А. М. Пикинъ, А. Г. Ивановъ. Дѣйствительные члены: Л. Г. Карчевскій, П. М. Верховскій, А. А. Лядинскій, о. В. С. Хотѣновскій, М. П. Борисовъ, А. Д. Копѣйкинъ, А. П. Хлѣбниковъ, А. Н. Нифановъ. И. Е. Куделинъ, И. П. Николаевскій, Е. П. Тарасова. Начальница пріюта А. Г. Ольгская, ея помощница О. В. Потухъ и завѣд. хозяйств. частью И. А. Ушаковъ.

Пудожское благотворительное общество.

Совѣтъ: предсѣдательница—вакансія, товар. ея В. А. **Шипова**, членъ-секретарь А. П. **Хлѣбниковъ**, канд. А. С. **Хлѣбникова**, членъ-казначей Е. В. **Туркевичъ**, кандид. Н. А. **Копѣйкинъ**.

Богадѣльня братьевъ купцовъ Малокрошечныхъ.

Совѣтъ богадѣльни: предсѣдатель пот. поч. гражд. Н. А. **Базегскій**; члены: гор. стар. М. В. **Роговъ** и домовлад. И. А. **Шляминъ**. *Смотритель богадѣльни*—Мих. Ал—ндр. **Пикѣевъ**.

Въ г. Повѣнцѣ.

Попечительный комитетъ призрѣнія бѣдныхъ.

Попечит. город. голова П. С. Бѣляевъ. Члены И. А. Анисимовъ и Я. Г. Коневаловъ и дѣлопроизвод. А. П. Клубышевъ.

Повѣнецкое благотворительное общество.

Предсѣдательница общества Над. Никол. Николаевская, товарищ. предсѣд. Алексѣй Пав. Николаевскій; члены правл.: Елиз. Федор Горлова, Антон. Ал. Кудрявцева, Ал. Влад. Ларіоновъ, (казначей), Конст. Федор. Чехонинъ (секретарь) и Левъ Сигизм. Сущевскій.

Общество вспомоществованія учащимся въ народныхъ училищахъ Повѣнецкаго уѣзда.

Предсѣдат. общест. инспек. народ. учил. П. П. Николаевскій, казнач.—учит. Повѣн. 2-хъ кл. женс. учил. А. П. Орлова, секрет.—учит. того же учил. М. Э. Вальтеръ. Члены правлен.: прот. І. А. Щеголевъ, свящ. М. З. Рыболовлевъ, А. Т. Щедровъ, М. А. Щедрова, В. В. Соловьевъ, Ѳ. М. Горловъ, И. В. Прозоровъ, А. П. Орлова, М. М. Николаевская, В. А. Прозорова, М. Э. Вальтеръ.

Кооперативныя учрежденія

Мелкаго кредита.

Вспомогательно-сберегательныя кассы.

Олонецкій уѣздъ:—Рыпушкальская. *Повѣнецкій уѣздъ*: Шунгская. *Пудожскій уѣздъ*: Вершининская и Коловская.

Мірскіе заемные капиталы.

Повѣнецкій уѣздъ: Богоявленскій, *Пудожскій уѣздъ*: Водлозерскій, Коловскій, Нигижемскій, Боярскій, Красновскій, Вершининскій, Колодозерскій, Корбозерскій, *Каргопольскій уѣздъ*: Александровскій, Архангельскій, Богдановскій, Волосовскій, Троицкій, Кенорѣцкій, Заднедубровскій.

Общественныя ссудо-сберегательныя кассы новаго устройства по уставу 5 дек. 1905 г.

Повѣнецкій уѣздъ: Діановская, Поросъ-Озерская. *Вытегорскій уѣздъ*: Тихмангская. *Петрозаводскій уѣздъ*: Острѣчинская. *Каргопольскій уѣздъ*: Лядинская.

Кредитныя товарищества:

Вытегорскій уѣздъ: Еремпнско-Леонтьевское. *Каргопольскій уѣздъ*: Воезерское, Ошевенское, Осташевское, Черепашевское, Лимское, Сидоровское,

Мишинское. *Лодейнопольскій уѣздъ*: Оштинское, Яндебско-Николаевское. *Пудожскій уѣздъ*: Шальское.

Потребительскія общества.

Въ гор. Петрозаводскѣ—общество потребителей и общество потребителей служащихъ и служившихъ въ Олонецкомъ губернскомъ земствѣ. *Въ Петрозаводскомъ уѣздѣ*:—общества потребителей въ сел. Толвуѣ, подъ названіемъ «Бережливость» и «Работникъ» и Великогубское «Экономія». Общество потребителей крестьянъ дер. Южнаго и Сѣвернаго Леликова, Великогубской волости. *Въ Лодейнопольскомъ уѣздѣ*:—Общество потребителей «Польза» въ селѣ Вознесеньѣ и Виницкое. *Въ Вытегорскомъ уѣздѣ*:—Шильдское о-во потребит. при дер. Мостовой, Шильдской вол., Ловзангское. *Въ Кargопольскомъ уѣздѣ*:—Общество потребит. въ дер. Охтомицы, Воезерской волости; Няндомское общество потребителей и Тоболкинское. *Въ гор. Пудожѣ и его уѣздѣ*:—Об-во потребителей гор. Пудожа. Об-во потреб. села Семеновскаго, Нигижемской вол. Об-во потреб. села Песчанаго, Авдѣевской волости. Нигижемско-Пречистенское общество потребителей, Купецкое. *Въ гор. Повѣнцѣ и его уѣздѣ*:—Повѣнецкое потребительское общество, Повѣнецкое экономическое общество потребителей. Даниловское общество потребителей.

Сельско-хозяйственныя Общества.

Въ Петрозаводскомъ уѣздѣ:—Ладвинское, Ивинское, Острѣчинское и Сѣногубское. *Въ Олонецкомъ уѣздѣ*:—Ильинское и Кошкозерское въ селѣ Спиридонъ-Наволокъ. *Въ Лодейнопольскомъ уѣздѣ*:—Оштинское и Виницкое. *Въ Вытегорскомъ уѣздѣ*:—Шильдское и Леонтьевское Ухотской волости. *Въ Кargопольскомъ уѣздѣ*:—Лекшморѣцкое, Ольго-Слободское и Мошинское. *Въ Пудожскомъ уѣздѣ*:—Пудожское. *Въ Повѣнецкомъ уѣздѣ*:—Даниловское, Паданское, Покровское, Шунгское и Ребольское.

Перемѣны, происшедшія въ служебномъ персоналѣ во время печатанія „Памятной книжки".

По Министерству Внутреннихъ Дѣлъ.

Вице-директоръ департамента полиціи с. с. **Бѣлецкій** назначенъ и. д. директора сего же департамента.

Тит. сов. Ив. **Лебедевъ** назначенъ нештатнымъ кандидатомъ къ земскимъ начальникамъ при Олонецкомъ губернскомъ присутствіи.

Исключены изъ списковъ, за смертію: старшій дѣлопроизводитель Олонецкаго губернскаго правленія В. С. **Архиповъ**, членъ Вытегорской уѣздной земской управы Ф. П. **Котовъ**, и членъ Пудожской уѣздн. зем. управы А. М. **Пикинъ**. Гласный Вытегорскаго уѣзднаго земства Н. Е. **Чесноковъ** назначенъ членомъ Вытегорской уѣздной земской управы.

Полтавскій вице-губернаторъ д. с. с. **Бибиковъ**, назначенъ Архангельскимъ губернаторомъ.

Непремѣнный членъ Витебскаго губернскаго по земскимъ и городскимъ дѣламъ присутствія, въ званіи камергера Высочайшаго двора, кол. сов. баронъ **Розенъ** Витебскимъ вице-губернаторомъ.

Витебскій вице-губернаторъ д. с. с. **Ошанинъ** перемѣщенъ Полтавскимъ вице-губернаторомъ.

Управляющій канцеляріею Виленскаго, Ковенскаго, и Гродненскаго генералъ губернатора д. с. с. **Станкевичъ** назначенъ Тобольскимъ губернаторомъ.

Помощникъ дѣлопроизводителя Олон. губ. прав. кол. секр. **Солнышковъ** и канцелярскій служитель того же правленія **Рѣпинъ** назначены: первый дѣлопроизводителемъ и второй помощникомъ дѣлопр. губ. правленія.

По Министерству Юстиціи.

Межевой инженеръ, и. об. уѣзднаго землемѣра Новгородской губерніи, старш. земл. помощ. межевой канц. тит. сов. **Андреевъ** назначенъ помощникомъ Олонецкаго губернскаго землемѣра.

Старшій помощникъ оберъ—секретаря уголовнаго кассаціоннаго Департамента Правительствующаго Сената тит. сов. **Янопуло** назначенъ товарищемъ прокурора Петрозаводскаго окружнаго суда.

Товарищъ Петрозаводскаго окружнаго суда кол. асс. **Митюшинъ** перемѣщенъ товарищемъ прокурора Витебскаго окружнаго суда.

Олонецкій губернскій землемѣръ, межевой инженеръ, кол. сов. князь **Чагадаевъ** причисленъ къ Министерству, съ откомандированіемъ для занятій въ канцелярію гражданскаго кассаціоннаго департамента Правительствующаго Сената.

По Государственному Контролю.

Управляющій Олонецкою контрольною палатою д. с. с. Челягинъ перемѣщенъ управляющимъ Полтавскою контрольною палатою.

Старшій ревизоръ Владимірской контрольной палаты надв. сов. Котлубай назначенъ управляющимъ Олонецкою контрольною палатою.

По Вѣдомству Главнаго Управленія Землеустройства и Земледѣлія.

Назначены: Директоръ департамента Государственныхъ земельныхъ имуществъ, въ должности гофмейстера Высочайшаго Двора, д. с. с. **Риттихъ** товарищемъ главноуправляющаго и Виленскій губернаторъ, въ званіи камергера Высочайшаго Двора, д. с. с. **Любимовъ** директоромъ департамента Государственныхъ земельныхъ имуществъ.

СПРАВОЧНЫЙ ОТДѢЛЪ.

Росписаніе судебныхъ засѣданій Уѣздныхъ Съѣздовъ Олонецкой губерніи на 1912 годъ.

	Январь.	Февраль.	Мартъ.	Апрѣль.	Май.	Іюнь.	Іюль.	Августъ.	Сентябрь.	Октябрь.	Ноябрь.	Декабрь.
Въ Петрозаводскомъ Съѣздѣ	25	17	15	26	22	»	»	27	27	29	22	15/29
Въ Олонецкомъ . .	23/24	»	15	»	23/24	»	»	22/23	»	»	15/16	12/13
Въ Лодейнопольскомъ		»	13	»	21	»	»	20	24	»	13	10
Въ Вытегорскомъ съ	18/19	16	17	»	16	»	»	16	17	»	15	20
Въ Каргопольскомъ .	19	20	16	»	21	18	»	20	21	»	22	15
Въ Пудожскомъ . .	23/24	»	19/20	»	18/19	»	»	»	19/20	»	17/19	»
Въ Повѣнецкомъ . .	»	»	8—9	»	29/30	»	»	31	1	»	17/19	14

Примѣчаніе. Административныя засѣданія во всѣхъ Уѣздныхъ Съѣздахъ, кромѣ Каргопольскаго и Повѣнецкаго назначаются вслѣдъ за судебными. *Въ Каргопольскомъ-же*—7 числа каждаго мѣсяца и затѣмъ по окончаніи судебныхъ засѣданій на слѣдующій присутственный день, а *въ Повѣнецкомъ*—15 и 31 января, 10 и 21 февраля, 3, 21 и 31 марта, 20 и 30 апрѣля, 20 мая, 3, 20 и 30 іюня, 20 іюля, 10 и 31 августа, 4 и 20 сентября, 10 и 31 октября, 10 и 24 ноября, 10 и 30 декабря.

Сессіи Петрозаводскаго Окружнаго Суда

съ участіемъ г.г. присяжныхъ засѣдателей.

1) въ г. Петрозаводскѣ—въ февралѣ, маѣ, сентябрѣ и декабрѣ.
2) » » Каргополѣ—январѣ, маѣ и сентябрѣ.
3) » » Вытегрѣ—іюнѣ и декабрѣ.
4) » » Лодейномъ-полѣ и Олонцѣ—маѣ и ноябрѣ.
5) » » Повѣнцѣ—мартѣ и сентябрѣ.
6) » » Пудожѣ—январѣ, маѣ и сентябрѣ.

Прокурорскіе участки.

Названіе участковъ.	Имя, отчество и фамилія товарищей прокурора.	Число и названіе слѣдствен. участк. въ участкѣ товарища прокурора.	Мѣстожительство товарищей прокурора.
Петрозаводско-Повѣнецкій. Олонецко-Лодейнопольскій. Вытегорско-Пудожскій. Каргопольскій участокъ.	Б. И. Максютенко. В. А. Прѣсняковъ. В. Т. Митюшинъ. В. И. Кубіевичъ.	Петроз. у. 1 и 2 уч. и Пов. слѣдст. уч. (3). Олон. слѣдств. уч., 1 2 уч. Лодейноп. у. (3). 1 и 2 уч. Вытег. у. и Пудож. слѣдств. уч. (3). 1 и 2 уч. Каргопольск. уѣзда (2).	Гор. Петрозаводскъ.

Участки городскихъ судей въ г. Петрозаводскѣ.

1-й участокъ—Закаменное, Слободка и Городск. уч.

2-й участокъ—Зарѣка и Голиковка.

Въ г. Вытегрѣ—для всего города.

Дѣленіе губерніи на призывные участки по отбыванію воинской повинности.

Петрозаводскій уѣздъ.

1-й уч. г. Петрозаводокъ.—Сюда относятся: г. Петрозаводскъ и волости: Шуйская, Ялгубская, Сямозерская, Святозерская, Шелтозерско-Бережная, Ладвинская и Острѣчинская.

2-й уч. с. Кондопога;—сюда относятся волости: Кондопожская, Спасопреображенская, Толвуйская, Великогубская, Сѣногубская и Типиницкая.

Лодейнопольскій уѣздъ.

1-й уч. г. Лодейное-Поле;—сюда относятся: г. Лодейное-Поле и волости: Мирошкинская, Заостровская, Подпорожская и Шапшинская.

2-й уч. с. Ошта;—сюда входятъ волости: Шимозерская, Оштинская, Виницкая и Юксовская.

Вытегорскій уѣздъ.

1-й уч. г. Вытегра;—сюда относятся г. Вытегра и волости: Вытегорская, Девятинская, Бадожская, Коштугская, Кондушская, Макачевская, Андомская и Тудозерская.

2-й уч. дер. Григорьева, Шильдск. вол.;—сюда относятся волости: Чернослободская, Шильдская, Ухотская, Тихмангская и Стрѣльниковское общество обѣльныхъ крестьянъ.

Каргопольскій уѣздъ.

1-й уч. г. Каргополь;—сюда относятся г. Каргополь и волости: Надпорожская, Усачевская, Лодыгинская, Калитинская, Павловская, Нифантовская, Панфиловская, Лядинская и Лекшмозерская.

2-й уч. Нименскій пог. Андреев. вол.;—сюда относятся волости: Андреевская, Ряговская, Фатьяновская, Воезерская, Мелентьевская и Большесторонская.

3-й уч. село Архангелы;—сюда относятся волости: Архангельская, Троицкая, Александровская, Богдановская, Волосовская, Кенорѣцкая, Ошевенская, Кенозерская и Заднедубровская.

Пудожскій уѣздъ.

1-й уч. г. Пудожъ;—сюда относятся г. Пудожъ и волости: Коловская, Нигижемская, Авдѣевская и Водлозерская.

2-й уч. дер. Вершининская;—сюда относятся волости: Вершининская, Почезерская, Корбозерская и Колодозерская.

3-й уч. с. Бережная-Дуброва;—сюда относятся волости: Боярская, Красновская, Шелтомская и Карякинская.

Олонецкій уѣздъ.

Одинъ участокъ для всѣхъ волостей и города—въ г. Олонцѣ.

Повѣнецкій уѣздъ.

Одинъ участокъ для всѣхъ волостей и города—въ г. Повѣнцѣ.

Взаимное разстояніе городовъ Олонецкой губерніи.

	Кар.	Выт.	Лод.-п.	Олон.	Пуд.	Пов.
Петрозаводскъ	609	385 1/2	200 1/4	148	485 1/2	186 1/4
Каргополь		223 1/2	408 3/4	461	323 3/4	795 1/4
Вытегра			185 1/4	237 1/2	100 1/4	571 1/2
Лодейное-поле				52 1/4	285 1/2	386 1/2
Олонецъ					337 3/4	334 1/4
Пудожъ						671 3/4

Отъ Петрозаводска до Вытегры, по прямому Вытегорскому тракту (чрезъ Вознесенье), 208 верстъ.

Разстояніе городовъ отъ столицъ.

	С.-Петербурга.	Москвы.
Петрозаводскъ	450 1/2	1059 1/2
Олонецъ	302 1/2	911 1/2
Лодейное-поле	250 1/4	859 1/4
Вытегра	435 1/2	1044 1/2
Каргополь	659	1268
Пудожъ	535 3/4	1144 3/4
Повѣнецъ	636 3/4	1245 3/4

СОСТАВЪ

становъ и волостей Олонецкой губерніи съ указаніемъ мѣстонахожденія и ближайшаго почтоваго отдѣленія.

Названіе уѣздовъ, становъ и волостей.	Мѣстонахожденіе становыхъ квартиръ и волостныхъ правленій.	Адресъ почтовый.	Разстояніе въ вер.		
			От становой кварт.	От уѣзд. города.	От губернскаго гор.
Петрозаводскій уѣздъ.					
I станъ.	г. Петрозав.	—	квар.	—	—
Волости:					
Шуйская	д. Ивановская	Черезъ Петрозаводскую земскую почту.	17	—	17
Ялгубская	Ялгуба.		25	—	25
Ладвинская	Ладвинск. пог.		54	—	54
Острѣчинская . . .	д. Осташева.		90	—	90
Шелтозерско-Береж.	д. Еремѣевъ пос.		78	—	78
II станъ.	Сямозер. пог.		квар.	—	—
Спасопреображенская	д. Спаск. губ.	Чрезъ Петрозаводскую земскую почту.	—	—	62
Сямозерская	Сямозерск. пог.		—	—	93
Святозерская	Святоз. пог.		—	—	60
III станъ.	г. Петрозаводскъ.	Почт. ст. *Кондога*	квар.	—	—
Кондопожская . . .	с. Кондога.		58	—	58
Великогубская . . .	Великогубск. пог.	*Великая губа.*	252	—	252
Сѣногубская . . .	Сѣногубская.		—	—	—
Типиницкая	Типиницы.		—	—	104
Толвуйская	Толвуйскій пог.	*Шунга.*	145	—	145
Олонецкій уѣздъ.					
I станъ.	с. Видлицы.	Почт. ст. *Видлицы.*	квар.	45	193
Волости:			—	45	193
Видлицкая					
Коткозерская	д. Коткозеро.	Поч. с. *Кескозеро.*	83	38	110
Рыпушкальская . . .	д. Рыпушкалицы.	Г. Олонецъ.	40	5	153
Туломозерская . . .	д. Палалахта.	Почт. ст. *Видлицы.*	54	99	131
Ведлозерская	д. Рѣчное Устье		59	77	98
II станъ.					
Важинская	д. Скуратово.	Поч. ст. *Подпорожье.*	квар.	74	222
Мятусовская	д. Мятусово.		25	99	247
Неккульская	д. Неккулицы.	Чрезъ Неккульск. вол. правленіе.	62	12	160
Алексѣевская . . .					
Лодейнопольскій уѣздъ					
I станъ.	г. Лодейное-поле.	—	квар.	—	200 1/4
Волости:					
Подпорожская . . .	д. Подпорожье.	Ст. *Подпорожье.*	46	46	246 1/2
Мирошкинская . . .	д. Мирошкиницы.	г. Лодейн.-поле, чрезъ Пол. Упр.	2	2	202 1/4
Заостровская	д. Заостровье.		20	20	220 1/4

Названіе уѣздовъ, становъ и волостей.	Мѣстонахожденіе становыхъ квартиръ и волостныхъ правленій.	Адресъ почтовый.	Разстояніе въ вер.		
			Отъ становой кварт.	Отъ уѣзд. города.	Отъ губернскаго гор.
II станъ.					
Юксовская	с. Виницы.	Ст. *Юксовско-Батаневская*	квар.	126½	325¾
Виницкая	с. Юксовичи.		35	91//	291¾
Шапшинская	с. Виницы.		—	126½	325¾
	с. Русконицы.	г. Лодейн.-Поле, чр. Полиц. Упр.	53	35	225¼
III станъ.					
Оштинская	с. Вознесенская пристань.	Ст. *Ошта*. — Лодейнопольск. уѣзда.	квар.	126½	326¾
					144 *)
			46	190	375 /4
Шимозерская . . .	д. Фоминско-Мошниковская.				190 *)
Вытегорскій уѣздъ.					
I станъ.					
Волости:	д. Лонская, Девятинск. вол	Ст. *Девятинская*.	квар.	22½	230
Вытегорская	д. Анхимовская.	Вытег. вол. пр.	15½	7	215
Девятинская	д. Парфіевская.	Ст. *Девятинская*.	—	22½	230
Бадожская	д. Анненскій м.	Ст. *Анненскій м.*	31	53	261
Коштугская	д. Марковская.	Ст. *Мегорская*	83	61	193
II станъ.	Г. Вытегра.	—	квар.	—	208
Волости:					
Кондушская	с. Кондушск. пог.	Ст. *Мегорская*.	27	27	181
Андомская	д. Брызгалова.		32	32	240
		Ст. *Маріинская*.			242
Макачевская	д. Макачева.		34	34	230
Тудозерская	д. Тудозеро.		12	12	379½
III станъ.	Усад. Ковежская. Ухотской вол.	Ст. *Тоболкинская*	квар.	171½	
	д. Игнатово.	Ст. *Кузнецовская*.	74½	97	305
Чернослободская . .	д. Григорьева.	Ст. *Кречетовская*	21½	150	358
Шильдская	д. Климовская.		1½	170	378
Ухотская	Тоболкина.	Станція *Тоболкинская*.	9½	181	389
Тихмангская	д. Патровская.				
Каргопольскій уѣздъ.					
I станъ.	г. Каргополь.	Г. Каргополь.	квар.	—	608
Волости:					
Усачевская	д. Сигаевская.		27	27	635
Нифантовская . . .	д. Поздышева.		22	22	630
Лядинская	д. Дудкинская.	Г. Каргополь, чрезъ зем. поч.	33	33	641
Лекшмозерская . . .	д. Хволинская.		55	55	637
Панфиловская . . .	д. Захарьевская.		13	13	621
Калитинская	д. Большекондрат.		11	11	619
Надпорожская . . .	д. Абакумова.	Г. Каргополь.	12	12	620
Павловская	д. Рипаково.		6	5	613

*) Подъ чертою показано разстояніе ближайшимъ земскимъ (Выг.) трактомъ.

Названіе уѣздовъ, становъ и волостей.	Мѣстонахожденіе становыхъ квартиръ и волостныхъ правленій.	Адресъ почтовый.	Разстояніе въ вер.		
			Отъ становой квар.	Отъ уѣзд. города.	Отъ губернскаго гор-
II станъ.	д. Шелеховская.	Ст. *Коневская.*	26	78	686
Александровская . .	д. Александровск.		квар.	52	659
Архангельская . . .	д. Сорокинская.	Ст. *Архангельск.*	17	59	669
Быковская	д. Семеновская.		12	39	647
Волосовская	д. Афанасовская.	Ст. *Федовская.*	27	78	686
Заднедубровская . .	д. Степановская.	Г. Каргополь,	67	118	726
Кенорѣцкая	д. Федово.	чрезъ зем. поч.	58	77	685
Богдановская	д. Рянусово.		17	42	650
Кенозерская	д. Низъ.	Ст. *Няндома.*			
Ошевенская	д. Няндома.				
III станъ.	д. Андреевская.	г. Каргополь.	квар.	83	678
Андреевская	д. Кустово.	Ст. *Ряговская.*	62	10	618
Лодыгинская	д. Островская.	Ст. *Вандыши*	40	35	643
Ряговская	д. Куфтыревск.	ст. *Няндома.*	63	111	819
Мелентьевская . . .	д. Кузнецовская		56	129	737
Фатьяновская . . .	д. Смѣшковская.	Разъѣздъ № 8	63	140	748
Воезерская	д. Большая стор.	М. А. Я. жел.	128	156	764
Большесторонская . .		дороги.			
		(Шалякушка).			
Пудожскій уѣздъ.					
I станъ.	Г. Пудожъ.	—	квар.	—	306½
Волости:					
Нигижемская	д. Каршевская.	Г. Пудожъ,	21	21	288½
Коловская	д. Коловская.		8	8	314½
Авдѣевская	д. Авдѣевская.	чрезъ земскую	41	41	347½
Водлозерская	д. Канзанаволокъ.		69	69	375½
Колодозерская . . .	д. Погостъ.	почту.	70	70	376½
Корбозерская	д. Васюковская.		85	85	391½
II станъ.	с. Бережная-Дуброва.	Почт. ст. *Конево.*	квар.	190	496½
Красновская	д. Шеѣна.	Г. Пудожъ,	16	206	512½
Шелтомская	д. Шолтома.	чрезъ земскую	13	177	183½
Карякинская	д. Карякинская.	почту.	—	—	—
Боярская	д. Бураковская.	Почт. ст. *Федово.*	35	225	531½
Вершининская . . .	д. Вершининская.	г. Пудожъ, чрезъ	71	119	425½
Почезерская	д. Кузьминская.	земскую почту.	98	150	456½

Названіе уѣздовъ, становъ и волостей.	Мѣстонахожденіе становыхъ квартиръ и волостныхъ правленій.	Адресъ почтовый.	Разстояніе въ вер.		
			Отъ становой квартиры.	Отъ уѣзднаго города.	Отъ губернскаго города.
Повѣнецкій уѣздъ.					
I станъ.	г. Повѣнецъ.	—	квар.	—	186 1/2
Волости:					
Шунгская	пог. Шуньга.	ст. *Шуньга.*	74	74	190
Римская	д. Семеновская.	Повѣнецъ, чрезъ зем. поч.	121	121	306
Даниловская	сел. Данилово.		72	72	257
Петровско-Ямская .	д. Вожмосалма.	Почт. ст. *Вожмосалма.*	84	84	269
II станъ.	с. Паданы.				
Богоявленская . .	д. Богоявленская.	Почтовая ст. *Паданы.*	квар.	115	282
Ругозерская . . .	с. Ругозеро.		115	230	397
Мяндусельгская *) . .	с. Мяндусельга.	Почт. ст. *Лумбуши.*	90	80	245
III станъ.	сел. Поросъ-озер.	Почт. ст. *Паданы.*	квар.	396	513
Ребольская	с. Ребо́лы.	Поросъ-озерск. волостн. пр.	182	214	373
Поросъ-озерская . .	с. Поросъ-озеро.				
Линдозерское общество Мяндусельгск. вол, .	с. Мяндусельга.	Ст. *Лумбуша.*	310	80	245

Мѣстожительство полицейскихъ урядниковъ.

Петрозаводскій уѣздъ. *1-й станъ*—въ сел. Шуѣ, Ялгубѣ, Ладвѣ, Острѣчинахъ, Шелтозерѣ и Вознесеньѣ. *2-й станъ*—въ сел. Сямозерѣ, Пряжѣ, Спасской-губѣ, Соломенномъ и Кончезерѣ. *3-й станъ*—въ сел. Кондопогѣ, Великой-губѣ, Сѣнной-губѣ, Тишницахъ и Толвуѣ.

Олонецкій уѣздъ. *1-й станъ*—въ сел. Большомъ Лисьемъ берегѣ, Рыпушкалицахъ, Коткозерѣ, Ведлозерѣ и Палалахтѣ. *2-й станъ*—въ сел. Усть Боярской, Мятусовѣ, Мегрегѣ и Александро-Свирскомъ монастырѣ.

Лодейнопольскій уѣздъ. *1-й станъ*—въ сел. Заостровьѣ, Мирошкиничахъ и Подпорожьѣ. *2-й станъ*—въ сел. Виницахъ, Русконицахъ и Юксовичахъ. *3-й станъ*—въ сел. Оштѣ, Шимозерѣ и Вознесеньѣ.

Вытегорскій уѣздъ. *1-й станъ*—въ дер.: Анхимовской, Парфіевской, Антиной и Павловской. *2-й станъ*—въ дер.: Гуляевой, Желвачевой, Камиковской и Кондушскомъ погостѣ. *3-й станъ*—въ дер.: Тоболкиной, Патровской, Григорьевской и Игнатовой.

Каргопольскій уѣздъ. *1-й станъ*—въ дер.: Сопухинѣ, Осташевской, Поздышевѣ, Андроновской (Ольховцы), Воротниковской, Калитинской и Ватамановской. *2-й станъ*—въ сел.: Федовѣ и Александровѣ, дер.: Шелеховской, Афоносовской, Семеновской, Быковской, Погостской и Ряпусовѣ. *3-й станъ*—

*) Безъ Линдозерскаго общества.

въ дер.: Андреевской, Проковской, Елизаровской, Большой сторонѣ, Куфтыревской, Есиной и Лазаревской.

Пудожскій уѣздъ. *1-й станъ*—въ дер.: Яковлевой горѣ, Афанасьевской, Кривцахъ, Воробьевской, Большомъ Куганаволокѣ и Доршинской. *2-й станъ*—въ дер.: Шуриньгѣ, Бережной Дубровѣ, Вершининской, Филипповской, Каряжиной и Бураковской.

Повѣнецкій уѣздъ. *1-й станъ*—въ сел.: Шунгскомъ погостѣ, Кяппесельгѣ, Даниловѣ и дер.: Римской и Вожмосалмѣ. *2-й станъ*—въ сел.: Мяндусельгѣ, Шаданахъ и Ругозерѣ. *3-й станъ*—въ сел.: Поросъ-озерѣ и Реболахъ.

Участки Земскихъ Начальниковъ.

ПЕТРОЗАВОДСКІЙ УѢЗДЪ: **1-й участокъ** (*г. Петрозаводскъ*), волости: Шуйская (*дер. Ивановская, по земской почтѣ*), Спасопреображенская (*дер. Спасская губа, по земск. почтѣ*), Сямозерская (*Сямозерскій погостъ, по зем. почтѣ*), Святозерская (*Святозерскій погостъ, прав. почта*), Ялгубская (*Ялгуба, по земск. почтѣ*); **2-й участокъ** (*г. Петрозаводскъ*), волости: Ладвинская (*Ладвинскій погостъ, по зем. почтѣ*), Шелтозерско-Бережная (*дер. Еремеевъ пос., по зем. почтѣ*), Острѣчинская (*дер. Осташево, по зем. почтѣ*); **3-й участокъ** (*с. Великая губа, ст. Великая губа*), волости: Кондопожская (*с. Кондопога, ст. Кондопога*), Великогубская (*Великогубскій пог., ст Великая губа*). Толвуйская (*Толвуйскій пог., ст. Шунга*), Сѣногубская (*Сѣная губа, ст. Великая губа*), Типиницкая (*с. Типиницы, ст. Великая губа*).

ОЛОНЕЦКІЙ УѢЗДЪ: **1-й участокъ** (*с. и ст. Важины*), волости: Важинская (*дер. Скуратово, ст. Важины*), Коткозерская (*дер. Коткозеро, ст. Кескозеро*), Неккульская (*дер. Неккулицы, пр. поч. при вол. правл.*), Алексѣевская (*дер. Царубіевская, ст. Александро-Свирск.*), Мятусовская (*дер. Мятусово, ст. Подпорожье*); **2-й участокъ** (*г. Олонецъ*) волости: Рыпушкальская (*дер. Рыпушкалицы, г. Олонецъ*), Видлицкая (*с. Видлицы, ст. Видлицкій заводъ*), Ведлозерская (*дер. Рѣчное устье, ст. Видлицкій зав.*), Туломозерская (*дер. Палалахта, ст. Видлицкій заводъ*) и г. Олонецъ.

ЛОДЕЙНОПОЛЬСКІЙ УѢЗДЪ: **1-й участокъ** (*с. Ошта, с. Ошта*), волости Юксовская (*с. Юксовичи, ст. Юксовско-Баташевская*), Виницкая (*с. Виницы, ст. Юксовско-Баташевская*), Оштинская (*с. и ст. Ошта*), Шимозерская (*дер. Фоминско-Мошниковская, ст. Ошта*); **2-й участокъ** (*г. Лодейное-поле*), волости: Мирошкинская (*дер. Мирошкиничи, г. Лодейное-поле, чрезъ пол. упр.*), Заостровская (*дер. Заостровье, г. Лодейное-поле, чрезъ пол. упр.*), Подпорожская (*дер. и ст. Подпорожье*), Шашинская (*с. Русскопицы, г. Лодейное-поле, чрезъ пол. упр.*), и гор. Лодейное-поле.

ВЫТЕГОРСКІЙ УѢЗДЪ: **1-й участокъ** (*г. Вытегра*), волости: Кондушская (*с. Кондушскій погостъ, ст. Мегорская*), Андомская (*д. Брызгалова, ст. Маріинская*), Макачевская (*деревня Макачева, станція Маріинская*), Контугская (*деревня Марковская, станція Мегорская*), Тудозерская (*деревня Тудозеро, ст. Маріинская*); **2-й участокъ** (*г. Вытегра*), волости: Вытегорская (*дер.*

Анхимовская, г. Вытегра), Девятинская (*д. Парфіевская, ст. Девятины*), Бадожская (*д. и ст. Анненскій мостъ*), Чернослободская (*д Игнатово, станц. Кузнецовская*); **3-й участокъ** (*усадьба Ковежское, Ухотск. вол., ст. Тоболкино*), волости: Шильдская (*д. Григорьева, ст. Кречетовская*), Ухотская (*д. Климовская, ст. Тоболкино*), Тихмангская (*дер. Патровская, ст. Тоболкино*) и д. Стрѣльниковскій починокъ.

КАРГОПОЛЬСКІЙ УѢЗДЪ: 1-й участокъ (*г. Каргополь*), волости: Калитинская (*д. Большекондр., г. Каргополь*), Павловская (*д. Рипаково, г. Каргополь*), Панфиловская (*д. Захарьевская, г. Каргополь, чрезъ зем. почту*), Лядинская (*д. Дудкинская, г. Каргополь, чрезъ зем. почту*), Лекшмозерская (*д. Хвалинская, г. Каргополь, чрезъ зем. почту*), и г. Каргополь; **2-й участокъ** (*д. Сорокинская, Арх. вол., ст. Архангельская*) волости: Богдановская (*д. Федово, ст. Федовская*), Александровская (*д. Мишковская, ст. Конево*), Архангельская (*д. Сорокинская, ст. Архангельская*), Волосовская (*д. Афонасовская, ст. Архангельская*), Троицкая (*д. Семеновская, ст. Архангельская*), Кенорѣцкая (*дер. Степановская, ст. Архангельская*), Заднедубровская (*д. Чажепская, ст. Конево*); **3-й участокъ** (*поселокъ Няндома, ст. Няндома*), волости: Мелентьевская (*д. Гуфтыревская, ст. Вондыш*), Андреевская (*д. Андреевская, ст. Няндома*) Фатьяновская (*д. Кузнецовская, ст. Няндома*), Воезерская (*д. Смыковская, ст. Няндома*), Большесторонская (*д. Больш. сторона, разъѣздъ 8-й М.-Я.-А. ж. д. (Шалакуша*); **4-й участокъ** (*г. Каргополь*), волости: Надпорожская (*д. Абакумова, г. Каргополь*), Усачевская (*д. Сивкевская, г. Каргополь*), Лодыгинская (*д. Кустово, г. Каргополь*), Ряговская (*д. Островская, ст. Ряговская*), Нифантовская (*д. Поздышева, г. Каргополь, чрезъ зем. почту*), Ошевенская (*д. Низъ, г. Каргополь, чрезъ зем. почту*), Кенозерская (*д. Рятусово, г. Каргополь, чрезъ зем. почту*).

ПУДОЖСКІЙ УѢЗДЪ: 1-й участокъ (*г. Пудожъ*), волости: Нигинемская (*д. Карпиевская, г. Пудожъ, чрезъ зем. почту*), Авдѣевская (*д. Авдѣевская, г. Пудожъ, чрезъ зем. почту*), Водлозерская (*дер. Канзапаволокъ, г. Пудожъ, чрезъ зем. почту*) и г. Пудожъ; **2-й участокъ** (*г. Пудожъ*), волости: Вершининская (*д. Вершининская, г. Пудожъ, чрезъ зем. почту*), Колозерская (*д. Коловская, г. Пудожъ, чрезъ зем. почту*), Коробозерская (*д. Васюковская, г. Пудожъ, чрезъ зем. почту*), Колодозерская (*д. Погостъ, г. Пудожъ, чрезъ зем. почту*); **3-й участокъ** (*с. Бережная-Дуброва, ст. Конево*), волости: Боярская (*д. Кураковская, ст. Федово*), Красновская (*д. Шейна, г. Пудожъ, чрезъ зем. почту*), Шелтозерская (*д. Шелтозера, г. Пудожъ, чрезъ зем. почту*), Почезерская (*д. Кузьминская, г. Пудожъ, чрезъ зем. почту*), Карякинская (*д. Карякинская, г. Пудожъ, чрезъ зем. почту*).

ПОВѢНЕЦКІЙ УѢЗДЪ: 1-й участокъ (*г. Повѣнецъ*), волости: Петровско-Ямская (*д. Вожмосалма, пр. п.*), Даниловская (*с. Даниловo, г. Повѣнецъ, чр. зем. почту*), Римская (*д. Семеновская, г. Повѣнецъ, чрезъ зем. почту*) и г. Повѣнецъ; **2-й участокъ** (*д. Большой дворъ, ст. Шунга*), волости: Шунгская и Мяндусельгская (*с. Мяндусельга, ст. Лумбуши*); **3-й участокъ** (*д. Богоявленская, ст. Паданы*), волости: Богоявленская и Ругозерская (*село Ругозеро, ст.*

Паданы); **4-й участокъ** (*с. Поросъ-озеро, пр. п.*), волости: Поросъ-озерская и Ребольская (*с. Реболы, ст. Паданы*).

Участки судебныхъ слѣдователей.

ПЕТРОЗАВОДСКІЙ УѢЗДЪ. **1 й участокъ** (*камера въ г. Петрозаводскѣ*) г. Петрозаводскъ и волости: Шелтозерско-Берегная, Ладвинская и Острѣчинская; **2-й участокъ** (*камера въ г. Петрозаводскѣ*) волости: Святозерская, Сяжозерская, Спасопреображенская, Шуйская, Ягубская, Кондошская, Великогубская, Толвуйская, Сѣногубская и Типиницкая.

ОЛОНЕЦКІЙ УѢЗДЪ и гор. Олонецъ составляютъ одинъ участокъ; камера судебнаго слѣдователя въ г. Олонцѣ.

ЛОДЕЙНОПОЛЬСКІЙ УѢЗДЪ. **1-й участокъ** (*камера въ г. Лодейномъ-Полѣ*) г. Лодейное-поле и волости: Мирошкинская, Шапшинская, Заостровская и Подпорожская; **2-й участокъ** (с. Вознесенская пристань) волости: Оштинская, Шимозерская, Юксовская и Винницкая.

ВЫТЕГОРСКІЙ УѢЗДЪ. **1-й участокъ** (*камера въ г. Вытегрѣ*) г. Вытегра и волости: Вытегорская, Кондушская, Коштугская, Андомская, Макачевская, Девятинская и Тудозерская; **2-й участокъ** (*камера въ г. Вытегрѣ*) волости: Бадожская, Чернослободская, Шильдская, Ухотская и Тихмангская.

КАРГОПОЛЬСКІЙ УѢЗДЪ. **1-й участокъ** (*камера въ г. Каргополѣ*) г. Каргополь и волости: Павловская, Панфиловская, Лядинская, Лекшмозерская, Надпорожская, Калитинская, Лодыгинская, Ряговская, Андреевская, Мелентьевская, Фатьяновская, Воезерская, Полуборское общ., Нифантовской волости и Ольховское общество, Усачевской волости; **2-й участокъ** (*камера въ г. Каргополѣ*) волости: Большесторонская, Архангельская, Ошевенская, Кенозерская, Троицкая, Кенорѣцкая, Заднедубровская, Александровская, Богдановская, Волосовская, Нифантовская, безъ Полуборскаго общества и Усачевская безъ Ольховскаго общества.

ПУДОЖСКІЙ УѢЗДЪ и городъ Пудожъ составляютъ одинъ участокъ. Камера въ городѣ Пудожѣ.

ПОВѢНЕЦКІЙ УѢЗДЪ и городъ Повѣнецъ составляютъ одинъ участокъ. Камера въ г. Повѣнцѣ.

Почты.

Правительственныя.

Г. Петрозаводскъ.

Приходятъ: изъ С.-Петербурга ежедневно въ 10 час. 20 мин. вечера.
» Повѣнца въ 12 ч. 45 м. дня по понедѣльник. и четвергамъ обыкновенная и въ 12 ч. 45 м. дня по субботамъ и средамъ одноконная.

Отходятъ: въ С.-Петербургъ ежедневно въ 5 час. дня.
» Повѣнецъ по вторникамъ, субботамъ въ 6 ч. в. обыкновенныя и по четвергамъ и воскресеньямъ одноконныя въ тоже время.

Г. Олонецъ.

Приходятъ: { изъ Петрозаводска въ 9 час. 10 мин. утра. / » С.-Петербурга въ 5 час. 10 мин. утра. } ежедневно.

Отходятъ: { въ С.-Петербургъ—въ тотъ же день черезъ 1 часъ. / » Петрозаводскъ—въ 6 ч. 10 м. утра ежедневно.

По тракту—Сердоболь *отходятъ:* по понедѣльникамъ въ 3 ч. 30 м. дня обыкн.,
по четвергамъ въ 1 ч. дня однокон.
до Видлицъ.
приходятъ: по вторникамъ въ 11 ч. 50 м. утра обыкн.
и пятницамъ въ 3 ч. 30 м. ночи однокон.
изъ Видлицъ.

Г. Лодейное-поле.

Приходятъ: ежедневно: изъ Петербурга въ 7 ч. 55 м. вечера.
Петрозаводска въ 4 ч. 20 м. дня:
Архангельска въ 8 ч. 45 м. вечера.

Отходятъ: ежедневно: въ 5 час. утра въ С.-Петербургъ.
» » 11 » вечера—Петрозаводскъ.
» » 12 » 10 м. ночи—Архангельскъ.

Г. Вытегра.

Изъ С.-Петерб. Пудожа. Архангельска. Девятинъ.

Одноконныя:

Приходятъ: { по понед. / » вторн. / » четверг. / » суббот. / па / » воскр. / » средамъ / » пятниц. } 7 ч. 5 м. по полудни. { по понед / » пятниц. / ро / » средамъ / » суббот. } 7 ч. 5 м. по полуночи. { по средамъ / » суббот. / кон / » понед. / » пятниц. } 7 ч. 35 м. по полуночи. { по вторн. / ныя. / » пятниц. } 8 ч. 15 м. по полуночи.

Въ С.-Петерб. Пудожъ. Архангельскъ. Девятины.

Одноконныя:

Отходятъ: { по понед. / » вторн. / » четверг. / » суббот. / па / » средамъ / » пятниц. / » воскр. } въ 11 ч. по полудни. { по средамъ / » суббот. / ро / » понед. / » четверг. } въ 3 ч. по полудни. { по вторн. / » пятниц. / кон / » воскр. / » средамъ } въ 11 ч. 30 м. вечер. { по понед. / ныя. / » четверг. } въ 11 ч. 30 м. вечер.

Г. Каргополь.

Приходятъ:

Изъ Вытегры.

1 ч. 5 м. ночи.	по пятниц.	обыкн.
	» вторн.	
	» четверг.	одно-
	» воскр.	кон.

Няндомы.

2 ч. 15 м. дня.	по воскрес.	обыкн.
	» вторн.	
	» четверг.	
	» суббот.	одно-
	» понед.	кон.
	» пятниц.	

Федова.

по воскр.	обык.	7 ч. 35 м. утр.
» средамъ		
» вторн.	одно-	7 ч 20 м. утр.
» пятниц	кон.	

Отходятъ:

Въ Вытегру.

6 ч. вечера.	по воскрес.	обыкн.
	» четвер	
	» вторн.	одно-
	» пятниц.	кон.

Няндому.

9 ч. утра.	по понед.	обыкн.
	» средамъ	
	» суббот.	
	» четверг.	одно-
	» пятниц.	кон.
	» воскрес.	

Федово.

8 ч. вечера.	по в скрес.	обыкн.
	» средамъ	
	» понед.	одно-
	» пятниц	кон.

Г. Пудожъ.

Приходятъ: Изъ Вытегры.

2 ч 5 м. ночи.	по вторн.	обыкн.
	» пятн.	
	» четверг.	одно-
	» воскрес.	кон.

Отходятъ: Въ Вытегру.

въ 8 час. пополудн.	по вторн.	обыкн.
	» пятниц	
	» четверг.	одно-
	» воскр.	кон.

Г. Повѣнецъ.

Приходятъ:

Изъ Петрозаводска.

3 ч. 45 м. по полудни	по средамъ	обыкн.
	» воскресен.	
3 ч. 45 м. дня.	» понедѣльн.	одно-
	» пятницамъ.	кон.

Изъ Сумскаго посада.

1 ч. 35 м дня.	по четвергамъ.	
1 ч. 35 м. дня	по воскресен.	

Отходятъ:

Въ Петрозаводскъ.

3 ч. по полудни.	по средамъ	обыкн.
	» воскресен.	
3 час. дня.	» вторник.	однок.
	» пятницамъ.	

Въ Сумскій посадъ.

5 час. по полудни	по понедѣльн.	
5 час. по полудни.	по четвергамъ.	

Дѣйствія почтово-телеграфной конторы въ Петрозаводскѣ открыты во весь годъ *безпрерывно* въ теч ніи круглыхъ сутокъ.

Почтовыя операціи при волостныхъ правленіяхъ.

На основаніи Высочайше утвержденныхъ 24 января 1900 года правилъ, пріемъ и выдача всякаго рода почтовой корреспонденціи производится въ слѣдующихъ волостныхъ правленіяхъ Олонецкой губерніи: *Некрасовскомъ, Ведлозерскомъ и Туломозерскомъ*—Олонецкаго уѣзда. *Петровско-Ямскомъ, Ругозерскомъ и Поросъ-Озерскомъ* - Повѣнецкаго; *Кенорѣцкомъ, Лекимозерскомъ, Волосовскомъ, Нифантовскомъ, Фатьяновскомъ и Воезерскомъ* Каргопольскаго; *Сямозерскомъ и Святозерскомъ*—Петрозаводскаго; *Заостровскомъ*—Лодейнопольскаго; *Вытегорскомъ, Коштугскомъ и Шильдскомъ*—Вытегорскаго уѣзда.

РОСПИСАНІЕ

хода Петрозаводской уѣздной земской почты.

Съ 1912 года.

Наименованіе почтовыхъ пунктовъ, гдѣ производится пріемъ и выдача всякаго рода корреспонденціи.	Дни отхода почты изъ Петрозаводска.	
Понедѣльникъ.	**Вторникъ.**	**Пятница.**
Педасельга. Шелтозеро. Шелтозеро-Бережное. Рыбрѣка. Гимрѣка. Монастырская слобода (Вознесенье). Гакъ ручей. Острѣчины. Ивины. Ладва.	Шуя. Ялгуба. Спасская губа. Вохтозеро. Вешкелицы. Угмойла. Сямозеро. Кончезеро. Пряжа. Тивдія Уссуна. Ялгуба.	Педасельга. Ладва. Ивины. Острѣчины. Гакъ-ручей.
Возвращается въ Петрозаводскъ въ четвергъ.	Возвращается въ Петрозаводскъ въ субботу.	Возвращается въ Петрозаводскъ въ воскресенье.

Пріемъ и выдача корреспонденціи производится въ почтовомъ отдѣленіи уѣзднаго земства во всѣ присутственные дни съ 10 часовъ утра до 3 часовъ пополудни; кромѣ того продажа земскихъ почтовыхъ марокъ и пріемъ простой корреспонденціи производится до 6 часовъ вечера.

Простая корреспонденція, принятая въ дни отхода почты послѣ 3 час., остается не отправленной до слѣдующей почты.

Почта

Пудожскаго земства.

а) По тракту 2-го стана.

Отходитъ вторникъ 3 часа дня.

I. Слѣдуетъ:

1) Коловское Волостное Правленіе.
2) Колодозерское » »
3) Корбозерское » »
4) Тамбицкая лахта земск. станція.
5) Вершининское Волостное Правл.
6) Почезерское » »
7) Корякинское » »
8) Шелтомское » »
9) Бережно-Дубровская земск. стан.
10) Красновское Волостное Правленіе.
11) Боярское » »

II. Возвращается:

1) Красновское.
2) Шелтомское.
3) Корякинское.
4) Почезерское.
5) Вершининское.
6) Корбозерское.
7) Колодозерское.
8) Коловское.

} Вол. Правлен.

9) Пудожъ—въ Воскресенье 11 час. вечера.

б) По Авдѣевской и Нигижемской вол.:

а) Во время зимняго пути:

Отходитъ въ Пятницу въ 6 ч. вечера.

1) Подпорожская земская станція.
2) Семеновская » »
3) Авдѣевское Волостное Правленіе.
4) Песчанская земская станція.
5) Пудожская гора.
6) Песчанское земское училище.
7) Перхъ-наволокская земск. станція.
8) Семеновская земская станція.
9) Нигижемское Волостное Правленіе.
10) Алексѣевская земская станція.

Въ Пудожъ возвращается въ Воскресенье въ 8 час. вечера.

в) По Водлозерскому тракту:

Отходитъ въ Пятницу въ 12 час. дня.

1) Сумозерская земская станція,
2) Сердечкина избушка.

б) Во время лѣтняго пути:

I. Въ Нигижемскую волость:

Отходитъ во Вторникъ въ 6 час. утра.

1) Подпорожская земская станція.
2) Семеновская » »
3) Нигижемское Волостное Правл.
4) Алексѣевская земская станція.

Въ Пудожъ возвращается во Вторникъ въ 5 час. вечера.

II. Въ Авдѣевскую волость:

Отходитъ въ Пятницу въ 6 час. вечера.

1) Сарозерская земская станція.
2) Авдѣевское Волостное Правленіе.
3) Песчанское земское училище
4) Пудожская Гора.

Возвращается по тѣмъ-же пунктамъ въ Пудожъ Воскрес. въ 8 ч. веч.

3) Куганаволокская земская станція.
4) Водлозерское Волостное Правленіе

Возвращается по тѣмъ-же пунктамъ и приходитъ въ Пудожъ въ Субботу въ 7 час. вечера.

Почтовыя правила.

1. Пріемъ и выдача корреспонденціи производится въ уѣздной управѣ и во всѣхъ волостныхъ правленіяхъ.

2. На почту принимаются въ пересылку безплатно: оффиціальныя бумаги и посылки отъ разныхъ присутственныхъ мѣстъ и должностныхъ лицъ; повѣстки на разнаго рода корреспонденцію, письма и бандерольныя отправленія, получаемыя съ почтово-телеграфной конторы; посылки на имя церковно-приходскихъ школъ и земскихъ училищъ.

3. Посылки принимаются вѣсомъ не болѣе пуда; онѣ должны быть заплеваны въ холстъ, ящикъ или клеенку и при томъ хорошо увязаны.

4. На задѣлку и сдачу почты полагается по 1-му стану 2 часа, а по 2-му стану 3 часа.

5. Съ посылокъ, пересылаемыхъ изъ города въ уѣздъ и изъ уѣзда въ другія мѣстности, берется по вѣсу—по 1 коп. съ фунта.

6. Въ случаѣ утраты денежнаго письма или цѣнной посылки адресату выдается изъ управы утраченная сумма, или цѣнность посылки согласно оцѣнки, указанной въ надписи на посылкѣ самимъ адресатомъ.

7. Разсыльный можетъ производить пріемъ и выдачу корреспонденціи въ промежуточныхъ между волостными правленіями селеніяхъ съ учиненіемъ надлежащихъ росписокъ въ книгѣ.

РОСПИСАНІЕ *времени прихода и отхода земской почты по Ошевенско-Кенозерско-Пудожскому тракту, Каргопольскаго уѣзда.*

Зимнее росписаніе.

Названіе почтовыхъ пунктовъ и станцій.	Дни прихода и отхода почты.	Часы прихода и отхода почты. Приход.:	Отход.:
Въ Каргополь (Земск. Управа) . . .	Четвергъ.	—	3 ч. дня.
» Полуборье (земск. стан.)	—	4 1/2 ч. дня.	4 3/4 ч. дня.
» Поздышево (Нифантов. Вол. Правл.)	—	6 ч. веч.	6 1/2 ч. веч.
» Ошевенское (Ошевенск. Вол. Правл.)	—	9 ч. веч.	10 1/2 ч. веч.
» Важка (земская станція)	Пятница.	1 1/2 ч. ноч.	2 ч. ноч.
» Ряпусова (Кенозерск. Вол. Правл.)	—	4 ч. утра.	8 ч. утра.
» Ожигова (земская станція) . . .	—	10 1/2 ч. утра.	11 ч. дня.
» Морцихинская (земск. ст.) . . .	—	12 1/2 ч. дня.	1 ч. дня.
» Орлова (Лекшмозерское Вол. Правл.)	—	1 1/2 ч. дня.	3 ч. дня.
» Лядины (Лядин. Вол. Правл) . .	—	5 1/2 ч. веч.	6 1/2 ч. веч.
» Печниково (зем. стан.)	—	8 ч. веч.	8 1/2 ч. веч.
» г. Каргополь	—	10 1/2 ч. веч.	—

Лѣтнее росписаніе.

Названіе почтовыхъ пунктовъ и станцій.	Дни прихода и отхода почты.	Часы прихода и отхода почты. Приход.:	Отход.:
Каргополь (Земская Управа)	Четвергъ.	—	3 ч. дня.
Полуборье (земская станція)	—	4 1/2 ч. дня.	4 3/4 ч. дня.
Поздышево (Нифант. Вол. Правл.) .	—	6 ч. веч.	6 1/2 ч. веч.
Ошевенскъ (Ошевенск. Вол. Правл.) .	—	9 ч. веч.	10 1/2 ч. веч.
Важка (земская станція)	Пятница.	1 1/2 ч. ноч.	2 ч. ноч.
Ряпусово (Кенозер. Волостное Правленіе)	—	4 ч. утра.	8 ч. утра.
Важка (земская станція)	—	9 1/2 ч. утра.	10. ч. утра.
Ошевенскъ (Ошевенск. Вол. Правл.) .	—	22 ч. дня.	1 1/2 ч. дня.
Поздышево (Нифант. Вол. Правл.) . .	—	4 ч. дня.	4 1/2 ч. дня.
Печниково (земская станція)	—	6 1/2 ч. веч.	7 ч. веч.
Лядины (Лядинск. Вол. Правленіе) .	—	8 1/2 ч. веч.	9 1/2 ч. веч.
Орлова (Лекшмоз. Вол. Правленіе) . .	Суббота.	12 ч. ноч.	1 1/2 ч. ноч.
Лядины (Лядинск. Вол. Правленіе) .	—	4 ч. утра.	4 1/2 ч. утра.
Печниково (земская станція)	—	6 ч. утра.	6 1/2 ч. утра.
г. Каргополь	—	8 1/2 ч. утра.	

Примѣчаніе: пріемъ и выдача корреспонденціи производится въ Каргопольской Земской Управѣ, въ Волостныхъ Правленіяхъ и въ промежуточныхъ между Волостными Правленіями пунктахъ. Всякая корреспонденція и посылка чрезъ земскую почту пересылаются безплатно.

Почта Повѣнецаго земства.

1) Изъ г. Повѣнца до с. Реболъ и обратно.

Отходитъ:	Приходитъ:
Среда.	**Среда.**
Изъ Повѣнца . . . . . 6 ч. веч.	въ Лубмуши . . . . . 8 ч. веч.
» Лумбуши . . . . . 11 ч. ночи.	» Чебино . . . . . 2 ч. утра.
Четвергъ.	**Четвергъ.**
» Чебинъ . . . . . 3 ч. ночи.	» Острѣчье . . . . . 4½ ч. утра.
» Острѣчья . . . . . 5 ч. утра.	» Покровское . . . . . 6½ ч. утра.
» Покровскаго . . . . 8 ч. утра.	» Мяндусельгу . . . . 10 ч. утра.
» Мяндусельги . . . . 2 ч. дня.	» Юстозеро . . . . . 4 ч. дня.
» Юстозера . . . . . 6 ч. веч.	» Святнаволокъ . . 8 ч. в. (ночлегъ).
Пятница.	**Пятница.**
» Святнаволока . . . . 4 ч. утра.	» Койкары . . . . . 6 ч. утра.
» Койкаръ . . . . . 6½ ч. утра.	» Линдозеро . . . . . 9 ч. утра.
» Линдозера . . . . 9½ ч. дня.	» Пяльвозеро . . . . . 1 ч. дня.
» Пяльвозера . . . . 1½ ч. дня.	» Поросъ-озеро . . . . . 3 ч. дня.
» Поросъ-озера . . . . 8 ч. веч.	» Кудама-губу . 11 ч. н. (ночлегъ).
Суббота.	**Суббота.**
» Кудама-губы . . . . . 6 ч. утра.	» Клюшину-гору . . . . 10 ч. утра.
» Клюшиной горы . 10½ ч. утра.	» Лубосалму . . . . . 12½ ч. дня.
» Лубосалмы . . . . 1½ ч. дня.	» Шаверки-озеро . . . 4½ ч. веч.
» Шаверки-озера . . . . 5 ч. веч.	» Лендеры . . . . . 8 ч. веч.
» Лендеръ . . . . . 9 ч. веч.	» Ловутъ-островъ . . . . 10 ч. веч.
» Ловутъ-острова . . . 11 ч. веч.	» Кимовары . . . . . 3 ч. ночи.

Обратно:

Воскресенье.	**Воскресенье.**
» Кимоваръ . . . . . 4 ч. утра.	» Реболы . . . . . 8 ч. утра.
» Реболъ . . . . . 8 ч. веч.	» Кимовары . . . . . 12 ч. ночи.
Понедѣльникъ.	**Понедѣльникъ.**
» Кимоваръ . . . . . 1 ч. ночи.	» Ловутъ-островъ . . . . 4 ч. утра.
» Ловутъ-острова . . . 4½ ч. утра.	» Лендеры . . . . . 5½ ч. утра.
» Лендеръ . . . . . 6½ ч. утра.	» Шаверки-озеро . . . . 9½ ч. утра.
» Шаверки-озера . . 10½ ч утра.	» Лубосалму . . . . . 2 ч. дня.
» Лубосалмы . . . . . 3 ч. дня.	» Клюшину-гору . . . . . 5 ч. веч.
» Клюшиной-горы . . . 6 ч. веч.	» Кудама-губу . . . . 10 ч. веч.
» Кудама-губы . . . 11½ ч. ночи	» Поросъ-озеро . 2½ ч. н. (ночлегъ).
Вторникъ.	**Вторникъ.**
» Поросъ-озера . . . . . 6 ч. утра	» Пяльвозеро . . . . . 8 ч. утра.
» Пяльвозера . . . . . 9 ч. утра.	» Линдозеро . . . . . 1 ч. дня.
» Линдозера . . . . . 2 ч. дня.	» Койкары . . . . . 5 ч. веч.
» Койкаръ . . . . . 6 ч. веч.	» Святнаволокъ . . 8 ч. в. (ночлегъ).

Среда.	
Изъ Святнаволока	6 ч. утра.
» Юстозера	10½ ч. утра.
Четвергъ.	
» Мяндуселькги	4 ч. веч.
» Покровскаго	7 ч. веч.
» Острѣчья	9½ ч. веч.
Пятница.	
» Чебинъ	12 ч. ночи.
» Лумбуши	4 ч. утра.

Среда.	
въ Юстозеро	7 ч. утра.
» Мяндуселькгу	12 ч. дня (ост. и ночл.).
Четвергъ.	
» Покровское	6 ч веч.
» Острѣчье	9 ч. веч.
» Чебино	11 ч. веч.
Пятница.	
» Лумбуши	3 ч. ночи.
» Повѣнецъ	6 ч. утра.

2) изъ г. Повѣнца въ Даниловскую и Римскую волости и обратно.

Отходитъ:	
Четвергъ.	
Изъ Повѣнца	2 ч. дня.
» Габсельги	4 ч. дня.
» Пельякъ	7 ч. веч.
» Тихвина бора	9 ч. веч.
Пятница.	
» Данилова	12 ч. дня.
» Тихвина-бора	3½ ч. дня.
» Пельяки	5½ ч. дня.
Суббота.	
» Челмужи	6 ч. утра
» Пялъмы	12½ ч. дня.
» Пудожской горы	9 ч. веч.
Воскресенье.	
» Пялъмы	6 ч. утра.
» Челмужи	12½ ч. дня.
» Пельяки	4 ч. дня.
» Габсельги	7 ч. веч.

Приходитъ:	
Четвергъ.	
въ Габсельгу	3¾ ч. дня.
» Пельяки	6½ ч. веч.
» Тихвинъ-боръ	8½ ч. веч.
» Данилово	11½ ч. н. (ночлегъ).
Пятница.	
» Тихвинъ-боръ	3 ч. дня.
» Пельяки	5 ч. дня.
» Челмужи	8 ч. в. (ночлегъ).
Суббота.	
» Пяльму	12 ч. дня.
» Пудожскую-гору	2 ч. дня.
» Пяльму	11 ч. н. (ночлегъ).
Воскресенье.	
» Челмужи	12 ч. дня.
» Пельяки	3½ ч. дня.
» Габсельгу	6½ ч. веч.
» Повѣнецъ	9 ч. веч.

Росписаніе времени отхода Пудожской земской почты до Пудожской горы, Повѣнецкаго уѣзда, во время зимняго пути.

Отходитъ изъ Пудожа по пятницамъ въ 6 час. вечера.

	Приходъ.	Отходъ.
Подпорожье	7 час. вечера	8 час. вечера.
Шала	10 час. вечера	4 ч. утра въ субботу.
Авдѣевское вол. правленіе	7 час. утра	9 ч. утра.
Песчаное	12 час. дня	1½ ч. дня.
Пудожская гора	3½ час. дня.	

Правительственныя почтовыя станціи, почтово-телеграфныя отдѣленія и конторы.

Названіе станцій.	Число. Верстъ.	Число. Лошадей.	Учрежденія для пріема корреспонденціи.
По С.-Петербургскому тракту (Новая Ладога, Вытегра, Каргополь и Няндома).			
Новая Ладога *)	24	6	Почтово-телеграфн. контора.
Сясскіе рядки	11¼	9	Почтово-телеграфн. отдѣленіе.
Шахново	17	9	
Манихина	19	9	
Паша	5½	—	Почтово-телегр. отдѣленіе.
Доможирово (Оятс. Сермакса)	10	9	
86¾			
Заостровье	19	10	
Г. Лодейное-Поле	20	12	Почтово-телегр. контора.
39			
Тененичи (Трошенская)	15¾	по 6 лошадей.	Лодейноп. уѣзда.
Яндебско-Бардовская	18		
Подпорожская	11½		Почт.-тел. отдѣлен.
Шеменско-Булаевская	13¼		
Гоморовичи	18¼		
Юксовско-Баташевская	16¼		Почтов. отдѣленіе.
Травниковская	19		
Оштинская	13¾	8	Почт. тел. отдѣлен.
125¾			
Мегорская	24½	6	Почт. отдѣленіе.
Окуловская	18¼	6	
Г. Вытегра	16¾	7	Почт.-тел. контора.
59½			
Девятины	22¼	по 5 лош.	Вытегорск. уѣзда.
Нижне-Рубежская	15		
Анненскій мостъ	16		Почт.-тел. отдѣленіе.
Бурковская	22½		
Кузнецовская	21¼	6	Почтовое отдѣленіе.
97			
Береговская	20½	по 5 лош.	Почт. отдѣл. Кирил. уѣзда.
Кречетовская (Новгор. губ.)	26¾		Почт тел. отдѣл. Вытегорск. у.
Тоболкинская	28		
Лекшморѣцкая	27¾		
Г. Каргополь	23½	6	Почтово-телеграфная контора.
126½			

*) Отъ Новой-Ладоги до желѣзно-дорожной станціи «Званка» 23 версты.

Названіе станцій.	Число. Верстъ.	Число. Лошадей.	Учрежденія для пріема корреспонденціи.	
Есинская	19	по 9 лош.	Почтовое отдѣленіе.	Карг. у.
Ряговская	14			
Липовская	27		Почт.-тел. отдѣлен.	
Няндомская зимой 21 3/4 . .	22 3/4			
	82 3/4			
II.				
Отъ г. Лодейнаго-поля чрезъ г. Петрозаводскъ по направленію къ г. Кеми.				
Г. Лодейное-Поле	—	12	Почтово-телегр. контора.	
Александро-Свирская	16 3/4	8	Почтов. отдѣл. Олон. уѣзда.	
Мегрецкая	23 1/2			
Г. Олонецъ	12	10	Почтово-телеграфн. контора.	
	52 1/4			
Торосъ-озеро	28 3/4	по 8 лош. на каж. ст.		
Кескозеро	24 1/2		Почт. отдѣл. Олонецкаго уѣзда.	
Христіаны	23 1/4			
Пряжа	23 1/4			
Половина	24 1/4	8		
Губ. г. Петрозаводскъ	24	10	Почтово-телеграф. контора.	
	148			
Шуя зимой 15 1/4	16 1/4	по 4 лошади на каждой станціи.	Почтовое отдѣл. Петрозав. у.	
Суна (Янишполе) зимой 25 1/4 .	25 1/2			
Кондопога зимой 8	15 3/4		Почтово-тел. отд. Петрозав. у.	
Мянсельга	18		Почт. отд.	Повѣнецкаго у.
Лижма	14 1/2		—	
Кяппесельга зимой 35	34 1/2		Почт. отд.	
Пергуба	25 3/4			
Лумбуша зимой 11	17		Почтово-телеграфн. контора.	
Г. Повѣнецъ	18 3/4			
	186			
Волозерская	16	по 2 лошади на каждой станціи.		
Маселькгская	15			
Телекинская зимой 10 1/4 . . .	13			
Петровскій-ямъ	25			
Вожмосалма	14 3/4			
Коросъ озеро	34			
Воренжа	25			
	142 3/4			
III.				
Отъ г. Олонца къ гран. Финляндіи.				
Ребола	30	2	Почтово-тел. отд. Олонец. уѣз.	
Видлицкій заводъ *)	18 3/4	—		
Кондуши	12 3/4	2		
	62 1/2			

*) Конной станціи нѣтъ, лошади доставляются для почты содерж. Ребольской и Кондушской ст.

Названіе станцій.	Число. Версть.	Число. Лош.	Учрежденія для пріема корреспонденціи.
IV. *Отъ Оштинской ст. до Вознесенской пристани.*	18 1/2	2	Почт.-тел. конт. Лодейном у.
V. *Отъ г. Вытегры до г. Пудожа.*			
Г. Вытегра	—	7	Почтово-телеграфная контора.
Маріинская	26 1/2		Почтов. отдѣл. Вытегорск. у.
Титовская	13 3/4		
Михалевская	28 1/2		
Алексѣевская	13		
Г. Пудожъ	18 1/2		Почтово-телегр. отдѣленіе.
	100 1/4	По 2 лошади на каждой станціи.	
По проселочн. трактамъ *).			
Отъ Кяппесельги до Шуньги .	48		Почтово-тел. отд. въ Шуньгѣ.
Отъ Лумбушъ до Паданъ . .	93 1/2		Почт.-тел. отд. въ Паданахъ.
	141 1/2		
Отъ Шуньги до Великой губы.	49	2	Почт.-отд. въ Великой губѣ.

Станціи губернскаго земства.

№№	Наименованіе трактовъ и станцій.	Число верстъ.	Число лош.
	1. Петрозаводско-Повѣнецкій трактъ.		
1	Петрозаводская	—	12
2	Шуйская	16 1/2	6
3	Сунская	25 1/2	4
4	Кондопожская	16	4
5	Мянсельгская	17 1/4	4
6	Линдемская	15	4
7	Кяппесельгская	34 1/4	4
8	Пергубская	25 3/4	4
9	Лумбупская	17	4
10	Повѣнецкая	18 3/4	6
		186 1/4	—
	2. Повѣнецко-Сумскій трактъ.		
11	Повѣнецкая	—	6
12	Волозерская	16	2
13	Масельгская	15	2
14	Телекинская	13	2
15	Петровско-ямская . . .	26 1/2	2
		70 1/2	—
	3. Трактъ отъ Петрозаводска до водопада «Кивачъ».		
16	Петрозаводская	—	12
17	Шуйская	16 1/2	6
18	Косалмская	15	4
19	Кончезерская	14	4
	До водопада «Кивачъ» (станціи нѣтъ)	20	—
		65 1/2	
	4. Петербургскій трактъ.		
20	Петрозаводская	—	12
21	Половинская	24	4
22	Пряжинская	24 1/4	4
23	Святозерская	15 1/4	4
24	Кесковерская	30 1/4	4
25	Торосъ-озерская	24 1/4	5
26	Олонецкая	28 3/4	8
27	Мегрецкая	12	4
28	Александро-Свирская . .	23 1/2	4
29	Лодейнопольская	16 3/4	8

**) Лошади содержатся на земскій счетъ.

№№	Наименованіе трактовъ и станцій.	Число верстъ.	Число лош.
30	Заостровская	20	4
31	Сермакса	19	4
		239	
	5. Вытегорско-Пудожскій трактъ.		
32	Вытегорская	—	10
33	Марынская	26 1/2	4
34	Титовская	13 3/4	4
35	Михалевская	28 1/2	4
36	Алексѣевская	13	4
37	Пудожская	18 1/2	6
		100 1/4	
	6. Пудожско-Каргопольскій трактъ.		
38	Пудожская	—	6
39	Кривецкая	24 1/2	4
40	Сюзикъ-озерская	25	4
41	Доршинская	20	4
42	Орловская	22	4
43	Лядинская	22	4
44	Печниковская	22	4
45	Каргопольская	14	8
		149 1/2	
	7. Архангельскій трактъ.		
46	Лодейнопольская	—	8
47	Трошинская	16	4
48	Яндебско Бардовская . .	16	4
49	Шеменско-Булаевская . .	27	4
50	Гоморовичская	18 3/4	4
51	Юксовско-Баташевская .	14 1/4	4
52	Барановская	16	4
53	Оштинская	18	6
54	Мегорская	24 1/2	4
55	Окуловская	19	4
56	Вытегорская	17	10
57	Девятинская	22	8
58	Рубежская	16	4
59	Анненская	15	4
60	Бурковская	21	4
61	Прокшинская	22 3/4	5
62	Перхинская	18 3/4	4
63	Кречетовская	28 1/2	4
64	Чуриловская	18 1/4	5
65	Филосовская	21 1/4	4
66	Лекшморѣцкая	16 1/2	4
67	Каргопольская	23 1/2	8
68	Устьволгская	27	4
69	Архангельская	24	4
70	Коневская	25 3/4	4
71	Красновская	18 3/4	4
72	Федовская	23	4
		528 1/2	
	8. Петрозаводско-Вознесенскій трактъ.		
73	Петрозаводская	—	12
74	Деревянская	23 3/4	4
75	Педасельгская	10	4
76	Шокшинская	24	4
77	Шелтозерско Бережная .	21	4
78	Рыборѣцкая	16	4
79	Гиморѣцкая	15	4
80	Вознесенская	19 1/4	6
		129 1/2	
	9. Вѣтвь отъ ст. Вознесенье до ст. Ошта.		
81	Вознесенская	—	5
82	Оштинская	18 1/2	6
		18 1/2	
	10. Зимнее сообщеніе съ г. Пудожемъ.		
83	Петрозаводская	—	12
84	Ялгубская	12	4
85	Леликовская	40	4
86	Уножская	40	4
87	Семеновская	25	4
88	Подпорожская	15	4
89	Пудожская	11	6
		143	
	11. Сердобольскій трактъ.		
90	Видлицкая	—	4
91	Тулокская	15	4
92	Ильинская	15	4
		30	
	12. Шенкурскій трактъ.		
93	Каргопольская	—	8
94	Малошальская	19	4
95	Ряговская	13	4
96	Липовская	27	4
97	Няндомская	24	4
		84	

Пудожско-Повѣнецкій трактъ.

Г. Пудожъ	— вер.	Пяльма	13 вер.
Сарозеро	25 »	Челмужи	35 »
Купецкое	14 »	Пельяки	22 »
Песчаное	25 »	Габсельга	24 »
Пудожская гора	20 »	Повѣнецъ	15 »
		Итого . .	193вер.

ТЕЛЕФОНЫ.

Въ г. Петрозаводскѣ частная телефонная сѣть.

СПИСОКЪ АБОНЕНТОВЪ.

№№ аппар	АБОНЕНТЫ.	№№ аппар	АБОНЕНТЫ
211	Абаза Н. В. земс. начал. 2 уч.	195	Бронзовъ О. І.. священникъ
74	Аверкинъ А. М. наслѣдники.	88	Будрецкій С. М., губ. ветер. инс.
32	Аврамовъ В. П. Инсп. мед. части горнаго округа	235	Бѣляевъ лѣсопильный заводъ
86	Акимовъ П. М.	161	Валлеръ А. М.
203	Арестный домъ уѣзд. земства.	204	Варзугинъ Н. П.
202	Аристаровъ М. Г., членъ губ. зем. улравы	27	Введенскій А. И., Докторъ мед.
87	Безпальчевъ А. В. Гражд. Инжен.	40	Винный Казенный складъ
167	Биневичъ А. Э., гостинный дворъ	3	Вице-Губернаторъ
34	Благовѣщенскій И. И. Совѣт. губ. правленія	210	Водопьяновъ И. Г., Завѣд. Уѣзд земс. почтой
21	Больн. Александровскаго завода.	54	Воинскій Начальникъ
113	» аптека губернск земства.	149	Войткевичъ В. Ц., прис. повѣр.
104	» Глазное отдѣленіе	68	Волковичъ И. Л. Дирек. нар. уч.
114	» Заразное отдѣленіе	121	Врачебный Инспекторъ
132	» зубовр. каб. губерн. зем.	236	Веришко Н. А.
20	» контора больн. губ. зем.	30	Галченко А. Ш. Помощ. нач. горн. округа
111	» психіатр. 1 е муж. отд.	218	Голдобинъ В. В., Гостин. дворъ.
133	» » 2-е » »	79	Гимназія мужская, канцелярія
112	» » женское отд.	76	» » директоръ
110	» родильн. отд. губер. зем.	166	» женская
138	» смотритель бол. губ. зем.	159	» » начальница
139	» Терапевтическое отд.	50	Городская Управа
109	» Хирургическое отд.	186	Городскіе судьи 1 и 2 уч. (камера)
207	» Холерный баракъ	23	Государственный банкъ-отдѣленіе.
206	Братскій Назарьевскій домъ	53	Городское 4-хъ кл. мужс. училищ
183	Бѣляевъ С. В., земск. начальн.	172	Грепачевскій А. Н. управл. отд. Государ. банка
198	Бѣляевъ Н. М., меблир. комнаты.	115	Грессеровъ А. П. нотаріусъ.

№№ аппар	АБОНЕНТЫ.
163	Григоровъ А. И.
44	«Громовъ», лѣсопильн. заводъ въ с. Соломенномъ.
1	Губернаторъ.
230	» рабочій кабинетъ.
4	Губернское Присутствіе.
5	» Правленіе.
187	Дагаевъ А. Н.
147	Дмитріевъ П. В., священникъ.
8	Духовная Консисторія.
148	Духовная Семинарія.
108	Дьяконовъ М. И., квартира.
152	Данилихинъ А. И
2	Епископъ Олонецкій и Петрозаводскій.
97	Епархіальное женское училище.
137	Жандармское управленіе.
191	Женское 2 хъ классное училище.
157	Журавлевъ и Вишняковъ, гостин дворъ.
226	Захаровъ П. В., квар.
4	Завѣдующій мех. цех. Алек. зав.
128	Закатовъ А. Я., Агентъ СПБ.-го Страх. О ва.
185	Звѣроловлевъ Н. Е., священникъ.
10	Земская управа губернская.
14	» » уѣздная.
47	Землеустроит. комиссія губернск.
228	» » уѣздная.
69	Ивановъ Ф. Я., Исправникъ.
60	Ильинъ Т. А., извозопромышлен.
28	Иссерсонъ М. Д., Докторъ-Хирур.
182	Іогансонъ К. И., Фотографія.
99	Казанскій К. И.
19	Казармы мѣстныхъ войскъ.
96	Казенная Палата.
134	» » управляющій.
184	Казенная пристань горн. вѣдом.
6	Казначейство.
153	Калининъ А. В.
136	Канавинъ А. М.
12	Канцелярія губернатора.
181	Катунъ Д. И., аген. страх. о-ва «Россія»
94	Кацъ Р. Г., квартира.
225	Кенорѣцкій В. И. членъ губ. зем. управы.
116	Керосиновый склад. С. А. Тиккоева

№№ аппар	АБОНЕНТЫ.
215	Кипрушкинъ И. Т.
118	Кириковъ А. Ф., учит. гимназіи.
179	Китаевъ А. С.
126	Китаевъ Н. С., квартира
180	Клодницкій Э. Б, судебн. Слѣдов
56	Ключарь собора, квартира.
208	Кожевниковъ А. Ф., Сек. губ. прис.
90	Коммерческое собраніе.
75	Кононовъ Х. Г., квартира.
158	» » лавка.
31	Крутовъ К. К. / Крюгеръ Я. Э. — горные инжен.
83	Куттуевъ А. Ф., кондитерская.
43	Кучевскій І. Ф.
229	Куріяновъ В. И. Ротмистръ.
66	Лавка Ооцества Потребителей
35	Лазукъ И. Г., Предсѣд. Петрозуѣздной земской управы.
122	Леви И. И., присяж. повѣренный.
89	Левй М. Ф, докторъ медицины.
58	Левитскій С. А., Секр. губ. зем. управы.
93	Лейтановы братья, гостин. дворъ
39	» » квартира.
65	Леонтьевъ С. Л., гостин. дворъ.
119	» » квартира.
52	Лысановъ В. Д., квартира.
81	» » лавка.
192	Лядинскій В. Н., инжен. электр.
49	Лившицъ, портной.
231	Лебедевъ П А., Смот. дух. учил.
45	Малафіевъ Д. Н., Секр. земл. ком.
188	Мазиловъ А. М., гостин. дворъ.
221	Мастерская губернскаго земства.
36	Машезерскій И. А., настоят. каѳ собора.
155	Меблированныя комнаты Я. И Лагуновича.
63	Меблир. комнат Е. В. Тушциной
170	» » Я. К. Шмилтъ.
98	Межинскій К. Д., артиллерійскій пріемщикъ.
103	Мейеръ И. К. докторъ-психіатръ
117	Мессель И. Х., портной.
213	Модестовъ А. Г., секр. губ. по зем. и гор. дѣлам. присут.
219	Монтовъ А. И., Слесар. мастерс.
165	Мошинскій К. К. городск. врачъ.

№№ аппар	АБОНЕНТЫ.
216	Максютенко Б. М. Товар. прокур.
194	Нефловъ П. В., членъ губ. зем. управы
62	Николаевскій дѣтскій пріютъ.
22	Обществ. собраніе Петрозаводск.
168	Община Краснаго Креста
7	Окружный судъ
130	» » Предсѣдатель
91	» » Прокуроръ
190	» » » кабин.
120	Онежское пароходное о-во
212	Остеръ Г. Я. Пом. гор. пристава.
222	Островскій свящ. о. Д.
85	Павловъ Непр. членъ губерн. по воин. дѣл. присутствія.
143	Парижскій В. С.
174	Парижскій З. С.
175	» » лѣсопил. заводъ.
80	Пергаментъ С. М. парикмахерск.
24	Пименовъ Г. Е.
17	» » лѣсопильн. завод.
176	Пивоваренный заводъ.
160	Погребъ о-ва потребителей.
123	Пожарный обозъ.
205	Покровскій А. А., Преп. Епар. женс. училища.
33	Полиціймейстеръ.
126	Полицейскій постъ на Голиковкѣ.
108	» » » Зарѣкѣ
48	» » » Левашев. бульварѣ.
13	Полицейское городск. управленіе.
129	Полиція уѣздная
214	Ползуновъ В. П.
233	Полтораковъ. К. И., гостин. дворъ.
127	Помощникъ исправника.
77	Почтово-телеграфная контора.
9	Правленіе горнаго округа
141	Прѣсняковъ Н. Г. Непр. членъ губ. пр.
135	Пріютъ мальчиковъ.
164	Приставъ городской
178	Пристань (багажная) онеж. парох.
124	Прокофьевъ С. П. дантистъ.
196	Предсѣдатель съѣзда.
26	Ратьковъ Н. А. пред. губ. зем. уп.
146	Рдултовскій С. Е.
201	Рдултовскій К. Е.

№№ аппар	АБОНЕНТЫ.
150	Ресторанъ «Метрополь» В. Н. Гладкова.
38	Румянцевъ Н. Н. гостин. дворъ.
156	Румянцевъ Я. М. гостин. дворъ.
64	Русановъ А. А. губер. казначей.
209	Сарафановъ Ф. С. извозопромыш.
197	Свирская С. Я.
189	Селиверстовъ И. И.
61	Серого Н. П. гостинный дворъ.
59	» » квартира
105	Смирновъ А. В. квартира.
37	» » гостин. дворъ.
95	Солнышковъ Г. М. инсп. гимназіи.
78	Стражники пѣшіе.
131	» конные.
70	Спичечная фабрика «Огонекъ».
51	Сципіо И. О.
171	Сыскное отдѣленіе, начальникъ.
71	Сѣдовъ Д. С. подрядчикъ.
193	Свѣчной заводъ.
15	Техническое училище
72	Тиккоевъ С. А., гостин. дворъ.
173	» » квартира.
234	» » булочная.
18	Типографія и переп. Губ. Прав.
41	Типографія и переп. Р. Г. Кацъ.
169	Тихонова М. А., квартира.
224	» » Ренск. погребъ.
151	» » Гостин. дворъ.
107	Тихоновъ И. Н.
101	Толмачевъ А. А.
154	Тычинкинъ А. А. инс. нар. учил.
16	Тюрьма губернская.
217	Угольныя печи Александ. завода.
92	Управленіе государс. имуществъ.
55	Управленіе Воинскаго Начальн.
67	Учительская семинарія.
42	Ушаковъ В. В. непр. чл. губ. прис.
11	Уѣздный съѣздъ.
232	Фабричный Инспекторъ.
223	Фельдшерская школа губ. земства.
199	» общежитіе
140	Фрейндлингъ, Податн. инспекторъ.
227	Форштедтъ аптека.
100	Хазенъ С. Б. докторъ медицины.
162	Ходакевичъ И. И. горн. инжен.
73	Чайная-читальня
84	Кругляковъ-Чердацкій П. Г. прав. канц. губернатора.

№№ аппар	АБОНЕНТЫ.	№№ аппар	АБОНЕНТЫ.
102	Шехманъ И. А. докторъ-окулистъ.	82	Щедровъ А. А. Пом. прав. канц.
125	Шифъ И. А. директ. фельд. шк.	177	Электрическая станція.
25	Штенгеръ А. В. Совѣтн. губ. прав.	220	Электро-театръ «Ренессансъ».
144	Щелкуновъ В. И. квартира.	200	Электро-театръ «Сатурнъ»
145	» пароходъ. «Петрозаводскъ».	57	Яновскій И. И. непр. чл. губ. по зем. и город. дѣл. прис.
		29	Яхонтовъ И. С. Начал. гор. окр.

Въ **Петрозаводскомъ** уѣздѣ телефономъ соединены Соломенскіе лѣсопильные заводы съ г. Петрозаводскомъ на разстояніи 12 верстъ.

Въ Олонецкомъ уѣздѣ.

Видлицкій заводъ имѣетъ телефонное сообщеніе съ квартирой управляющаго заводомъ и конторой завода, а послѣдняя, служа центральною телефонною станціей для завода, соединена съ квартирами служащихъ на заводѣ и квартирою станового пристава (въ 1½ вер. отъ завода), Видлицкимъ пріемнымъ покоемъ и Видлиц. вол. правленіемъ. 2) Въ селеніи Усланкѣ домъ владѣльца картонной фабрики Тейфель соединенъ телефономъ съ фабрикой. 3) Отъ деревни Мятусово къ Подпорожью телефонъ Министерства Путей Сообщенія (15 верстъ).

Въ г. Лодейномъ-полѣ.

Съ 1909 г. существуетъ частная телефонная сѣть, организованная предсѣдателемъ Лодейнопольскаго уѣзднаго съѣзда Д. Н. Обресковымъ.

Списокъ абонентовъ

Лодейнопольской сѣти.

№№ аппар	АБОНЕНТЫ.	№№ аппар	АБОНЕНТЫ.
1	Квартира доктора.	15	Канавная пристань.
2	Лавка Ефимова.	16	Фоминъ А. В.
3	Титковъ и Карзинъ.	17	*
4	Наумовичъ А. А. членъ Ок. Суда.	18	Озерная пристань.
5	Лутохинъ И. П.	19	Больница.
6	Майзистъ А. А. подат. инсп.	20	Земская управа.
7	Полицейское управленіе.	21	Рудницкій В. К. зем. нач. 2 уч.
8	Ефимовъ И. Е. квартира.	22	Владиміровъ Л. Л. инспек. суд.
9	Казинъ Н. В. инж. пут. сообш.	23	Янковскій В. К.
10	Клубъ.	24	Уѣздный съѣздъ.
11	Фирсуковъ Ш. Я.	25	Лавка Карзина.
12	Обресковъ Д. Н. пред. уѣзд. съѣз.	26	Кирсановъ В. А. инсп. гор. уч.
13	Пожарное депс.	27	Якимовскій А. С.
14	Мервольфъ К. Ф. лѣсн. ревиз.	28	Арсеньевъ Н. Н. инсп. нар. уч.

Въ Лодейнопольскомъ уѣздѣ.

1) Министерствомъ Путей Сообщ. соединено Лодейное-поле съ сел. по р. Свири-Подпорожьемъ и Мятусовымъ на протяженіи 60 вер. Соединена канцелярія мѣстнаго начальника судоходной дистанціи въ с. Вознесеньѣ и коннопромышленная контора съ правленіемъ Вытегорскаго окр. пут. сообщенія; эта линія составляетъ 72 версты протяженія, съ телефонными станціями въ мѣстностяхъ: «у Оштинской казармы» на Онежскомъ каналѣ, въ разстояніи 8 вер. отъ Вознесенья, въ таковой же Жабенской, въ разстояніи (17 верстъ) и въ Мегорской и Сариномъ носу (на 29 и 37 верстахъ) того же Онежскаго канала и 2) телефонъ, соединяющій конторы и службы товар. бр. Нобель въ с. Вознесеньѣ и цѣннаго пароходства по р. Свири, протяженіемъ въ 3 вер., съ воздушнымъ проводомъ чрезъ означенную рѣку, для соединенія съ находящимися на Петрозаводской сторонѣ—складомъ перваго и мастерскими (крышка) второго. 3) того же товарищества братьевъ Нобель телефонъ отъ ихъ склада близъ дер. Гнильно, Заостровской волости въ г. Лодейномъ-полѣ на протяженіи (30 верстъ). 4) телефонная линія отъ Жабеницъ (на каналѣ) до Оштинскаго волостнаго правленія, на протяженіи 5 вер., устроенная вѣдомствомъ путей сообщенія.

Въ городѣ Вытегрѣ существуетъ частная телефонная сѣть

(всѣхъ абонентовъ 131).

Списокъ абонентовъ.

№№ аппар	АБОНЕНТЫ.	№№ аппар	АБОНЕНТЫ.
112	Альбовъ М. В.	52	Городское училище.
124	Магистраль земской сѣти, Андомская.	88	Городской банкъ.
18	Аптека земская.	9	Гриневичъ И. И.
115	Берковичъ Р. И.	32	Громовъ и К° (контора).
121	Богдановъ В. А.	55	Гуревичъ М. Б.
98	Болдыревъ Д. Н.	94	Гуслицеръ И. И.
19	Больница земская.	86	Давыдовъ А. И.
8	Борзенецъ И. И.	40	Девятинская магистраль земской сѣти.
48	Бровковъ В. А.	66	Де-Фрисъ (лѣсопильный заводъ).
37	Букина А. А. меблир. комнаты.	82	Дикинъ В. Е.
92	Веретенниковъ Н. А.	122	» мебельн. магазинъ.
78	Винницкій Л. Ф.	53	Дроздовъ И. К.
21	Волковъ А. Д.	22	Дѣтскій пріютъ.
64	Воробьевъ А. Я.	93	Завѣдующій казеннымъ виннымъ складомъ.
16	Воробьевъ И. В.	81	Земскій сельско-хоз. складъ.
96	Гимназія.		

№№ аппар	АБОНЕНТЫ.
128	Земскій баракъ.
41	Ивановъ В. П.
129	Изаковъ И. В.
4	Кабинетъ исправника.
58	Калиновскій А. Ф.
6	Клементьевъ Н. Ф.
30	Коммерческое собраніе.
67	Кошелева П. Т.
79	Кошелевъ А. Ф.
39	Крашке В. Н.
109	» мясная и рыбная торгов.
77	» мясная, рыбн. и бак. тор.
101	Крашке Е. С. (зубовр. кабинетъ).
28	Крашке И. Н. (магазинъ).
29	Крашке Л. Н.
27	Крашке Я. Н.
89	Кузнецовъ Н. П.
123	Кумейка Е. В.
75	Кучнеровъ Г. Г.
84	Лебедевъ І. М.
68	Лейлановы бр. (магазинъ).
61	Леонтьевъ И. А.
76	Лессенъ А. Н. (меблир. комнаты).
74	Литвиновъ Х. Н.
20	Лопаревъ А. А.
108	Лялинскій о. А. П.
87	Максимихинъ А. И.
99	Маноимъ М. М.
31	Марковъ о. Ст.
117	Мартыновъ Д. И.
13	Матвѣева Е. И.
45	Меньшиковъ П. Н.
7	Митькинъ И. Г.
33	Моденовъ П. М.
120	Морозовъ Н. П.
54	Москвина А. В.
106	Надежинъ о. Н.
71	Нейбертъ Г. Г.
47	Нечаевъ П. Т.
60	Николаевскій В. П.
11	Нюманъ Ф. Ф.
126	Общественное собраніе.
57	Охитинъ И. С. (магазинъ).
125	» И. С.
63	Ошевенскій С. И.
62	Пановъ А. П.
113	» (магазинъ).
15	Пановъ Г. А.
2	Парійскій Л. С.

№№ аппар	АБОНЕНТЫ.
38	Плисъ Я. А.
26	Плоскиревъ А. И. (магазинъ).
44	Подкопаевъ Н. Ф.
114	Полиц. надзир. 1 уч.
23	Полянская А. П. (магазинъ).
24	Полицейское управленіе.
107	Помощникъ исправника.
25	Помѣщеніе стражниковъ.
111	Почтово-телегр. контора:
49	Правленіе округа М. П. С.
105	Пристань Онежскаго пароходства.
130	Реальное училище.
5	Романовичъ И. С.
69	Рудницкій А. А.
97	Савиновъ Ф. А.
51	Скворцовъ Н. Н.
72	Савушкинъ П. Я.
14	Самойловъ К. М. (типографія).
42	Складъ казенный винный.
43	Складъ пива Соколовой А. И.
103	Смирнова Н. И. (магазинъ).
127	Созыкинъ Н. А.
73	Соколова А. И.
104	Столовая благотворит. общества.
100	Стрѣлковъ А. Г.
118	Суринъ М. О.
59	Татариновъ А. В.
70	Тетеринъ Ф. И.
110	Тучемскій С. В.
65	Тюринъ К. Е.
85	Тюрьма.
34	Управа городская.
17	Управа земская.
90	Управленіе воинск. начальника.
46	Успенскій Д. П.
80	Успенскій И. В.
35	Уѣздный съѣздъ.
95	Хаунинъ М. С. (парикмахерская).
36	Чайная попечит. о нар. трезвости.
12	Черняевъ А. И. (Агентство русскаго страхового общества).
91	Чудовъ И. Г.
10	Шаровъ В. В. (магазинъ).
116	Шаровъ В. В. (Депо винъ).
119	Шляхтинъ П. М.
83	Полениновъ А. И.
3	Шульцъ Е. О.
50	Шульцъ Э. М.
1	Эйхманъ Х. И.
56	» (магазинъ).

Въ Вытегорскомъ уѣздѣ: 1) телефономъ, сооруженнымъ на средства министерства путей сообщенія, соединены съ правленіемъ Вытегорскаго округа путей сообщенія (въ г. Вытегрѣ) Кондушское и Оштинское волостныя правленія, Шлюзованная часть Маріинской системы до Константиновскихъ порогов (80½ в.) и квартира пристава 1-го стана въ с. Девятинахъ.

2) Линія г. Вытегра—дер. Шестова, собственность А. П. Полянской.

3) Сѣть Вытегорскаго уѣзднаго земства, протяженіемъ 245½ верстъ. Аппараты (19) поставлены въ волостныхъ правленіяхъ: Вытегорскомъ, Девятинскомъ, Бадожскомъ, Чернослободскомъ, Шильдскомъ, Ухотскомъ, Тихмангскомъ, Тудозерскомъ, Макачевскомъ и Андомскомъ, въ уѣздныхъ земскихъ больницахъ: Рубежской, Ухотской и Андомской, въ помѣщеніи Ковской земской станціи, въ Кречетовской конторѣ Удѣльнаго вѣдомства, въ квартирахъ уѣздныхъ земскихъ гласныхъ Н. Е. Чеснокова и И. Ф. Аверина и у двухъ частныхъ лицъ (П. Ф. Демина и В. Ф. Потанина).

Въ г. Каргополѣ частная телефонная сѣть.

Списокъ абонентовъ.

№№ аппар	АБОНЕНТЫ.	№№ аппар	АБОНЕНТЫ.
1	А. Ф. Криновъ, исправникъ.	23	К. Д. Блохинъ, членъ земской управы.
2	Казарма полицейскихъ страж.	24	К. Ю. Зейслеръ (экстрактный заводъ).
3	О. Николай Челмогорскій.	25	Квартира секретаря полиціи.
4	Земская управа.	26	Н. А. Казанцевъ (земская станція).
5	Пожарный обозъ.	27	Городская тюрьма.
6	О. Іоаннъ Венустовъ.	28	А. А. Дойковъ, предсѣдатель земской управы.
7	Н. П. Ошевенскій, помощникъ исправника.	29	Н. Е. Сѣрковъ, магазинъ и его линія:
8	Судебный слѣдователь 1-го участка.		» квартира,
9	Магазинъ братьевъ Осыкиныхъ.		» пекарня,
10	Чайная попечительства о народной трезвости.		» ренсковый погр.
11	П. К. Нѣмчиновъ-квартира и магазинъ.		» и лавка.
12	Общественное собраніе (М. В. Лепишинъ).	30	Земская аптека.
13	И. М. Кантеръ, земскій врачъ, завѣдывающій больницею.	31	В. Я. Мокѣевъ.
14	Благородное собраніе.	32	Г. И. Самойловичъ.
15	Полицейскій надзиратель города Каргополя.	33	Пивоваренный заводъ Сѣркова.
16	А. Д. Котцевъ.	34	Почтово-телеграфная контора.
17	Контора нотаріуса.	35	А. И. Петелинъ.
18	Уѣздный съѣздъ.	36	П. В. Сатраповъ, приставъ 1 стана.
19	А. П. Леховъ-квартира и магазинъ.	37	Э. К. Отто.—
20	Пріемный покой.	38	А. О. Вагеръ.
21	О. Александръ Уствольскій.	39	Гиляровскій, уѣздный членъ окружнаго суда.
22	Управленіе уѣзднаго воинскаго начальника.	40	Духовное училище.
		41	Няндомская линія.

Въ Каргопольскомъ уѣздѣ по Няндомскому тракту на протяженіи 33 верстъ открыта 20 декабря 1910 года, съ разрѣшенія М. В. Д. телефонная сѣть для нуждъ земства и полиціи.

По линіи Архангельско-Вологодской желѣзной дороги въ предѣлахъ Каргопольскаго уѣзда существуетъ для служебныхъ разговоровъ фонопоръ на протяженіи 178 верстъ.

На желѣзно-дорожной станціи Няндома, для служебныхъ разговоровъ телефономъ соединены:

1. Кабинетъ начальника 14 участка службы пути. 2. Контора начальника 14 участка службы пути. 3. Квартира помощника начальника 14 уч. службы пути. 4. Квартира участковаго желѣзно-дорожнаго врача. 5. Контора 14 участка службы тяги. 6) Квартира начальника 8-го уч. службы тяги. 7. Начальникъ станціи Няндома. 8. Депо станціи Няндома. 9. Желѣзнодорожная больница ст. Няндома 10. Квартира помощника начальника службы тяги. 11. Линія телеграфа дороги отъ станціи. Няндома, т. е. 279 версты по направленію отъ г. Вологды къ Архангельску и до 325-й версты-станціи Шожмы, на протяженіи 46 верстъ. На этомъ протяженіи аппараты находятся въ такомъ порядкѣ: 279-я верста—станція Няндома, 279, 309 и 317 версты—квартиры дорожныхъ мастеровъ и 325-я верста—станція Шожма. Вызовъ по линіи производится условными звонками; вызовъ-же по станціи чрезъ коммутаторъ, поставленный на вокзалѣ, въ телеграфной конторѣ при станціи Няндома.

Въ городѣ Повѣнцѣ телефонная сѣть уѣзднаго земства.

Списокъ абонентовъ.

№№ аппар	АБОНЕНТЫ.	№№ аппар	АБОНЕНТЫ.
1	Повѣнецкая уѣзд. земск. управа.	16	Богадѣльня Повѣн. земства.
2	Кабинетъ предсѣд. управы.	17	Уѣзд. съѣзд., комит. попеч. о нар. трезв. и уѣзд. воин. прис.
3	Магазинъ И. С. Мартынова.	18	Лавка торг. кр-на Н. Я. Бѣлова.
4	Кв. А. П. Николаевскаго.	19	Городской пожар. обозъ.
5	Кв. уѣзд. испр. А. Ф. Чехонина.	20	Кв. секр. зем. упр. Ф. М. Горлова.
6	Уѣздная земская больница.	21	Аптека Повѣнецкаго земства.
7	Земская ферма.	22	Лавка торг. кр. И. Т. Бѣлкина.
8	Кв. доктора И. И. Кудрявцева.	23	Повѣнецкое уѣзд. казначейство.
9	Кв. бухг. зем.- уп. А. Д. Федотова	24	Кв. учит.-инспект. А. Т. Щедрова.
10	Кв. пред. съѣз. В. В. Соловьева.	25	Кв. тех. Повѣнец. земст. П. П. Москвина.
11	Женское земское училище.	26	Кв. инспект. нар. учил. П. П. Николаевскаго.
12	Кв. акц. надз. К. Ф. Чехонина.		
13	Уѣздное полиц. управленіе.		
14	Лавка общества потребителей.		
15	Общественное собраніе.		

Въ городѣ Пудожѣ частная телефонная сѣть, дѣйствующая, какъ видно изъ списка абонентовъ, и внѣ города.

Списокъ абонентовъ

Пудожской частной телефонной сѣти.

№№ аппар	АБОНЕНТЫ.	№№ аппар	АБОНЕНТЫ.
1	Уѣздное полиц. управленіе и казарма стражи.	15	Л. Г. Карчевскій.
2	Предс. Съѣзда.	16	Общественное собраніе.
3	А. М. Пикинъ.	17	Городское упрощенное управл.
4	Бр. Овчинниковы.	18	Ф. А. Нечаевъ.
5	В. Г. Ивановъ.	19	Пожарный обозъ.
6	Уѣздный съѣздъ.	20	Предсѣд. уѣздн. земской управы.
7	Уѣздный исправникъ.	21	А. П. Хлѣбниковъ.
8	Уѣздная земская управа.	22	Ольгинскій дѣтскій пріютъ.
9	Земская аптека.	23	Селеніе Подпорожье.
10	М. П. Борисовъ.	24	Дер. Семенова, бр. Кораблевы.
11	Помощникъ исправника.	25	Контора Шальскаго лѣсоп. завод. Д. Н. Лебедевъ.
12	А. Д. Копѣйкинъ.	26	Рыбацкій поселокъ при устьѣ рѣки Водлы.
13	Н. А. Базегскій.		
14	И. М. Кросновскій.		

Дѣленіе Олонецкой губерніи на земскіе медицинскіе участки

съ указаніемъ мѣстонахожденія лечебныхъ заведеній, фельдшеровъ и повивальныхъ бабокъ.

ПЕТРОЗАВОДСКІЙ УѢЗДЪ. **1-й участокъ** (с. Ладва) волости: часть Ладвинской, Шелтозерско-бережная и Острѣчинская. *Пріемный покой* въ с. Ладва; *эвакуаціонные пункты* съ фельдшерами въ сел.: Шелтозерѣ, Острѣчинахъ, Гакъ-ручьѣ; *фельдшера* въ сел.: Шокшѣ, Ладвѣ, Ивинахъ, Рыбрѣкѣ и Гимрѣкѣ; *повивальныя бабки* въ сел.: Ладвѣ, Острѣчинахъ, Шелтозерѣ и Рыбрѣкѣ. **2-й участокъ** (с. Кончезеро) волости: Спасопреображенская, Кондопожская и часть Шуйской. *Пріемный покой* въ Кончезерѣ; *эвакуаціонный пунктъ* въ с. Тивдіи; *фельдшера* въ сел.: Спасской губѣ, Вохтозерѣ, Кончезерѣ, Кондопогѣ, Тивдіи и Лижмѣ; *повивальныя бабки*, въ сел.: Кончезерѣ, Тивдіи и Кондопогѣ. **3-й участокъ** (с. Великая губа) волости: Толвуйская, Великогубская, Типиницкая и Сѣнногубская. *Больница* въ с. Великая губа; *эвакуаціонный пунктъ* въ с. Толвуѣ; *фельдшера* въ сел.: Великой губѣ, Карасъ-озерѣ, Сѣнной губѣ, Кузарандѣ, Фоймогубѣ Типиницахъ, Толвуѣ, Великой Нивѣ. *Повивальныя бабки* въ сел.: Великой губѣ, Сѣнной губѣ и Толвуѣ. **4-й участокъ** (г. Петрозаводскъ) волости: Шуйская часть и (часть) Ладвинской. *Пріемный покой* въ

г. Петрозаводскѣ. *Фельдшера:* въ г. Петрозаводскѣ, сел.: Шуѣ и Ялгубѣ; *повивальная бабка* въ с. Шуѣ. **5-й участокъ** (с. Сямозеро) волости: Сямозерская и Святозерская. *Пріемный покой* въ Сямозерѣ. *Фельдшера* въ сел: Святозерѣ, Сямозерѣ и Вешкелицахъ; *повивальныя бабки* въ сел.: Святозерѣ и Сямозерѣ.

На службѣ земства состоятъ запасные—фельдшеръ и повивальная бабка.

ОЛОНЕЦКІЙ УѢЗДЪ. **1-й участокъ** (г. Олонецъ) вол.: Рыпушкальская и Неккульская. Больница въ гор. Олонцѣ: *фельдшера и повивальныя бабки* въ г. Олонцѣ и сел. Кундушахъ. **2-й участокъ** (с. Важины) волости: Важинская и Мятусовская. Больница въ с. Важинахъ; *фельдшера и повивальныя бабки,* въ сел.: Важинахъ и Мятусовѣ. **3-й участокъ** (с. Видлицы) вол.: Видлицкая и Туломозерская; лечебница въ с. Видлицахъ; *фельдшера и повивальныя бабки* въ сел.: Палалахтѣ и Видлицахъ. **4-й участокъ** (с. Ведлозеро) вол.: Ведлозерская и Коткозерская; *пріемный покой* въ Ведлозерѣ, *фельдшера и повивальныя бабки* въ сел. Ведлозерѣ и Коткозерѣ.

ЛОДЕЙНОПОЛЬСКІЙ УѢЗДЪ. **1-й участокъ** (г. Лодейн.-поле) городъ и селенія: Мирошкиничи, верхняя и нижняя Каномы, Пиркиничи и Рѣчка, Мирошкинской вол. *Больница* съ баракомъ для заразныхъ больныхъ въ г. Лодейномъ-полѣ. *Фельдшеръ* пригороднаго фельдш. участка въ г. Лодейномъ-полѣ, тамъ же и *повивальная бабка.* **2-й участокъ** (с. Виницы) волости Виницкая, Юксовская въ полн. сост. и селенія: Шеменскаго, Каковскаго и Наволоцкаго общ. Подпорожской вол. и селенія Ярославскаго и Соцкаго приходовъ и Виницкаго сельскаго общ. Шапшинской вол.; *пріемный покой* въ с. Виницахъ. *Фельдшера* въ сел.: Надпорожьѣ, Юксовичахъ, Виницахъ и Подпорожьѣ. *Повивальныя бабки* въ сел.: Виницахъ и Подпорожьѣ. **3-й участокъ** (с. Ошта) волости: Оштинская и Шимозерская. *Пріемный покой* въ с. Оштѣ. *Фельдшера и повивальныя бабки* въ сел.: Оштѣ и Шимозерѣ. **4-й участокъ** (г. Лодейное-поле) волости: Мирошкинская, за исключ. селеній, вошедшихъ въ 1-й участ., Заостровская, Шапшинская, за исключ. селеній, вошедшихъ во 2-й участ. и селенія Яндебскаго, Подпорожскаго, Тереховскаго и Вонозерскаго общ. Подпорожской волости. *Фельдшера* въ гор. Лод.-полѣ и селен.: Сермаксѣ, Подпорожьѣ, Тереховѣ и Шапшѣ; *повивальныя бабки* въ сел.: Сермаксѣ, Рускоицахъ и Юксовичахъ.

ВЫТЕГОРСКІЙ УѢЗДЪ. **1-й участокъ** (г. Вытегра), гдѣ больница на 55 кров. **2-й участокъ** (село Рубежъ) волости Девятинская, Бадожская и Чернослободская. *Больница* въ селѣ Рубежѣ. *Фельдшера* въ дер.: Парфіевской, Аннинскомъ мосту, Игнатовской и Михайловской; *повивальныя бабки* въ дер.: Парфіевской, Кузнецовой и Аннинскомъ мосту. **3-й участокъ** (ус. Климу-

шино Ухот. вол.) волости: Шильдская, Ухотская и Тихмангская. *Больница* въ усадьбѣ Климушино. *Фельдшера* въ деревн.: Григорьевской, Патровской, Низъ, Давыдовской и при больницѣ; *повивальныя бабки* въ дер. Григорьевской, Филосовской и Давыдовской. **4-й участокъ** (г. Вытегра) волости Вытегорская, Кондушская и Коштугская. *Фельдшера* въ дер. Анхимовской, Меньшаковой, Марковской и погостѣ Ундозерскомъ. *Повивальныя бабки* въ дер. Меньшаковой и погостахъ Ундозерскомъ и Вытегорскомъ. **5-й участокъ** (с. Андомскій погостъ) волости: Макачевская, Андомская и Тудозерская. *Больница* въ Андомскомъ погостѣ. *Фельдшера* въ д. Тудозерѣ, Макачевой, Николѣ и Ладвозерѣ. *Повивальныя бабки* въ д. Макачевой и Николѣ.

КАРГОПОЛЬСКІЙ УѢЗДЪ. **Городской участокъ** съ больницею для всего уѣзда. **1-й участокъ** (село Архангелы) волости: Волосовская, Архангельская, Александровская, Богдановская, Троицкая, Кенорѣцкая, Кенозерская и Ошевенская. *Больница* въ с. Архангелахъ, *Эвакуаціонный пунктъ* въ Федовѣ. *Фельдшера* въ д.: Федовѣ, Кувакиной, Мишковской, Степановской, Семеновской, с. Архангелы (при больн.), д. Афоносовской, Ряпусовой и Ошевенскомъ погостѣ. *Повивальныя бабки* въ Ошевенскомъ погостѣ и дер.: Федовѣ, Шелеховской и Мишковской. **2-й участокъ** (г. Каргополь) волости: Лекшмозерская, Лядинская, Панфиловская, Нифантовская, Павловская, Нацпорожская, Усачевская, Лодыгинская, Ряговская и Калитинская. *Фельдшера* въ д. Поздышовѣ, Морщихинской, Броневской, Меньшаковской, Стегневской, Ловзангскомъ погостѣ и г. Каргополѣ. *Повивальныя бабки* въ дер.: Столѣтовской, Стегневской, Броневской, Поздышевской, Меньшаковской и гор. Каргополѣ. **3-й участокъ** (с. Моша) волости: Фатьяновская и Воезерская; *пріемный покой* въ сел. Мошѣ. *Фельдшера* въ дер. Елизаровской, Логиновской и Асентовской-орьмѣ. *Повивальныя бабки* въ дер. Логиновской и Воезерскомъ погостѣ. **4-й участокъ** (посел. Няндома) волости: Большесторонская, Андреевская и Мелентьевская. *Пріемный покой* въ поселкѣ Няндома. *Эвакуаціонный пунктъ* въ с. Лепшѣ. *Фельдшера* въ д. Большой сторонѣ, с. Лепшѣ, дер. Куфтыревской, Тороповской и Андреевской. *Повивальныя бабки* въ дер. Куфтыревской, Андреевской и Большой сторонѣ.

Примѣчаніе. Въ поселкѣ Няндома, при желѣзнодор. станціи имѣется ж. д. больница.

ПУДОЖСКІЙ УѢЗДЪ. **1-й участокъ** г. Пудожъ, гдѣ имѣется больница. **2-й участокъ** (г. Пудожъ) волости: Коловская, Водлозерская, Авдѣевская и Нигижемская. *Фельдшера* въ г. Пудожѣ, дер. Матвѣевской, Семеновой, Воробьевой, Костиной, Б. Куганаволокѣ, Канзанаволокѣ и Кривцахъ. *Повивальныя бабки* въ г. Пудожѣ, дер. Матвѣевской, Семеновой, Костинской, Канзанаволокѣ и Кривцахъ. **3-й участокъ** (с. Кенозеро) волости: Колодозерская, Корбозерская и Вершининская. *Пріемный покой* въ с. Кенозерѣ. *Фельдшера* въ дер.: Доршинской Стешевской, Вершининой, Строевой горкѣ. *Повивальныя бабки* въ дер.: Доршинской, Чуркиной горѣ, Вершининой и Доронинской. **4-й участокъ** (с. Бе-

режная Дуброва) волости: Шелтомская, Красновская и Боярская. *Больница* въ с. Бережной Дубровѣ. *Фельдшера* въ дер.: Пожаровской, Шуриньгѣ, Буроковой и Бережной Дубровѣ. *Повивальныя бабки* въ дер.: Олеховской, Бережной Дубровѣ, Шуриньгѣ и Бураковой.

Въ дер. Янгорахъ эвакуаціонный пунктъ для Почезерской волости.

ПОВѢНЕЦКІЙ УѢЗДЪ. **Городской участокъ** г. Повѣнецъ и части Шунгской, Даниловской и Петровско-ямской волостей. *Больница съ заразнымъ отдѣленіемъ и зубоврачебнымъ кабинетомъ* въ г. Повѣнцѣ. *Фельдшера* въ г. Повѣнцѣ и с. Кяппеселькѣ. *Повивальная бабка* въ г. Повѣнцѣ. **1 й участокъ** (с. Шуньга) Шунгская волость, за исключ. сел. Лумбушъ, причисленнаго къ городскому участку. Больница и зубоврачебный кабинетъ въ с. Шуньгѣ. *Фельдшера* въ с. Шуньгѣ и Кажмѣ. *Повивальная бабка* въ с. Шуньгѣ. **2-й участокъ** (с. Выгозеро) волость Римская и части Даниловской и Петровско-ямской. *Пріемный покой* въ сел. Выгозерѣ. *Фельдшера* въ сел.: Пудожской горѣ, Даниловѣ, Койкиницахъ, Выгозерѣ и Колодозерѣ. *Повивальная бабка* въ Пудожской горѣ, Выгозерѣ и Даниловѣ. **3 й участокъ** (с. Паданы) волости: Богоявленская и Ругозерская за исключеніемъ Кимасъ-озерскаго общества. *Лечебница* въ с. Паданахъ. *Фельдшера* въ сел.: Паданахъ, Корельской Масельгѣ, Ругозерѣ и Сяргозерѣ. *Повивальныя бабки* въ Паданахъ и Ругозерѣ. **4 й участокъ** (с. Поросъ-озеро) волости Поросъ-озерская и Мяндусельгская. *Лечебница* въ сел. Поросъ-озерѣ. *Фельдшера* въ сел.: Поросъ-озерѣ, Лубосалмѣ, Святнаволокѣ и Мяндусельгѣ. *Повивальныя бабки* въ Поросъ-озерѣ и Мяндусельгѣ. **5-й участокъ** (с. Реболы) волость Ребольская и Кимасъ-озерское общество Ругозерской вол. *Пріемный покой* въ с. Реболахъ. *Фельдшера* въ Реболахъ, Кимасъ-озерѣ и Лендерахъ. *Повивальная бабка* въ Реболахъ.

Примѣчаніе. На службѣ Повѣнецкаго земства состоятъ 2 фельдшера въ зуболѣчебныхъ кабинетахъ, 4 при лѣчебныхъ заведеніяхъ, 2 эпидемическихъ и 1 запасный.

АПТЕКИ.

Въ г. Петрозаводскѣ. Частная Г. Г. Форштедтъ, Горнаго вѣдомства, Олонецкаго губернскаго земства и Петрозаводскаго уѣзднаго.

Въ г. г. Олонцѣ, Лодейномъ-полѣ, Вытегрѣ, Каргополѣ, Пудожѣ и Повѣнцѣ—уѣздныхъ земствъ.

Въ сел. Вознесеньѣ частная аптека г. Шиманскаго.

Мѣстопребываніе земскаго ветеринарнаго персонала.

Старшій ветерин. врачъ и уѣзд. врачъ въ г. Петрозаводскѣ.

ВЪ ПЕТРОЗАВОДСКОМЪ УѢЗДѢ фельдшера въ селеніяхъ: Толвуѣ, Ладвѣ, Кондопогѣ, Великой-губѣ и Сямозерѣ.

ВЪ ОЛОНЕЦКОМЪ УѢЗДѢ. Врачъ въ г. Олонцѣ; фельдшера въ г. Олонцѣ, с. Видлицахъ и Важинахъ.

ВЪ ЛОДЕЙНОПОЛЬСКОМЪ УѢЗДѢ. Врачъ въ г. Лодейномъ-Полѣ; фельдшера въ Лодейномъ-Полѣ, сел. Оштѣ, Виницахъ и Русконицахъ.

ВЪ ВЫТЕГОРСКОМЪ УѢЗДѢ. Врачъ въ г. Вытегрѣ; фельдшера въ сел. Андомѣ, Тоболкинѣ, Бадогѣ и г. Вытегрѣ.

ВЪ КАРГОПОЛЬСКОМЪ УѢЗДѢ. Врачъ въ городѣ; фельдшера—въ гор. Каргополѣ 2 и с. Федовѣ, Архангелахъ, Мошѣ, п. Няндомѣ и д. Гавриловской.

ВЪ ПУДОЖСКОМЪ УѢЗДѢ. Врачъ въ городѣ; фельдшера—въ г. Пудожѣ 2, сел. Бережной-Дубровѣ и Кенозерѣ.

ВЪ ПОВѢНЕЦКОМЪ УѢЗДѢ. Врачъ въ городѣ; фельдшера—въ гор. Повѣнцѣ, сел.: Шуньгѣ, Реболахъ, Паданахъ, Мяндусельгѣ, Поросъ-озерѣ, Челмужахъ и Ругозерѣ.

Агенты частныхъ страховыхъ обществъ.

Въ г. Петрозаводскѣ.

Общества «Россія»—Дм. Ив. **Катунъ**—Подг. ул., соб. домъ.

«Перваго Россійскаго Общества»—Іер. Фел. **Кучевскій**—соб. домъ.

Общества «Якорь»—Як. Макс. **Румянцевъ**—Жуковская ул., соб. домъ.

Общества «Саламандра»—Вас. Вас. **Сухановъ**—Большая Закаменская ул., домъ **Ерофѣева**.

«С.-Петербургскаго о-бща страхованій»—Ал—ѣй Яковл. **Зажатовъ**—Широкая ул., соб. домъ.

Въ г. Олонцѣ.

«Сѣвернаго Страховаго Общества»—Матв. Ив. **Пуциловскій**.

Общества «Россія»—Влад. Иван. **Мельниковъ**.

Въ г. Лодейномъ-полѣ.

Общества «Россія»—Пав. Григ. **Соколовъ**.

Въ г. Вытегрѣ.

«Перваго Россійскаго Общества»—Ал-ръ Алекс. **Лопаревъ** (д. Шестово).

Общества «Якорь»—Андр. Ив. **Шолениновъ**.

Товарищества «Саламандра»—Влад. Веніам. **Шаровъ**.

Общества «Россія»—Влад. Павл. **Ивановъ**.

«Сѣвернаго Общества»—Ал-ра Ив. **Москвина**.

«Русскаго Общества«—Ал-ръ Ив. **Черняевъ**.

«Россійскаго страхованія и транспортнаго Общества»—Левъ Семенов. **Парійскій**.

«Второго Русскаго Общества«—Ѳед. Ив. **Тетеринъ**.

Общества «Волга»—Серг. Павлов. **Шипинъ**.

Въ г. Каргополѣ.

Общества «Россія»—Андр. Никол. **Бѣлоусовъ**.

Въ г. Пудожѣ.

Общества «Россія»—Влад. Гавр. **Ильинъ.**
«Русскаго страховаго общества»—М. В. **Роговъ.**

Въ г. Повѣнцѣ.

Общества «Россія»—Ал-ръ Тим. **Щедровъ.**
«Русскаго Общества»—Андр. Павл. **Клубышевъ.**
Общества «Саламандра»—Ѳед. Мих. **Горловъ.**

Примѣчаніе. Земскіе страховые агенты см. въ составѣ Губ. Зем. Управы (мѣсто жительства ихъ въ соотв. городахъ).

Росписаніе Маріинскаго воднаго пути Вытегорскаго округа путей сообщенія.

(Въ предѣлахъ Олонецкой и Новгородской губ.)

Техническіе и техническо-инспекціонные участки.

1-й участокъ (технический). Р. Свирь отъ впаденія въ нее р. Корелки до истока 198 вер., со всѣми находящимися на участкѣ сооруженіями.

Завѣдывающій участкомъ, помощникъ начальника отдѣленія, въ гор. Лодейномъ-Полѣ.

2-й участокъ (техническо-инспекціонный). Главные пути: Онежскій каналъ 63 в. и р. Вытегра отъ Онежскаго канала до шлюза св. Елены, включительно, 23 в., со всѣми находящимися на участкѣ сооруженіями и завѣдываніе пристанями: Вытегорскою и Мегорскою.

Второстепенные пути: а) судоходные притоки Онежскаго озера, рѣки Мегра съ озеромъ Мегорскимъ 12 вер., Водлица (она же Нормакса) 5 вер., Ошта 6 вер., Вытегра отъ устья Онежскаго канала до впаденія въ озеро 7 вер. и Андома 19 в. и б) сплавные: притоки Онежскаго озера, рѣки: Мегра 53 вер., Водлица 35 вер., Ошта 26 вер. и Андома 101 вер., притоки р. Вытегры, рѣки: Тагажма на протяженіи 18 в., Кудама 15 в., притокъ р. Андомы, р. Самина 60 в., притоки Тудозерскаго озера рѣки: Илекса 52 вер. и Саража 8 вер.

Завѣдывающій участкомъ и инспекціею судоходства въ предѣлахъ его помощникъ инспектора судоходства въ г. Вытегрѣ.

3-й участокъ (техническо-инспекціонный). Главные пути: р. Вытегра отъ шлюза св. Елены до Ново-Маріинскаго канала 29 вер., Ново-Маріинскій каналъ 8 вер. и р. Ковжа до устья Бѣлозерскаго канала 66 вер. со всѣми находящимися на участкѣ сооруженіями.

Второстепенные пути: р. Ковжа отъ Ковжскаго озера до плотины шлюза св. Александра сплавомъ 9 вер. и р. Кема между озерами Кемо и Бѣлымъ спл. 135 вер.

Завѣдующій участкомъ и инспекціею судоходства въ предѣлахъ его, помощникъ инспектора судоходства, въ с. Марковѣ, Вытегор. уѣзда.

4-й участокъ (техническо-инспекціонный). Р. Ковжа отъ выхода въ нее Бѣлозерскаго канала до Бѣлаго озера 6 вер. Бѣлозерскій каналъ 63¼ вер. и Бѣлое озеро 41 в. со всѣми находящимися на участкѣ сооруженіями и завѣдываніе пристанями Бѣлозерскою и Мегорскою.

Завѣдующій участкомъ въ г. Бѣлозерскѣ, Новгор. губ.

5-й участокъ (технической). Р. Шексна отъ истока до устья 398 в. со всѣми находящимися на участкѣ сооруженіями.

Завѣдывающій участкомъ помощникъ начальника отдѣленія въ гор. Череповцѣ, Новгор. губ.

Инспекціонные участки.

1-й участокъ. Главные пути: р. Свирь—р. Оять суд. 9 спл. 221 в. р., Ивина отъ истока изъ озера Кинтаки до впаденія въ р. Свирь суд. 5, спл. 115 в., притоки р. Ивины—Шалшезерка спл. 30 вер., Марина спл. 25 вер., Муромля суд. 10. спл. 31 в. и Острѣчинка суд. 5, спл. 28 в.

Завѣдывающій участкомъ въ г. Лодейномъ-полѣ.

2-й участокъ Р. Шексна отъ м. Черной Гряды до устья 298 в.

Второстепенные пути: притоки р. Шексны: суда суд. 100 в., спл. 102 в., Согожа суд. 44 в., спл. 109 в.

Завѣдующій участкомъ, старшій помощникъ инспектора судоходства въ гор. Череповцѣ.

3-й участокъ. Онежское озеро, длиною 200 в. и шириною 80 в. съ р.р. Повѣнчанкой спл. 16 в. и Водлою до озера Водлозера общимъ протяженіемъ 165 вер. (судоходная на протяженіи 24 вер., сплавная на протяженіи 141 в.).

Завѣдующій уч., старшій помощ. инспектора судох. въ г. Петрозаводскѣ.

Судоходныя дистанціи.

1-я дистанція. Вознесенская пристань, р. Свирь отъ истока до дер. Ровское 47 вер. и Онежскій каналъ отъ Вознесенской пристани до р. Ошты 9 в.

Начальникъ дистанціи въ с. Вознесеньѣ.

2-я дистанція. Главные пути: Подпорожская пристань и р. Свирь отъ дер. Ровское до устья р. Свирицы (Корѣлка) на протяженія 151 вер.

Второстепенные пути: р. Оять 230 вер. Наблюденіе за сплавомъ по этой рѣкѣ возложено на завѣдывающаго Сермакскою пристанью.

Начальникъ дистанціи въ сел. Подпорожьѣ.

3-я дистанція. Константиновская пристань, р. Вытегра отъ шлюза св. Мефодія до Ново-Маріинскаго канала, Ново Маріинскій каналъ и р. Ковжа отъ Ново-Маріинскаго канала до Константиновской пристани.

Начальникъ дистанціи у Константиновскаго шлюза.

4-я дистанція. Главные пути р. Ковжа отъ Константиновской пристани до устья, Бѣлозерскій каналъ до г. Бѣлозерска и р. Шексна отъ истока до м. Черной Гряды.

Второстепенные пути: р. Кема отъ Кемо-озера до Бѣлаго озера. Бѣлое озеро и притокъ его до Бѣлозерской пристани.

Начальникъ дистанціи, въ м. Чайкѣ.

Примѣчаніе: ближайшій надзоръ за судоходствомъ въ 4 судоходной дистанціи возложенъ на начальника судоходнаго поста въ м. Чайка.

5-я дистанція. Череповецкая пристань и остальная часть р. Шексны до устья и притоки р.р. Суда и Сагожъ.

Начальникъ дистанціи въ г. Череповцѣ.

ПАРОХОДНОЕ СООБЩЕНІЕ

между С.-Петербургомъ и Олонецкимъ краемъ.

Рейсы совершаютъ товаро-пассажирскіе пароходы Онежскаго Пароходнаго Общества: «Ап. Петръ», «Ап. Павелъ», «Петербургъ». «Кивачъ», «Петрозаводскъ», «Вознесенье» и грузовые: «Три Святителя», «Онега» и Св. Николай».

Правленіе и главная контора пароходнаго общества въ г. Петрозаводскѣ. Отдѣленіе конторы въ С.-Петербургѣ, Захарьевская, 16. Адресъ для телеграмъ: Петрозаводскъ—пароходству; Петербургъ пароходо-сѣверъ. Пристань въ Петербургѣ на Воскресенской набережной, противъ Воскресенскаго проспекта.

На пути отъ г. С.-Петербурга до гор. Петрозаводска пароходы останавливаются въ Сермаксѣ, у Александро-Свирской пристани, въ г. Лодейномъ полѣ, въ селеніяхъ: Важинахъ, Подпорожьѣ, Мятусовѣ, Плотичнѣ, Острѣчинахъ (Никольская пристань), Вознесеньѣ (пересадка для пассажировъ, ѣдущихъ въ г.Вытегру и Пудожъ) и Шелтозерѣ. Въ г. Петрозаводскѣ пересадка для пассажировъ, ѣдущихъ въ г. Повѣнецъ. На пути въ г. Повѣнецъ пароходы заходятъ: въ сел. Сѣнную губу, Кижи, Великую губу, Кузаранду, Палеостровскій монастырь, Толвую и Шунгу.

Пароходство по Ладожскому каналу.

Съ навигаціи 1910 года поддерживаетъ до г. Лодейнаго-Поля линію пароходнаго сообщенія «Шлиссельбургское пароходство», производящее рейсы по приладожскимъ каналамъ Рейсы ежедневные—приходъ въ Лодейное-Поле въ 3 часа и уходъ въ 4 часа по полудни.

Валаамское пароходство по Ладожскому озеру.

С.-Петербургъ—Коневецъ— Валаамъ—Питкарянда (и обратно 2 раза въ нед.).

Отъ С.-Петербурга.	Каюта.		I кл.		II кл.		III кл.		Отъ С.-Петербурга.	Каюта.		I кл.		II кл.		III кл.	
	Р.	К.	Р.	К.	Р.	К.	Р.	К.		Р.	К.	Р.	К.	Р.	К.	Р.	К.
До Коневца	4	25	3	25	2	25	1	75	До Сердоболя	5	80	4	80	3	75	2	50
» Валаама	5	25	4	25	3	25	2	25	» Питкар. .	5	80	4	80	3	75	2	75

Къ свѣдѣнію богомольцевъ—поклонниковъ, желающихъ посѣтить Соловецкій ставропигіальный первоклассный монастырь, на Бѣломъ морѣ.

Открывается пароходное движеніе по Бѣлому морю большихъ монастырскихъ пароходовъ: «Вѣра», «Соловецкій» и «Михаилъ Архангелъ» съ половины мая и кончается въ первыхъ числахъ октября.

Отходятъ монастырскіе пароходы въ монастырь: изъ Архангельска, отъ монастырской пристани въ Соломбалѣ, по **вторникамъ и пятницамъ**—до 1 августа въ 6 час., съ 1 августа въ 5 ч., съ 1 сентября въ 4 ч. пополудни. Изъ Онеги по **четвергамъ**. Изъ Сумы—по **пятницамъ**—до 15 іюля. Время пребыванія въ пути 15 часовъ.

Богомольцы направляются: Въ Архангельскъ: 1) изъ Ярославля—по жел. дор., 2) изъ Вологды—по жел. дор. или водой на пароходѣ, 3) изъ Вятки: а) по жел. дор. черезъ Вологду, б) по жел. дор. до Котласа, дальше на пароходѣ по рѣкѣ Сѣв. Двинѣ. Въ г. Онегу: изъ г. Каргополя—водой или на лошадяхъ. Въ посадъ Суму: отъ пристани Вознесенье или изъ гор. Петрозаводска—на пароходѣ до г. Повѣнца, дальше въ лодкахъ или на лошадяхъ.

Росписаніе пассажирскихъ поѣздовъ Вятско-Вологодской желѣзной дороги со ст. «Званка» въ С.-Петербургъ.

Изъ «Званки» въ С.-Петербургъ.

	Выходъ изъ «Званки».	Прбытіе въ С.-Петербургъ.
Поѣздъ №	3— 4 ч. 54 м. утра.	8 ч. 49 м. утра.
» №	5—12 ч. 2 м. дня.	3 ч. 35 м. дня.
» №	11— 6 ч. 17 м. вечера.	10 ч. 40 м. вечера.
» №	7— 6 ч. — утра.	9 ч. 20 м. утра.

Изъ С-Петербурга на Званку.

	Выходитъ изъ С.-Петербурга.	Прибытіе на «Званку».	Отходитъ изъ «Званки».
Поѣздъ №	4— 8 ч. 40 м. веч.	12 ч. 9 м. ночи.	12 ч. 33 м. ночи.
» №	6—10 ч. 4 м. утра.	1 ч. 23 м. дня.	1 ч. 37 м. дня.
» №	12—12 ч. 5 м. ночи.	4 ч. 40 м. утра.	4 ч. 55 м. утра.
» №	8— 5 ч. 40 м. дня.	9 ч. 20 м. веч.	9 ч. 38 м. веч.

Отъ Званки зимній путь на Петрозаводскъ идетъ чрезъ города: Новую-Ладогу, Лодейное-поле и Олонецъ. Почтовой станціи на ст. Званка нѣтъ, но лошади постоянно имѣются у частныхъ ямщиковъ. Въ Новой-Ладогѣ лошади и экипажи имѣются въ достаточномъ количествѣ у содержателей земскихъ станцій, гдѣ можно имѣть и временную остановку.

Желѣзнодорожныя станціи въ Каргопольскомъ уѣздѣ.

Названіе станцій.	Разстояніе въ верстахъ. *Отъ Вологды.*	*Отъ Архангельска.*
Вондышъ	240	346
Няндома	279	310
Шежма	318	282
Лепша	358	241
Шалакуша	340	249

На станцію «*Няндома*», почтово-пассажирскій поѣздъ приходитъ изъ Вологды въ 2 час. 5 мин. утра и чрезъ 15 мин. отходитъ въ Архангельскъ, а изъ Архангельска—приходитъ въ 2 час. 15 мин. утра и чрезъ 20 мин. отходитъ въ Вологду, ежедневно. Къ этой станціи идетъ почтовый трактъ Каргополь—Няндома, разстояніемъ 83 версты.

2) Кромѣ того, у дер. Куфтыревской, Мелентьевской волости, открыта платформа (на 224 верстѣ отъ Вологды) съ остановкой поѣздовъ для пріема и выпуска пассажировъ.

Маршрутъ кратчайшаго зимняго пути отъ г. Петрозаводска до ближайшей станціи Финляндской желѣзной дороги.

Г. Петрозаводскъ	—	вер.	Финляндія	—	вер.
Половина	24	»	Уможа	25	»
Пряжа	24	»	Кидала	30	»
Мавьга	15	»	Имбиляхта	13	»
Крошнозеро	25	»	г. Сердоболь	27	»
Ведлозеро	20	»			
Тулмозеро	31	»	Итого	225	вер.

Станціонные пункты и разстояніе между ними отъ г. Петрозаводска до водопадовъ:

Кивачъ	От г. Петроз.	до с. Шуи	17	вер.	65 вер.
	»	Косолмы	15	»	
	»	Кончезера	13	»	
	»	Викшицъ	15	»	
	»	водопада *Кивачъ*	5	»	
Порогъ Гирвасъ	Обратно »	Викшицъ	5	»	34 вер.
	Далѣе »	Шушковъ	13	»	
	»	Уссуны	13	»	
	»	*Порогъ-порога*	5	»	
	»	*Гирвасъ-порога*	3	»	
	»	Койкары	4	»	
		Итого	108	вер.	

Къ водопадамъ, по живописной мѣстности, устроена хорошая грунтовая дорога.

Лошадей для проѣзда получаютъ у мѣщанъ Тимофея Ильина, Сарафанова и др.

О подачѣ лошадей къ приходу въ Петрозаводскъ парохода можно заблаговременно телеграфировать указаннымъ лицамъ изъ *Подпорожья*, *Важинъ* и Вознесенской пристани.

Приблизительныя цѣны на лошадей:

а) до водопада Кивачъ:

На тройку лошадей.	На пару лошадей.	На одну лошадь.
18—20 руб.	12—16 руб.	6—8 руб.

б) Отъ *Кивача до Порь-порога и Гирваса* прибавляется по 4 р. на лош.

Музей въ г. Петрозаводскѣ.

1) Олонецкій Естественно-Промышленный и Историко-Этнографическій музей, основанъ въ 1873 г. Помѣщается въ домѣ Николаевскаго дѣтскаго пріюта рядомъ съ городской электрической станціей. Музей открытъ для публики по воскресеньямъ отъ 1 до 3 час. дня, по 2 коп. за входъ. Учащіеся безплатно.

2) Музей горнаго вѣдомства—при Александровскомъ заводѣ. Завѣдываетъ управитель Александровскаго завода. Въ музеѣ хранятся модели заводскихъ печей, машинъ, образцы чугунныхъ отливокъ, рудъ и другихъ матеріаловъ.

Епархіальный свѣчной заводъ въ г. Петрозаводскѣ.

Продажа церковнымъ причтамъ восковыхъ свѣчей. церковнаго вина, деревяннаго масла, ладана и угля для кадилъ

Складъ завода въ гор. Каргополѣ.

Типографіи.

Въ городѣ Петрозаводскѣ.

1) Губернскаго правленія, основ. 11 мая 1805 г., (въ губернаторскомъ домѣ, входъ съ Петровской площади).

2) Купца Р. Г. Кацъ, подъ названіемъ «Сѣверная Скоропечатня», основана въ 1897 г.

Въ городѣ Вытегрѣ.

3) Бѣлозерскаго мѣщ. Конст. Михайл. Самойлова, основана въ 1897 г.

Фотографіи.

Въ городѣ Петрозаводскѣ.

Шведскаго подданнаго Карла—Густава Іогансонъ.

Колпинскаго мѣщанина Менделя Янкелева Роскина.

Въ городѣ Вытегрѣ.

Финляндскаго уроженца Адольфа Францевича Нюманъ.

Въ городѣ Каргополѣ.

Отставного губернскаго секретаря Константина Колесникова.
Отставного чиновника Вас. Вас. Крючкова.

Меблированныя комнаты и гостинницы.

Имя, отчество и фамилія владѣльца комнатъ и гостинницъ.	Адресъ.
Въ городѣ Петрозаводскѣ.	
Николай Максимовичъ Вѣляевъ . . .	Соборная ул. соб. домъ.
Антонъ Леонтьевичъ Тупицынъ . . .	Соборная улица, домъ Леви.
Яковъ Карловичъ Шмидтъ	Соборная улица, собственный домъ.
Яковъ Ивановичъ Лагуновичъ	Владимірская набережная, соб. д.
Ольга Николаевна Морозова	Соборная улица, домъ Леви.
Василій Николаевичъ Гладковъ . . .	Садовая улица, домъ Путята.
Въ Лодейнопольск. у., с. Вознесенье.,	
Гостинница, кр. Дютиной	
Въ городѣ Вытегрѣ.	
Анна Александровна Букина	Уголъ Екатерин. и Гогол. ул. с. д.
Александръ Николаевичъ Лесинъ . .	Въ домѣ наслѣдн. П. Горбунова на углу Дворянской ул.
Въ Кargопольск. у., с. Няндома.	
Гостинница Патрушина	

Постоялые дворы.

Въ городѣ Петрозаводскѣ.

1) Дмитрія Гавриловича Романова, Жуковская улица, домъ Макарова.
2) Никиты Ивановича Макарова, }
3) Ильи Никитина Макарова, } Жуковская улица, собственные дома.

Г. Лодейное-поле.

1) Дмитрій Захаровичъ Родичевъ, Петербургская ул., собств. домъ.

Въ городѣ Повѣнцѣ.

1) Дарья Ивановна Фейнгольдъ, Григорьевская ул., соб. д.
2) Василій Егоровичъ Фроловъ, Григорьевская ул., соб. д.
3) П. Максимовичъ Свиридовъ, Григорьевская ул., д. М. Г. Осипова.
4) Петръ Алексѣевичъ Мироновъ, Соборная ул., соб. д.
5) Василій Михеевичъ Мироновъ, Набережная ул., соб. д.

Земскія школы мастерскія.

1) Ткацкія:

Петрозаводскаго уѣзднаго земства въ с. Острѣчинахъ въ 85 верстахъ отъ г. Петрозаводска.

Пріемъ крестьянскихъ дѣвицъ уѣзда въ возрастѣ отъ 15 и болѣе лѣтъ, окончившихъ курсъ начальной школы. Курсъ обученія 3-хъ лѣтній. По окончаніи обученія и при выходѣ изъ школы каждой дѣвицѣ выдается ткацкій станокъ «Самолетъ» и матеріалъ для тканья, издѣлія изъ котораго земство беретъ за установленную плату. На содержаніе каждой ученицы земство отпускаетъ по 6 руб. въ мѣсяцъ, при готовомъ помѣщеніи.

Вытегорскаго земства въ д. Пески, Ухотской волости и въ д. Гуляевой, Андомской волости.

Каргопольскаго земства въ г. Каргополѣ.

II) Корзиночныя.

Петрозаводскаго уѣзднаго земства въ г. Петрозаводскѣ.

Вытегорскаго уѣзднаго земства въ г. Вытегрѣ.

Гончарная мастерская, Вытегорскаго уѣзднаго земства—въ Пятницкомъ погостѣ, Макачевской волости.

Ремесленный пріютъ Повѣнецкаго уѣзднаго земства.

Кромѣ общеобразовательныхъ предметовъ и гимнастики преподаются кузнечно слесарное мастерство, столярное, колесно-экипажное и вязально-ткацкое.

Содержится за счетъ уѣзднаго земства съ субсидіей министерства народнаго просвѣщенія.

Общественныя библіотеки.

Въ г. **Петрозаводскѣ**: Алексѣевская и попечительства о нар. трезвости.

Въ уѣздѣ—въ селеніяхъ: Великой-губѣ, Толвуѣ, Сѣнной губѣ, Ивинахъ, Ладвѣ, Горнемъ-Шелтозерѣ, Бережномъ-Шелтозерѣ, Острѣчинахъ, Логмо-ручьѣ и Сямозерѣ.

Въ г. **Олонцѣ**: Пушкинская при земской управѣ, и Гоголевская, попечительства о народной трезвости.

Въ уѣздѣ—въ селеніяхъ: Коткозерѣ, Туломозерѣ, Видлицахъ, Кавайнѣ (Кавайнскаго образовательнаго общества), Ведлозерѣ, Ильинскомъ, Пидьмѣ, Мятусовѣ, Мегрегѣ и Важинахъ.

Въ г. **Лодейномъ-полѣ**: Александро-Свирскаго братства, общественнаго собранія и попечительства о народной трезвости.

Въ уѣздѣ—въ селеніяхъ: Заостровьѣ, Сластиницыной—двѣ, Виницахъ, Ошитѣ, Вознесеньѣ и Шимозерѣ.

Въ г. **Вытегрѣ**: попечительства о народной трезвости.

Въ уѣздѣ—въ селеніяхъ: Ильиной, Ухтѣ, Тихмангѣ, Шильдѣ, Черной слободѣ, Андомѣ, Верхнепятницкомъ погостѣ, Кондушахъ, Девятинахъ, Бадогѣ, Вытегорскомъ погостѣ, Марковѣ и Коштугѣ.

Въ г. **Каргополѣ**: попечительства о нар. трезвости, обществен. собранія.

Въ **уѣздѣ**—въ деревняхъ: Силаевской, Мушкинской, Лекшморѣцкомъ погостѣ, Большекондратовской, Шелеховской, Мошѣ и Лепшинскомъ погостѣ.

Въ г. **Пудожѣ**: общественная библіотека и попеч. о народной трезвости.

Въ **уѣздѣ**—въ деревняхъ: Степшевской, Доршинской, Якушевской, Коловскомъ погостѣ, Семеновской, Купецкой и въ селахъ: Песчаномъ, Бережно дубровѣ, Вершининѣ, Шуриньгѣ, Бураковѣ, Подпорожьѣ и дер. Мелентьевской.

Въ г. **Повѣнцѣ** общественная библіотека и попечит. о народн. трезвости

Въ **уѣздѣ**—въ селеніяхъ: Даниловѣ, Николаевсколадожскомъ погостѣ, Кяппесельгѣ, Ругозерѣ, Кимасъ-озерѣ, Сондалахъ, Лахтѣ.

Приложенія

ЗАОНЕЖСКАЯ ЗАТОЧНИЦА,

Великая Государыня инокиня Марѳа Ивановна (въ мірѣ боярыня Ксенія Ивановна Романова, мать царя Михаила Ѳеодоровича).

Къ 300—лѣтнему юбилею Царственнаго Дома Романовыхъ.

ПРЕДИСЛОВІЕ.

21-го февраля 1913 года исполняется 300 лѣтъ со дня избранія на русскій престолъ боярина Михаила Ѳеодоровича Романова, родоначальника нашего Царствующаго Дома. Этотъ юбилей знаменателенъ для всей Россіи, но особенно близкое отношеніе онъ имѣетъ къ тѣмъ предѣламъ ея, гдѣ въ 1613-омъ и въ раннѣйшіе годы имѣлъ мѣстопребываніе бояринъ Михаилъ Ѳеодоровичъ съ ближайшими родственниками, и гдѣ до сего дня особенно живы и теплы воспоминанія о нихъ. Таковы предѣлы Костромскіе, гдѣ послѣ спасенія боярина Михаила Ѳеодоровича крестьяниномъ Иваномъ Сусаниномъ отъ поляковъ произошло избраніе его на царство; таковъ Бѣлозерскій край, куда въ дѣтствѣ сосланъ былъ царемъ Борисомъ Годуновымъ Михаилъ Ѳеодоровичъ съ сестрой Татьяной и теткой Марѳой Черкасскою; таковъ Казанскій городъ Чебоксары, гдѣ въ опалѣ отъ Годунова томилась бабка Михаила Ѳеодоровича (по матери) Марія Шестова, и село Ныробъ, въ глуши Пермскаго края, гдѣ скончалъ жизнь дядя Царя Михаила Ѳеодоровича, боярин-мученикъ Михаилъ Никитичъ Романовъ. Таковъ Антоніевъ-Сійскій монастырь, въ Архангельской губерніи, въ которомъ съ именемъ чернеца Филарета жилъ въ опалѣ отъ Годунова отецъ Михаила Ѳеодоровича, и таковъ же, наконецъ, Толвуйскій погостъ, въ Олонецкой губерніи, куда сослана была мать боярина Михаила Ѳеодоровича Романова. Здѣсь, именно, „въ Обонежской пятинѣ, въ Выгозерскомъ стану на Толвуѣ“, пришлось провести 5 лѣтъ заточенія великой старицѣ-инокинѣ Марѳѣ Ивановнѣ, въ мірѣ боярынѣ Ксеніи Ивановнѣ Романовой, или „царицѣ Марѳѣ Ивановнѣ“, каковымъ именемъ зовутъ ее до сего дня мѣстные крестьяне.

Лѣтомъ 1910-го года намъ пришлось посѣтить Толвую и на дальнѣйшихъ страницахъ мы намѣрены разсказать о прошломъ и настоящемъ Толвуйскаго погоста, и о слѣдахъ пребыванія здѣсь матери царя Михаила Ѳеодоровича, поставивъ эти свѣдѣнія въ связь съ біографіей инокини Марѳы Ивановны.

I.

Жизнь Ксеніи Ивановны Романовой до ея постриженія и заточенія въ Толвуйскомъ погостѣ *).

Великая старица-инокиня Марѳа Ивановна, въ мірѣ боярыня Ксенія Ивановна Романова—Захарьина, была дочь дворянина Ивана Васильевича Шестова. Родилась она около 1570-го года, еще въ царствованіе Іоанна Грознаго. Семья Шестовыхъ была небольшая; кромѣ отца съ матерью, у Ксеніи Ивановны была только одна сестра, вышедшая впослѣдствіи замужъ за дальняго родственника своего Салтыкова. Недолго прожила въ дѣвицахъ и Ксенія Ивановна; хотя у нея и очень рано умеръ отецъ, но Ксенія Ивановна осталась не безродною и не бѣдною, а завидною невѣстою. Дѣло въ томъ, что дворяне Шестовы вели свой родъ отъ славянскаго князя, выходца изъ поморской Пруссіи, который еще въ XIII вѣкѣ пришелъ на службу къ великому князю Александру Невскому и отличился въ Невской битвѣ. Затѣмъ за Ксеніей Ивановной было богатое приданное. Въ наслѣдство отъ отца она получила въ Костромскомъ уѣздѣ, на рѣкѣ Шачѣ, прославленное впослѣдствіи подвигомъ Сусанина, село Домнино съ 57 деревнями и починками. Мать же, кромѣ того, дала Ксеніи въ Ярославскихъ предѣлахъ, въ Угличкомъ уѣздѣ, село Климянтино на Суходолѣ съ 14 деревнями и пустошами. При своей родовитости и состоятельности, у молодой боярышни Ксеніи Шестовой было качество, очень выгодное для невѣсты: она, правда, при небольшомъ ростѣ могла славиться истинно русской красотой и дородностью. О былой красотѣ Ксеніи Ивановны говорятъ ея портреты монашескаго періода, сохранившіеся въ Романовской галлереѣ, въ Москвѣ, и въ другихъ мѣстахъ, въ томъ числѣ позднѣйшій портретъ найденный у крестьянъ въ мѣстѣ ссылки Ксеніи Ивановны, въ Заонежьѣ, и поступившій теперь на храненіе въ Петрозаводскій историко-этнографическій музей. И въ полумонашескомъ костюмѣ лицо заонежской заточницы-иноки сохранило слѣды ея красоты въ молодости. Въ ряду своихъ сверстницъ боярышня Ксенія Шестова выдѣлялась еще однимъ достоинствомъ, столь рѣдкимъ у древне-русской женщины: есть случайныя свидѣтельства о ея грамотности.

Въ виду вышесказаннаго, не должно казаться удивительнымъ то, что за Ксенію Ивановну Шестову посватался и женился на ней Ѳедоръ Никитичъ Романовъ,—самый видный и знатный юноша въ Москвѣ, приходившійся двоюроднымъ братомъ и крестникомъ самому царю Ѳедору Ивановичу, сыну Грознаго. Выбирая супругу, Ѳедоръ Никитичъ поступалъ, конечно, по русской

---

*) По книгѣ И. П. Хрущева „Ксенія Ивановна Романова“.

пословицѣ: „руби дерево пособѣ“, т. е., помимо ея внѣшности и состоянія, онъ имѣлъ въ виду и согласіе ея взглядовъ на вещи со взглядами своими, а самъ онъ, какъ свидѣтельствуютъ современники, былъ человѣкъ передовой, весьма склонный къ усвоенію западно-европейскихъ обычаевъ. Но въ примѣръ многимъ сверстникамъ Ѳедоръ Никитичъ отличался отъ нихъ и во внѣшности: онъ подстригалъ бороду и носилъ недлинные волосы на головѣ, а въ отношеніи костюма онъ могъ напоминать былиннаго щеголя-богатыря Чурилу Пленковича; наряды Ѳедора Никитича Романова были особенно изящны и служили образцомъ для всѣхъ придворныхъ.

Свадьба Ѳедора Никитича Романова и Ксеніи Ивановны Шестовой совершилась около 1590-го года. Это было незаурядное торжество: въ немъ приняли участіе самъ царь Ѳедоръ Іоанновичъ и царскій шуринъ Борисъ Годуновъ, значеніе котораго въ дѣлахъ правленія Русью при слабомъ царѣ Ѳедорѣ было громадно и все болѣе и болѣе возрастало. Въ первые 11 лѣтъ семейная жизнь Ѳ. Н. и К. И. Романовыхъ была вполнѣ счастлива. За это время у нихъ родилось шестеро дѣтей: Борисъ, Никита, Левъ, Михаилъ, Татьяна и Иванъ, но всѣ сыновья, кромѣ Михаила, родившагося 12 іюня 1596 г., *) умерли еще въ младенчествѣ.

Ничто не угрожало Романовымъ, пока живъ былъ царь Ѳеодоръ Іоанновичъ. Но вотъ 6-го января 1596 года „послѣдній цвѣтъ Русской земли отошелъ отъ очей всѣхъ“, умеръ послѣдній представитель древняго царственнаго дома Рюрика и на русскій престолъ вступилъ потомокъ татарскаго мурзы, царскій шуринъ, умный и хитрый бояринъ Борисъ Ѳедоровичъ Годуновъ. Правда, въ первое время своего правленія онъ не причинилъ зла никому изъ Романовыхъ, помня, должно быть, клятву, которою связалъ его на своемъ смертномъ одрѣ старый шуринъ Грознаго, Никита Романовичъ, свекоръ Ксеніи Ивановны Романовой. Въ день своего вѣнчанія на царство хитрый Годуновъ даже отличилъ сыновей Никиты Романовича: Ѳедору и Александру онъ пожаловалъ боярства, Михаилу — окольничество. Однако, не прошло и двухъ лѣтъ, какъ царь Борисъ оказался клятвопреступникомъ противъ Романовыхъ. Занявъ не по праву престолъ и зная, что его считаютъ виновникомъ смерти сына Грознаго, царевича Дмитрія, убіеннаго въ Угличѣ 15 мая 1591 года, Годуновъ боялся, что и у него захотятъ отнять царство. Въ немъ зародилась подозрительность. Онъ сталъ преслѣдовать знатныхъ бояръ и особенно жестоко тѣхъ, кто былъ любимъ народомъ и стоялъ ближе къ покойному царю. Таковыми прежде другихъ оказа-

---

*) Прот. Хитровъ. Древняя Русь въ великіе дни. Стр. 30-я.

лись Романовы. Они были опасны Борису въ будущемъ, какъ возможные соперники его сына Ѳеодора, и въ настоящемъ, какъ сила въ средѣ недовольныхъ бояръ, которые всегда могли напомнить народу о родствѣ Романовыхъ съ покойнымъ царемъ и, слѣдовательно, объ ихъ правахъ на русскій престолъ. Недостойные люди спѣшили воспользоваться подозрительностью царя, и началось печальное время доносовъ. Холопы доносили на своихъ господъ. Доносы сопровождались пытками, казнями. Это еще болѣе вооружило бояръ противъ царя. Опасаясь тайныхъ козней, Борисъ разсылалъ шпіоновъ и по ихъ доносамъ подвергалъ многихъ ссылкѣ и заточенію. Пострадали отъ него и любимые народомъ бояре Романовы. Единственною уликою противъ нихъ были выставлены мѣшки съ кореньями, будто бы приготовленные Александромъ Никитичемъ на лихо царю, на самомъ же дѣлѣ подкинутые въ его казну по наученію Семена Годунова. За эту мнимую вину Романовы открыто названы были „злодѣями и измѣнниками", и имъ могла угрожать смертная казнь, но царь Борисъ ограничился только тѣмъ, что, удаливъ изъ Москвы, разметалъ членовъ опасной ему фамиліи по глухимъ концамъ сѣверныхъ окраинъ Руси. Такъ онъ поступилъ потому, что, можетъ быть, помнилъ еще свою клятву, данную Никитѣ Романовичу, или же по своей хитрости, желая произвести доброе впечатлѣніе на народъ милостивымъ рѣшеніемъ участи своихъ „злодѣевъ".

Какъ бы то ни было, но тяжкое горе постигло Ксенію Ивановну Романову въ 1601 году. По предъявленіи обвиненія Романовымъ въ намѣреніи волшебствомъ извести царя, она, на ряду съ прочими родственниками была подвергнута заключенію и разлучена съ мужемъ и дѣтьми. Домъ и хозяйство ихъ были разорены, а движимое имущество и наслѣдственные дома и села — отписаны на государя. Но вотъ новый ударъ упалъ на голову бѣдной боярыни: до слуха ея дошло, что мужа ея пытали и навсегда отняли у нея, что онъ уже не боярин Ѳедоръ Никитичъ, а чернецъ Филаретъ, котораго, какъ и дѣтей ея Михаила и Татьяну, куда то услали изъ Москвы. Скоро та же участь постигла и саму Ксенію Ивановну: ее съ именемъ Марѳы, въ числѣ другихъ родственницъ, постригли въ монахини и зимой сослали въ Заонежскій Толвуйскій погостъ.

II.

Свѣдѣнія о Толвуйскомъ погостѣ до XVII вѣка.

Толвуйскій Егорьевскій погостъ — одно изъ древнѣйшихъ русскихъ поселеній на полуостровѣ Заонежьѣ, вдавшемся съ сѣвера между многочисленными губами (заливами) Онежскаго озера, или Онега, каковымъ именемъ называется это озеро древними актами и мѣстнымъ современнымъ населеніемъ. Толвуя находится

въ 100 верстахъ къ сѣверо-востоку отъ губернскаго города Олонецкой губерніи Петрозаводска, близъ границы съ Повѣнецкимъ уѣздомъ. Въ древности она была владѣніемъ Великаго Новгорода и числилась погостомъ Заонежской половины Обонежской пятины, Выгозерскаго стану. Въ историческихъ актахъ Толвуя впервые упоминается въ XIV вѣкѣ, подъ 1375 годомъ *), но основаніе новгородскихъ поселеній среди коренного финскаго населенія можно отнести ко времени, близкому къ основанію сосѣдняго съ Толвуйскимъ погостомъ (въ 5 верстахъ) Палеостровскаго монастыря, т. е. къ XII вѣку.

Пустыненъ и дикъ былъ Заонежскій край, какъ и все Обонежье, когда начали появляться здѣсь первыя „страдомыя деревни“ новгородцевъ-колонизаторовъ. Одинокіе русскіе погосты, починки и выставки въ одинъ, два—три двора и рѣдко больше совсѣмъ терялись среди дѣвственныхъ лѣсовъ и безчисленныхъ озеръ. Въ разбросанныхъ больше по берегахъ рѣкъ и озеръ, на значительномъ разстояніи другъ отъ друга поселкахъ очень слабо могла развиваться общественная жизнь и только „съ нужею“ поддерживались взаимныя отношенія. Главнымъ препятствіемъ къ тому при большихъ разстояніяхъ являлись невозможные пути сообщенія, не вышедшіе изъ своего первобытнаго состоянія даже въ XVII вѣкѣ. „Роспись Олонецкимъ городомъ“ 1649 г. свидѣтельствуетъ, что „сухимъ путемъ дороги во всѣ погосты есть же пѣшіе и конные съ нужею: зашли мхи и озера и перевозы черезъ озера многіе, а телѣжныхъ дорогъ нѣтъ“. „Дороги де пришли плохія, а перегоны большіе“, жаловались въ концѣ XVII в. заонежскіе крестьяне. Но, несмотря на столь невыгодныя условія, обрусеніе Заонежья шло быстро: въ XIV вѣкѣ здѣсь уже не было кочевавшихъ ранѣе лопарей и карелъ. О нихъ напоминали только географическіе термины, въ томъ числѣ и названіе самаго погоста и его жителей: „Толвуя“, „толвуяне“, или по древнему „тальяне“. Это же названіе—карельское, происходящее отъ слова: талви-зима, сѣверъ, обозначающее поселеніе, лежащее къ сѣверу отъ другого, болѣе южнаго—„Кижи“, что представляетъ видоизмѣненіе карельскаго же слова: „кеза-лѣто, югъ. Русскіе поселки, съ приростомъ населенія, постепенно увеличивались, и къ XVII вѣку не рѣдкость были уже деревни по 8—10 дворовъ.

Что касается, въ частности, Толвуйскаго погоста, то, передъ ссылкой сюда инокини Марѳы, онъ состоялъ изъ 6 деревень и починковъ царскихъ, 3 деревень Шуйскаго Никольскаго монастыря (нынѣ с. Шуя, въ 17 верстахъ отъ Петрозаводска) и 24 деревень и починковъ Никольскаго же Вяжицкаго (что

---

*) Барсовъ Е. В. Палеостровъ, стр. 8.

около Новгорода) монастыря. По писцовой книгѣ 1582 года, царскими деревнями въ Толвуйскомъ погостѣ числились: на Кузарандѣ въ губѣ, на Могусевѣ-наволокѣ, въ Люхмой губѣ, на Конжѣ-губѣ, въ губѣ на Толвуѣ, на Тубѣозерѣ. Деревнями Вяжицкаго монастыря названы: Большой дворъ, на р. Карбѣ, на Борку, въ Заручьѣ, Побережьѣ, на Вирозерѣ, въ Чаруевѣ, на Толвуѣ въ наволокѣ, на Толвуѣ подъ погостомъ, на Карбѣ-наволокѣ, на Кузарандѣ, на Выроозерѣ, Пордуевская въ губѣ у Онега озера, на р. Толвуѣ, въ губѣ на нивищахъ за Селгою, на Каинѣ наволокѣ, въ губѣ на Лебежьи маткѣ, на Волозерѣ, на Падмѣ рѣчкѣ, на Подмѣ-озерѣ, на Песчаномъ, подъ Кондею горою, на Сѣнной рѣчкѣ, на рѣчкѣ Тубѣ, противъ погоста на горѣ на Тубозерѣ, на Рындѣ-озерѣ, деревня Повѣнецъ (17 дворовъ), и Шуйскаго монастыря три деревни на Толвуѣ; всего 33 деревни. Эти деревни Толвуйскаго погоста были разбросаны не менѣе, чѣмъ на 60-ти верстномъ разстояніи и не только по западному, но, отчасти, и по восточному берегу Повѣнецкой губы Онега. Церквей въ погостѣ всего было только 3: двѣ ихъ нихъ: „церковь Страстотѣрпецъ Христовъ Егорій, да придѣлъ Никола Чудотворецъ, да теплая церковь Живоначальныя Троицы - обѣ деревянныя“ — стояли собственно на погостѣ въ Толвуѣ, а третья церковь Рождества Пречистыя Богородицы была „поставлена“ въ выставкѣ на Тубозерѣ, за Повѣнецкой губой Онега. Сосѣдними погостами съ Толвуей были на сѣверѣ — Шунгскій, на востокѣ за Повѣнецкой губой Онега — Челмужскій и на югѣ — Кижскій. Отъ Новгорода Толвуя отстояла на 700 верстъ, а отъ Москвы — на 1200. Благодаря столь далекому разстоянію отъ Москвы и невозможнымъ путямъ сообщенія съ нею, Годуновъ и избралъ Толвуйскій погостъ, какъ мѣсто заточенія боярыни Ксеніи Ивановны Романовой, въ инокиняхъ Марѳы.

III.

Ссылка инокини Марѳы Ивановны въ Толвуйскій погостъ и жизнь ея въ заточеніи.

Какъ свидѣтельствуетъ подлинное дѣло о ссылкѣ Романовыхъ *) приговоръ надъ ними былъ объявленъ 30 іюня 1601 года, слѣдовательно, принимая во вниманіе состояніе дорогъ того времени и способовъ передвиженія, можно утверждать, что инока Марѳа Ивановна прибыла въ Толвуйскій погостъ зимою 1601 г., тѣмъ болѣе, что глубокій снѣгъ тогда выпалъ на сѣверѣ Россіи въ началѣ сентября. Ее сопровождали въ ссылку два пристава,

*) См. «Новое Время» 1910 г., № 12420, въ приложеніи статья «Боярин-мученикъ».

которые должны были слѣдить за нею и обо всемъ доносить въ Москву. Далекій и утомительный путь пришлось сдѣлать невольной инокѣ Маѳѣ, а прибывъ

За лѣса за дремучіе,
За болота зыбучія,
За Онего шумливое,
По-край моря Студенаго,

она, вмѣсто свободной жизни въ московскихъ палатахъ, должна была влачить жалкую участь узницы въ маломъ теремѣ. По преданію, записанному однимъ путешественникомъ (Мих. Алекс. Ксил.) отъ толвуйскихъ старожиловъ въ 1827 году, теремъ Маѳы Іоанновны находился „позади крестьянскихъ селеній погоста Толвуи, въ прямой почти линіи съ церковью на сѣверо-востокъ отъ нея. Судя по размѣрамъ фундамента, жилище узницы не было обширно". Теремъ стоялъ на возвышенномъ мѣстѣ, но виды, открывавшіеся изъ его оконъ, не могли ласкать, а скорѣе удручали взоры узницы. Зимой кругомъ разстилалась печальная снѣговая поляна Онега, и взоръ могъ отдохнуть развѣ на зелени лѣса въ Палеостровѣ, въ другія же времена года, хотя картины и были разнообразнѣе, но все же въ суровыхъ, строгихъ тонахъ. Даже весной и лѣтомъ, по словамъ поэта, *)

Нѣма, глуха страна сія!
Здѣсь нѣтъ Орфея—соловья,
Не свищетъ перепелъ подъ нивой;
Тутъ нѣтъ янтарнаго сота,
И не кружится рой игривый
Домашнихъ пчелъ; нѣма, пуста
Сія страна въ дичи лѣсистой;
На ели только лишь смолистой
Порой услышишь крикъ клеста.

Особенно же уныла осень въ этомъ „царствѣ камня, воды и лѣса", оглашаемомъ шумомъ и гуломъ свирѣпыхъ онежскихъ волнъ, катящихся съ необозримаго озера—моря и дробящихся о каменистые толвуйскіе берега.

Пережитыя бѣдствія, ссылка и одиночная жизнь на чужбинѣ не остались безъ послѣдствій для здоровья 30-лѣтней невольной иноки Маѳы Ивановны. Съ нею сдѣлалась припадочная болѣзнь, происхожденіе которой она приписывала своимъ злодѣямъ, и которая слыла тогда подъ именемъ „портежной болѣз-

*) «Карелія, или заточеніе Маѳы Іоанновны Романовой». Описательное стихотвореніе Ѳ. Глинки. СПБ. 1830 года.

ни". Нищенское довольствіе, которое получала въ заключеніи Марѳа Ивановна, было, вѣроятно, очень плохого качества и недостаточно, если по этому поводу могло составиться преданіе, записанное нами отъ обѣльнаго крестьянина д. Потаповской, Гавріила Алексѣевича Андреева, 90-ти лѣтъ: „Слышалъ я", говорилъ Андреевъ, „отъ своего дѣда, который жилъ 90 годовъ, и отъ другихъ стариковъ, что дань былъ „царицѣ" Марѳѣ Ивановнѣ столикъ, подъ столикомъ въ чашѣ вода, а на столикѣ свесъ ей ѣсть". О подобномъ наказаніи въ древней Руси есть свидѣтельство въ былинахъ (Гильфердингъ, „Онежскія былины", т. II, стр. 193), а сколь жестоко на самомъ дѣлѣ пристава обращались съ Романовыми-заточниками, видно изъ того, что сосланному въ Ныробъ, скованному и посаженному въ яму съ маленькой печью боярину Михаилу Никитичу, сторожа давали только хлѣбъ и воду и то такъ немного, что несмотря на свое богатырское тѣлосложеніе и здоровье, онъ черезъ годъ умеръ голодною смертью. Недолго бы могла терпѣть свое тяжелое заключеніе и инокиня Марѳа Ивановна, если бы не пришло неожиданное облегченіе ея участи.

Въ мартѣ 1602 года царь Борисъ, можетъ быть, по чувству раскаянія, снялъ съ невинныхъ Романовыхъ позорное имя „злодѣевъ"; строгое заключеніе для нихъ окончилось, и Марѳѣ Ивановнѣ представилась возможность войти въ сношенія съ мѣстнымъ населеніемъ и черезъ него получать живыя вѣсти объ обстоятельствахъ жизни мужа и дѣтей. Небезразлично, конечно, было отношеніе толвуянъ къ знатной затворницѣ и съ самаго ея пріѣзда, но все ограничивалось, вѣроятно, тѣмъ, что предполагаетъ поэтъ:

Карельцы бродятъ боязливо
У терема съ большимъ крыльцомъ.
Онъ новый, выстроенъ красиво,
И тынъ кругомъ его, кольцомъ.
Стрѣльцы съ пищалями на стражѣ.
А кто-жъ подъ стражей? Какъ узнать?
И кто-бы столько былъ отваженъ,
Чтобъ о затворникѣ пытать?..
Однако-жъ знали, что кого-то
Изъ дальней Русскія земли
Въ покрытой соймѣ *) привезли
И въ теремъ заперли за что-то!..

---

*) Сойма—большая онежская лодка. Глинка думалъ, что Марѳа Ивановна прибыла въ Толвую лѣтомъ или осенью, между тѣмъ это случилось зимой. Точно такъ же ошибается поэтъ, называя русскихъ толвуянъ XVII-го вѣка „карельцами".

Но все измѣнилось съ весною 1602 года; по царскому указу, пристава умѣрили строгость заключенія иноки Марѳы и впослѣдствіи были уже въ добрыхъ отношеніяхъ съ нею, а чуждые раболѣпства, не знавшіе городского обычая крестьяне, познакомившись съ невольною инокинею,—боярыней, берегли и покоили; какъ могли, московскую гостью въ своихъ просторныхъ и теплыхъ избахъ, когда она посѣщала ихъ. По преданію же инокиня Марѳа бывала не только въ ближайшихъ къ Толвуйскому погосту деревняхъ, но ѣзжала и къ Спасу въ Кижи, и въ Сѣнную губу, и за Онего въ Челмужу, гдѣ угощали и дарили ее сигами. Эти сиги, за свой превосходный вкусъ, доставлялись впослѣдствіи ко Двору. („Карелія", примѣчаніе 30-е). Сочувствуя „царицѣ" инокѣ Марѳѣ въ ея „портежной" болѣзни, толвуяне указали ей на близкій къ погосту цѣлебный источникъ, и подверженная болѣзни „царица" такъ часто пользовалась этой цѣлебной водой, что и источнику было дано и до сихъ поръ за нимъ остается названіе „Царицынъ ключъ", какъ равно и деревни, ближайшія къ „Царицыну ключу", стали называться: Ближнее Царево (3 двора) и Дальнее Царево (2 двора); онѣ находятся — первая въ 7, а вторая — въ 7½ верстахъ отъ Толвуйскаго погоста.

Священникомъ въ Толвуѣ за время ссылки инокини Марѳы состоялъ выборный, какъ это было принято въ старину, мѣстный крестьянинъ Ермолай Герасимовъ. „Тотъ попъ Ермолай", а равно и сынъ его Исаакъ, „памятуя Бога и свою душу и житіе православнаго крестьянства, непоколебимымъ своимъ умомъ и твердостью разума служили и прямили и доброхотствовали во всемъ" инокинѣ Марѳѣ Ивановнѣ, какъ объ этомъ гласитъ обѣльная грамота царя Михаила Ѳеодоровича. Но кромѣ обычнаго расположенія къ заточницѣ и „во всемъ вспомоганія ей въ великихъ скорбѣхъ напраснаго заточенія", священникъ Ермолай съ сыномъ и нѣкоторые крестьяне, проявивъ большое самоотверженіе, оказали ей не однажды особенно цѣнную услугу, за которую впослѣдствіи и были по-царски награждены. Можно съ достовѣрностью предположить, что въ первые полгода ссылки узница Марѳа Ивановна не знала о томъ, гдѣ находятся ея любимые мужъ и дѣти. По крайней мѣрѣ, Филаретъ Никитичъ, какъ видно изъ донесенія его пристава Борису Годунову, не зналъ ничего о дѣтяхъ и женѣ. „Гдѣ они, милые мои?" взывалъ онъ. „Кому ихъ поить и кормить? А жена моя бѣдная на удачу уже жива-ли? Чаю, она близко такого же замчена, гдѣ и слухъ не зайдетъ". Мучилась за судьбу своей семьи и Марѳа Ивановна и, мучась, она могла причитывать словами мужа: „Малыя мои дѣтки! Маленьки бѣдныя остались. Кому ихъ поить и кормить? Мнѣ же что надобно? лихо на меня мужъ да дѣти; какъ ихъ помянешь, ино што рогатиной въ сердце толкнетъ". При этомъ она, конечно, просила своихъ

доброжелателей сдѣлать попытку передавать извѣстія отъ нея къ мужу и обратно. На просьбу несчастной матери отозвались священникъ Ермолай съ сыномъ Исаакомъ, толвуйскіе же крестьяне Гаврила и Климъ Глездуновы, съ отцомъ Еремой и дѣтьми, Поздѣй, Томила да Степанъ Тарутины, и Кижскаго погоста сѣнногубскіе крестьяне: Никита, Морозъ, Сидоръ съ дѣтьми и ихъ сестра Наталья. Тронутые горемъ и тоской московской изгнанницы по дѣтямъ и мужу и въ то-же время не разсчитывая получить какую-либо награду отъ опальной инокини, эти крестьяне—герои, съ рискомъ для собственнаго благополучія, рѣшились узнать мѣсто изгнанія инока Филарета Никитича и сдѣлаться передатчиками писемъ—грамотокъ изъ Толвуи въ Холмогорскій край—въ далскій Антоніевъ-Сійскій монастырь. И это имъ, крестьянамъ, удалось: по повелѣнію царя, ворота Сійскаго монастыря только что недавно открылись для богомольцевъ, и Филаретъ Никитичъ, получившій уже дозволеніе стоять на клиросѣ въ церкви, могъ черезъ толвуянъ получать живыя вѣсти отъ „бѣдной жены“ и могъ отписывать ей о себѣ и „милыхъ дѣтяхъ“ и братьяхъ. Изъ получаемыхъ извѣстій Марѳа Ивановна узнала, что мужъ ея, инокъ Филаретъ Никитичъ, и дѣти Михаилъ и Татьяна живы—здоровы. Полученіе этихъ свѣдѣній было такъ важно для иноки Марѳы Ивановны, что впослѣдствіи оно послужило однимъ изъ главныхъ основаній къ „обѣленію“ толвуйскаго священника и вышеназванныхъ крестьянъ, въ обѣльныхъ грамотахъ которыхъ выданныхъ отъ царя Михаила Феодоровича, прописано: „пожаловали есмя“ за то, что „и про отца нашего здоровье провѣдывали и матери нашей Великой Государынѣ старицѣ Марѳѣ Ивановнѣ обвѣщали“... Могла узнать также инока Марѳа, что одинъ изъ деверей ея, „недужный“ и потому безопасный, Иванъ Никитичъ, возвращенъ Годуновымъ изъ ссылки въ Москву, приближенъ ко двору и даже щедро награжденъ. Но вмѣстѣ съ этими пріятными извѣстіями могли держать въ трепетѣ Марѳу Ивановну слухи о новой грозѣ Годунова на остальныхъ ея родныхъ: черезъ годъ ссылки всѣ три брата, Михаилъ, Александръ и Василій Никитичи, почти одновременно были умерщвлены: Филаретъ Никитичъ, не испытавъ новаго тѣлеснаго озлобленія, былъ еще болѣе закрѣпленъ на поприщѣ священства, дарованіемъ ему сана архимандрита. Совершенно устранивъ съ своей дороги взрослыхъ Романовыхъ, Борисъ Годуновъ вспомнилъ, наконецъ, о сынѣ Ѳеодора Никитича и Ксеніи Ивановны Михаилѣ, которому невступно было лишь три года. „Но... приверженцы Романовыхъ ожидали этого момента, приготовились къ нему и спасли послѣдній отпрыскъ Дома Романовыхъ для Престола и Россіи, скрывъ его отъ Годунова на три года, вплоть до смерти Годунова“. Своею теткою Марѳою Никитишною Черкасскою дѣти Михаилъ и Татьяна Романовы были перевезе-

ны изъ Бѣлозерскаго края въ старинную вотчину Романовыхъ, въ село Клинъ, Юрьевскаго уѣзда. Сюда къ дѣтямъ прибыла изъ заонежской дали и инокиня Марѳа Ивановна, но врядъ ли въ 1602 году:*) ея заточеніе окончилось, вѣроятнѣе всего, вмѣстѣ съ заточеніемъ Филарета Никитича въ 1606 году, когда по приказанію Лжедимитрія были вызваны въ Москву Борисовы „измѣнники“.

Оставаясь въ невольной разлукѣ съ семьей и относясь съ благоговѣйнымъ чувствомъ къ своему иноческому сану, Марѳа Ивановна находила для себя утѣшеніе въ молитвѣ и благотвореніи ближнимъ и дальнимъ церквамъ, монастырямъ и часовнямъ. По преданію, ею было сдѣлано много пожертвованій въ Толвуйскія, Георгіевскую и Троицкую церкви, въ Петро-Павловскую церковь въ Челмужахъ, перестраивавшуюся въ 1605 году и сохранившуюся до сего времени. Затѣмъ инокиня Марѳа Ивановна сдѣлала вклады въ часовню, что на родинѣ преподобнаго Зосимы Соловецкаго, въ д. Загубьѣ, въ 3 верстахъ отъ Толвуйскаго погоста**). Палеостровскій монастырь Преподобнаго Корнилія и Хутынскій новгородскій монастырь позже, „по упрошенію матери Царевой“ получили отъ Царя Михаила Ѳеодоровича часть земли въ Челмужахъ. Вклады отъ благочестивой инокини получили еще монастыри нынѣшняго Олонецкаго края Яшезерскій и Спасо-Каргопольскій, а впослѣдствіи и Свирскій ***). Но изъ всѣхъ вкладовъ инокини Марѳы Ивановны до настоящаго времени сохранилось очень немногое, о чемъ рѣчь ниже.

Теперь умѣстно было бы сказать о томъ, какъ инокиня Марѳа Ивановна коротала въ заточеніи время, свободное отъ молитвы дома и въ церкви, и какъ вообще шла во всѣхъ подробностяхъ ея подневольная обыденная жизнь въ Толвуѣ. Но по данному вопросу молчатъ народныя преданія и нѣтъ прямыхъ свѣдѣній въ историческихъ матеріалахъ, не исключая и подлиннаго дѣла о ссылкѣ Романовыхъ. Конечно, инокиня Марѳа Ивановна глубоко страдала въ душѣ, скорбя о семьѣ и своей горькой долѣ, а истинная скорбь чѣмъ глубже, тѣмъ молчаливѣе. По этой причинѣ, а также и по званію инокини и по высокому положенію своему, ей слѣдовало оставаться болѣе въ одиночествѣ и безмолвіи, а для бесѣдъ обращаться къ лицамъ духовнымъ — упоминавшемуся уже священнику Ермолаю Герасимову и инокамъ Палеостровскаго монастыря съ игуменомъ Іоасафомъ 1-мъ во главѣ. И то обстоятельство, что *безъ*

---

*) Ср. у И. П. Хрущева. „Ксенія Ивановна Романова“. Изд. 2-е, стр. 25.

**) „Олон. Губ. Вѣдом.“ 1884 г. № 63. Въ 3-хъ верстахъ отъ Загубья, у пролива Саласъ-Салма, сохранилась ветхая часовенка, извстари почитаемое мѣсто подвиговъ Преподобнаго Зосимы.

***) Е. В. Барсовъ. „Палеостровъ“, стр. 22.

ходатайства со стороны Палеостровскаго монастыря впослѣдствіи инока Марѳа Ивановна замолвила о немъ доброе слово своему Царственному сыну, и *монастырю были даны земли*,—это обстоятельство говоритъ не только объ усердіи бывшей заточницы къ святому мѣсту, но и о ея благодарности къ духовной и матеріальной попечительности о ней палеостровскихъ старцевъ *).

Но на ряду съ иноками и священникомъ у инокини Марѳы Ивановны, какъ выше сказано, было много искреннихъ доброжелателей и среди толвуйскихъ крестьянъ. Естественно, что посѣщая ихъ избы, невольная заточница, которой еще только минуло 30 лѣтъ, съ интересомъ наблюдала и изучала совершенно незнакомую ей ранѣе жизнь заонежской глуши. И это не должно казаться удивительнымъ: относясь съ благоговѣніемъ къ своему иноческому сану, невольная постриженица Марѳа Ивановна и во всю послѣдующую жизнь стояла какъ бы внѣ монастырскаго начала, не обязывая себя жить въ монастырѣ и оставаясь при своихъ мірскихъ обязанностяхъ матери. Характерна при этомъ и такая мелочь, что будучи монахиней, инокиня Марѳа не разставалась съ драгоцѣнными перстнями, символами супружеской жизни, какъ это видимъ на ея старческомъ портретѣ, хотя одежда ея была почти монашеская. Будучи уже „матерью Царевой“, инокиня Марѳа носила дома ряски и охабни длиною 1 аршинъ 14 вершковъ **) черной камки съ зеленою и синею тафтяною опушкою, съ нашивкою спереди 33 пуговицъ. Для выходовъ же и пріемовъ она имѣла цвѣтные атласные и бархатные охабни, горностаевыя и лисьи шубы, и головные уборы—кантуры, шляпы и шапки съ мѣховой опушкою, въ родѣ той, въ какой Марѳа Ивановна изображена на портретахъ. Эти же одежды, но, вѣроятно, проще, она носила и въ заточеніи на Толвуѣ. Въ расходныхъ запискахъ Великой Государыни старицы Марѳы Ивановны есть еще одна любопытная подробность ея домашняго обихода: при ней для ея государской потѣхи по обычаю того времени состояли шутиха-дурка Манка и карлица Афимья ***). Не представляется поэтому невозможнымъ и далекимъ отъ правды, что и въ своемъ заонежскомъ заточеніи молодая постриженица слушала для своего утѣшенія сказителей богатырскихъ старинъ, калекъ перехожихъ и сказочницъ, въ родѣ той, о которой въ поэмѣ „Карелія“ говоритъ Ѳ. Глинка.

Онъ выводитъ въ поэмѣ толвуянку, дѣвушку Машу, которая, желая раз-

---

*) Тамъ-же.

**) И. Забѣлинъ. Домашній бытъ русскихъ царицъ, 1869 г., матеріалы, стр. 166—167.

***) Тамъ-же, стран. 412—413.

веселить московскую изгнанницу, то знакомитъ ее съ интересными въ какомъ-либо отношеніи мѣстами Заонежья, то рисуетъ предъ ней мрачную картину двоевѣрія заонежанъ, разсказывая мѣстныя сказки о водяныхъ, лѣшихъ и другихъ миѳологическихъ существахъ, которыя и до сихъ поръ держатъ въ плѣну фантазію населенія Олонецкаго края.

Маша у сельскаго чтеца
Училась многому, читала,
Наслушалась отъ стариковъ;
Да ужъ и свѣтъ-таки видала;
На Шунгѣ въ ярмарку бывала*),
На ловлѣ Челмужскихъ сиговъ,
Была на берегахъ Неглинки
И воду, вѣрно, тамъ пила**)!
И по изгибамъ Лососинки***)
До Машезера дошла
И тамъ въ монастырѣ была****).
Тамъ въ житіи и скорописьменномъ преданьи
Узнала, какъ гласятъ преданья,
Что ликъ пречистый Иліи
Пророка, а откуль? не знаемъ!
Плылъ, плылъ и — сталъ. И уважаемъ
Онъ тамъ отъ русскихъ и лопянъ:
Сей ликъ съ какой-то грозной славой!
Святой пророкъ казнитъ обманъ;
И горе, кто съ душой лукавой
Придетъ съ поклономъ и свѣчей:
Сожжетъ огнь его очей!..
Но — грустна затворница, скучаетъ;
А Маша весело сидитъ
И про Карелу говоритъ.
Она преважно увѣряетъ,
Что есть у нихъ водяники,
Воздушники и лѣсовые.

---

*) Шунга—старинный погостъ сѣвернѣе Толвуи, съ большою Крещенскою ярмаркою.

** и ****) Неглинка и Лососинка—рѣчки, на которыхъ стоитъ г. Петрозаводскъ. Невдалекѣ отъ р. Неглинки, на берегу Онега, есть цѣлебный желѣзистый источникъ.

***) Этотъ Ильинскій монастырь уже давно не существуетъ.

Ихъ часто видятъ старики,
Или видали въ дни былые.
И въ этой мнимой пустотѣ
Все полно. Духи и лѣсами
И на воздушной высотѣ
Владѣютъ, славясь чудесами!...
Они, то въ видѣ великановъ,
Кроятъ одежды изъ тумановъ,
То, мелкіе, въ рыбачью сѣть
Закрывшись, жадно крадутъ рыбу...
Подъ-часъ иной, на скотъ заразу
И страшную всегда проказу
Чрезъ знахарей—кореляковъ
На свадьбѣ сочинятъ. Въ волковъ
(Да, да волковъ!) гостей и свадьбу.. .
..Есть въ народѣ слухи,
Что тамъ, въ горахъ,
Живутъ селеніями духи:
Точь-въ точь, какъ мы! Въ большихъ домахъ,
Лишь треугольникомъ ихъ кровли
Они охотники до ловли,
И все у нихъ, какъ и у насъ...
Такъ въ теремѣ, наединѣ
Карелка сказки говорила,
А мнѣ молва ихъ повторила... .
Но—грустна затворница, скучаетъ...

Малое утѣшеніе могло приносить инокинѣ Маѳѣ подобное времяпрепровожденіе; долгая ссылка истомила ее и естественно, что она жила однимъ желаніемъ, одной надеждой на освобожденіе. И вотъ настало время добрыхъ предчувствій: и до заонежской изгнанницы дошли слухи о сынѣ Грознаго царя и о томъ, что чудесный врагъ Бориса уже двинулся ратью къ Москвѣ. Съ какою радостью встрѣчали изгнанники Романовы зарю своей свободы, кратко обмолвился приставъ инока Филарета Никитича.—Сійскій постриженикъ, оказывается, не въ силахъ былъ скрывать свои предчувствія; онъ стряхнулъ монашескую обстановку, насколько это было возможно: сталъ ѣздить на охоту, иногда бѣгалъ и радовался невѣдомо чему, къ удивленію чернецовъ и своего пристава *).

*) И. П. Хрущевъ, Ксенія Ивановна Романова, стр. 26.

Но прошли еще цѣлые мѣсяцы, когда, наконецъ, по смерти царя Бориса и воцареніи Лже-Димитрія прискакалъ въ Толвую одинъ изъ гонцовъ, посланныхъ въ глухіе края вызвать въ Москву Борисовыхъ „измѣнниковъ“. Покинувъ глухое, но гостепріимное и радушное Заонежье, инокиня Марѳа Ивановна направилась къ дѣтямъ въ Клинъ, а оттуда въ Москву. Романовы прибыли съ честью въ столицу, гдѣ ихъ приняли, какъ царскихъ родственниковъ, по родству съ отцомъ названнаго Димитрія и по свойству съ царевой матерью. Инокиня Марѳа, счастливая встрѣчей съ „малыми дѣтьми“, встрѣтилась, наконецъ, и съ мужемъ. Надо полагать, что она вновь увидала стѣны Романовскихъ палатъ и занялась здѣсь воспитаніемъ сына и дочери, вступивъ въ права домохозяйки, подобно тому, какъ впослѣдствіи она приняла на себя заботы, лежавшія на царицахъ по домостроительству и веденію порядка въ Государевомъ обиходѣ. Но много горя пришлось пережить инокинѣ Марѳѣ Ивановнѣ въ тяжкое смутное время, пока, наконецъ, она укрылась съ сыномъ въ стѣнахъ костромской Ипатьевской обители, чтобы выйти оттуда „Великой Государыней, царевой матерью“. Особенно сильнымъ ударомъ была для нея съ сыномъ вѣсть о плѣнѣ Филарета Никитича, уже состоявшаго митрополитомъ въ Ростовѣ: приверженцы второго самозванца схватили его въ Ростовскомъ соборѣ и босаго и переодѣтаго въ литовское рубище, съ татарскою шапкою на головѣ, увезли въ село Тушино. Здѣсь самозванецъ, не забывая своей роли, встрѣтилъ съ честью Филарета, какъ родственника, удержалъ его у себя и назвалъ патріархомъ. Горько было инокинѣ Марѳѣ Ивановнѣ узнать о новомъ санѣ Филарета Никитича, полученномъ отъ нечестиваго самозванца. Но доброе имя Романова не пострадало отъ временнаго и невольнаго подчиненія второму Лжедимитрію. Самъ патріархъ Гермогенъ, не щадившій измѣнниковъ въ своихъ воззваніяхъ къ народу, оберегалъ это имя и отзывался о Филаретѣ, какъ о страдальцѣ и плѣнникѣ*). Плѣнъ патріарха Филарета, окончился 24 апрѣля 1610 года, къ радости инокини Марѳы Ивановны съ сыномъ, но ихъ посѣтило скоро новое семейное горе. Въ царствованіе Василія Шуйскаго инокиня Марѳа выдала замужъ свою дочь Татьяну Ѳедоровну, и меньше, чѣмъ черезъ годъ ея зять, князь Михаилъ Ивановичъ Кофтыревъ-Ростовскій, погибъ въ смутѣ, а за нимъ въ 1611 году умерла и его молодая княгиня. Черезъ два года послѣ освобожденія Москвы отъ поляковъ, осенью 1612 года, инокиня Марѳа Ивановна съ сыномъ покинули Москву и уѣхали сначала въ село Домнино, а потомъ въ Кострому, въ Ипатьевскую

*) Костомаровъ. Русская исторія въ жизнеописаніяхъ, стр. 731.

обитель, и въ бытность ихъ здѣсь, а Филарета Никитича въ посольствѣ, которое должно было просить на русскій престолъ польскаго королевича Владислава, совершилось великое событіе въ жизни Романовыхъ и всей Русской земли: 21-го февраля 1613 года боярин Михаилъ Ѳеодоровичъ Романовъ всенародно былъ избранъ на русскій престолъ. 2-го мая состоялся торжественный въѣздъ въ Москву Царя Михаила Ѳеодоровича съ матерью, которая уже именовалась теперь Великой Государыней старицей инокой Маріей Ивановной *).

IV.

Литовское разореніе Заонежья. Обѣленіе толвуянъ и кижанъ Царемъ Михаиломъ Ѳеодоровичемъ по упрошенію матери его, инокини Маріы Ивановны. Дальнѣйшая судьба обѣльныхъ.

Вознесенная судьбою до положенія „матери Царевой“ и обремененная многообразными заботами, великая инокиня Марѳа Ивановна, тѣмъ не менѣе на первыхъ же порахъ вспомнила объ обителяхъ, оказавшихъ ей гостепріимство, а также о своихъ толвуйскихъ доброжелателяхъ и наградила ихъ. По преданію, толвуяне были вызваны въ Москву Маріей Ивановной. Ближайшимъ поводомъ для этого, естественно, послужили тѣ событія въ Заонежьѣ, о которыхъ недавней тамошней заточницѣ, Царевой матери, интересно было узнать не только по „отпискамъ“ воеводы Богдана Чулкова, но и отъ очевидцевъ. Произошло же слѣдующее.

Въ то время, какъ Москва и средняя Россія освободились отъ поляковъ, насталъ чередъ пострадать отъ „Литовскаго разоренія“ и сѣверу Россіи, не исключая самыхъ глухихъ угловъ его. Здѣсь вмѣстѣ со шведами — „нѣмецкими людьми“, главнымъ образомъ безчинствовали полки черкасовъ, малороссійскихъ казаковъ. Эти приднѣпровскіе жители, зайдя за Москву, въ полтора года, съ сентября 1612 г. и до апрѣля 1614 года, описали большой кругъ по сѣвернымъ путямъ: были на Двинѣ, пробрались къ Бѣлозерску, Кириллову монастырю и къ Каргополю; стояли подъ Тихвинымъ монастыремъ цѣлое лѣто, прошли на Вытегру, поднялись до Архангельска и, разоривъ Поморье до Сумскаго посада, черезъ заонежскіе погосты достигли Олонца, гдѣ и были разбиты на голову. Всюду, гдѣ могли, черкасы „землю пустошили, города воевали, церкви Божіи осквернялн, людей мучили всякими муками и на смерть побивали, и по лѣсамъ разгоняли, всякій животъ грабили, дворы и деревни жгли и скотъ выбивали и все до конца разоряли“.

---

*) Хрущовъ. Ксенія Ивановна Романова, стр. 26.

Въ Заонежскіе погосты черкасы пришли 2-го января 1614 г. изъ Сумскаго посада. Но здѣсь уже болѣе мѣсяца ждалъ ихъ воевода Богданъ Ивановичъ Чулковъ съ ратными людьми. По Государеву указу, онъ пріѣхалъ въ Толвуйскую волость и сталъ въ Егорьевскомъ погостѣ. Съ нимъ же пришелъ сюда атаманъ Томило Антипьевъ съ 118 казаками.

По вѣстямъ, они поставили острогъ въ Толвуйскомъ погостѣ, для приходу нѣмецкихъ и литовскихъ людей. Острогъ рубленъ въ тарасы *), а насыпаны тарасы каменьемъ мелкимъ, да по тѣмъ же тарасамъ ставленъ тынъ стоячій; а въ острогѣ семь башенъ рубленыхъ, а башни осыпаны каменьемъ, да въ острогѣ же ставлены для осаднаго времени дворы осадные и избы крестьянскія и монастырскія, Вяжицкаго Никольскаго монастыря, Палеостровскаго м. и Хутынскаго монастыря, всего 23 двора, да 14 избъ. Да въ острогѣ же были церкви: церковь Троицкая, да церковь Георгія Великомученика. Ставили тотъ острогъ Вяжицкаго монастыря крестьяне Толвуйской же волости.

Скоро къ воеводѣ Чулкову пришелъ въ сходъ съ нѣмецкаго рубежа атаманъ казачій Ермолай Поскочинъ съ ратными казаками. Въ Шунгскомъ погостѣ былъ поставленъ острогъ, и Чулковъ „приказалъ“ тотъ острогъ атаману Богдану Грязному, да „волостному человѣку“ Власу Котову.

Такъ въ Толвуѣ и Шунгѣ готовились къ встрѣчѣ враговъ. Шунга изстари называлась „богатою“ и была болѣе важнымъ административнымъ и торговымъ центромъ, чѣмъ Толвуя, и тѣмъ не менѣе мы видимъ, что въ Шунгѣ сидѣлъ атаманъ, а охрана Толвуи поручена была воеводѣ, который, явившись сюда по Государеву указу, самъ наблюдалъ за постройкой острога и не покидалъ его, хотя враги дѣлали нападеніе не на Толвуйскій, а на Шунгскій острогъ. Нельзя не замѣтить также, какъ крѣпко построенъ былъ Толвуйскій острогъ и какъ подробно объ обстоятельствахъ защиты его доноситъ на Москву воевода. Такое предпочтеніе Толвуѣ могло быть сдѣлано не безъ воли матери Царевой, которой, какъ бывшей здѣшней заточницѣ, была близка судьба своихъ доброжелателей-толвуянъ.

Въ Толвую и Шунгу черкасы пришли отъ моря 2 января; ихъ было два полка, всего 1500 человѣкъ, подъ начальствомъ Барышпольца и Сидорка. Они поставили себѣ цѣлью „къ острожкамъ приступать жестокими приступами, и буде они не смогутъ острожковъ приступомъ взять, и имъ де въ острожкахъ людей голодомъ морить“. Но приступъ къ Шунгскому острожку 2 января

---

*) Тарасы—ящики, срубленные изъ бревенъ, трехъугольной или квадратной формы, наполнявшіеся землей или мелкими камнями.

окончился для черкасовъ неудачей, а къ Толвуйскому острогу воевода совершенно не допустилъ ихъ, посылая на черкасъ „посылки“ (вылазки) пѣшія и конныя безпрестанныя, и въ тѣхъ посылкахъ государевы ратные казаки и охочіе люди черкасъ побивали и въ полонъ имали“. Кромѣ того черкасы понесли два пораженія: 8-го января на Падмозерѣ, отъ острога за шесть верстъ, и 13-го января подъ Шунгской волостью. Послѣ этого, простоявъ всего подъ Шунгскимъ и Толвуйскимъ острогами двѣ недѣли и три дня и не взявъ ихъ, черкасы соединились съ 2400 человѣкъ „нѣмецкихъ людей“, опустошавшихъ Лопскіе погосты, и пошли на Олонецъ, достигнувъ его 29-го января *).

Такимъ образомъ, къ 20 января 1614 года опасность отъ враговъ для Толвуи миновала, острогъ совсѣмъ не пострадалъ отъ нихъ. Но нельзя того же сказать объ окрестностяхъ: черкасы, моря острожки „стояніемъ“, по своему обычаю, ходили по окрестностямъ „войной“, т. е. разоряли и жгли деревни и людей посѣкали. Они выжгли 6 келій и въ Палеостровскомъ монастырѣ, въ которомъ послѣ „Литовскаго разоренія“ вмѣсто прежнихъ 60 человѣкъ братіи осталось только 21 **). Пострадали отъ набѣга литвы также Челмужскій и Кижскій погосты, при чемъ въ Кижахъ, по народному преданію ***), непріятели ослѣпили и побили другъ друга послѣ того, какъ дважды прострѣлили въ церкви почитаемый образъ Спасителя, сохранившійся и до настоящаго времени; въ Челмужахъ же при попыткѣ ограбить и осквернить церковь, „паны“ были ослѣплены грозой ****).

Вотъ тѣ печальныя вѣсти, которыя въ началѣ марта 1614 г. принесли къ „матери Царевой“, инокинѣ Маѳѣ Ивановнѣ, вызванные на Москву ея Толвуйскіе и Кижскіе доброжелатели во главѣ съ священникомъ Ермолаемъ Герасимовымъ. Въ какой мѣрѣ сами они пострадали отъ нашествія враговъ — неизвѣстно, зато извѣстно, какъ наградилъ ихъ Царь Михаилъ Ѳеодоровичъ, „по упрошенію“ матери своей, благодарной заонежанамъ за ихъ великія услуги ей во время заточенія и тронутой ихъ нынѣшнимъ бѣдственнымъ положеніемъ. Маѳа Ивановна, какъ гласитъ преданіе *****), предложила заонежанамъ выбрать одно изъ двухъ: или единовременно получить по 100 р. (= 1000 р. на-

---

*) Н. Ардашевъ. Изъ исторіи XVII вѣка, Журн. Мин. Нар. Пр. 1878 г., іюнь, стр. 255—257.

**) Е. Барсовъ. Палеостровъ. Стр. 16—17.

***) П. Миропольскій. Смутное время въ народныхъ преданіяхъ и памятникахъ Олонецкой губерніи. Олонецкій сборникъ, вып. 3-й, стр. 245.

****) Народныя преданія въ Повѣнецкомъ уѣздѣ. Олон. Губ. Вѣд. 1863 г., № 40.

*****) И. А. Машезерскій. Родина Преподобнаго Зосимы Соловецкаго Чудотворца. Олон. Епарх, Вѣдом. 1899 г., № 2.

шего времени) каждому, или пользоваться вѣчно льготами и преимуществами, какія имъ будутъ даны. Толвуйне, посовѣтовавшись со свѣдущими людьми, избрали послѣднее и 18 марта 1614 года получили отъ Царя именныя жалованныя грамоты на угодья и льготы.

„Попу Ермолаю и сыну его Исаку имъ и дѣтямъ ихъ и внучатамъ, въ ихъ родъ во вѣки неподвижно“ была пожалована въ вотчинное владѣніе дворцовая волостка въ Челмужскомъ Петровскомъ погостѣ, именно рѣки для рыбной ловли числомъ 12, около Челмужской губы и обширное пространство земли около Челмужи, равное нынѣ 10144 десятинамъ 452 саж. Крестьяне тоже получили вотчины, но въ общей сложности въ 12 разъ меньше, чѣмъ одинъ о. Ермолай съ сыномъ. Гаврила и Климъ Глѣздуновы были пожалованы деревней Іюдинской, изъ вотчинныхъ владѣній Вяжицкаго монастыря; крестьяне Вяжицкаго монастыря Поздей, Томило и Степанъ Тарутины сдѣлались независимы отъ своего монастыря и получили деревни Тарутину и Грибановскую, кижскіе крестьяне Сидоровы награждены были деревнями Клементьевской, въ Сѣнной губѣ, и Потаповской на Яндомозерѣ, съ землями и угодьями. Всѣ вотчинники, кромѣ этого, жалованными грамотами объявляются свободными отъ въѣздовъ бояръ, воеводъ и приказныхъ людей, а также отъ всякихъ пошлинъ тягла и податей и ограждаются отъ обидъ, подъ страхомъ великой Царя и Государя опалы на тѣхъ, „кто учнетъ дѣлать черезъ царскія жалованныя грамоты и крестьянъ изобидитъ“.

Такъ по-царски награждены были заонежане за то, что „при Борисѣ Годуновѣ, при его самохотной державѣ“, когда „злокозненнымъ его умысломъ“ матерь Царева, Великая Государыня старица инока Марѳа Ивановна была сослана къ нимъ въ Новгородскій уѣздъ, въ Обонежскую пятину, въ Егорьевскій Толвуйскій погостъ, въ заточеніе, то они-заонежане, „памятуя Бога и свою душу и житіе православнаго христіанства“, Матери Царевой непоколебимымъ своимъ умомъ и твердостью разума служили и прямили и доброхотствовали о всемъ и про отца Царева здоровье провѣдывали и Матери Царевой обвѣщали и въ такихъ великихъ скорбѣхъ и въ напрасномъ заточеньѣ во всемъ спомогали“. Бѣдняками явились заонежане въ Москву, но ушли изъ нея въ свою Толвую и Кижи *обѣльными*, свободными вотчинниками, взысканные царской милостью, съ крѣпкимъ убѣжденіемъ, что „за Богомъ молитва, а за Царемъ служба не пропадетъ“; ушли, унося съ собой свидѣтельство своихъ заслугъ — именныя жалованныя грамоты съ государственными висячими печатями краснаго воску и за подписью самого Царя: „Царь и Великій Князь Михайло Федоровичъ всея Россіи“. Черезъ 6 лѣтъ послѣ пожалованія заонежанъ вотчинами мы видимъ новый знакъ милости Великой Государыни, ино-

кини Маѳы Ивановны, къ мѣсту ея заточенія: О. Ермолай Герасимовъ съ сыномъ Исакомъ, уже поставившіе себѣ новый дворъ въ Челмужскомъ помѣстьѣ *) были вызваны въ Москву и здѣсь о. Ермолай, служившій до сего времени простымъ погостскимъ „попомъ“, былъ назначенъ ключаремъ кремлевскаго Архангельскаго собора, а сынъ его Исакъ Герасимовъ *Ключаревъ* — подъячимъ Казанскаго дворца. Въ почетной должности Архангельскаго ключаря о. Ермолай Герасимовъ состоялъ до смерти въ 1627 году: царская грамота отъ 9 января слѣдующаго 1628 г. написана уже на имя одного Исака Ермолаева.

Прошло еще ровно трехлѣтіе послѣ пожалованія Царемъ этой милостивой грамоты „по упрошенію“ царицы инокини Маѳы Ивановны, и въ 1631 г. января 27, „съ четверга противъ пятницы, въ 7 часу нощи, представилася Великаго Государя Михаила Ѳеодоровича всея Русіи мать великая государыня инокиня Маѳа Ивановна“ и погребена была въ усыпальницѣ рода Романовыхъ, въ Новоспасскомъ монастырѣ.

Умерла заонежская заточница и благодѣтельница, но не умерла, съ одной стороны, благодарная память о ней заонежанъ, а съ другой — не прекратились проявленія признательности Русскихъ царей къ своимъ заонежскимъ поддаННымъ за ихъ доблестныя заслуги и вѣрноподданическую любовь. Пожалованныя Царемъ Михаиломъ Ѳеодоровичемъ грамоты толвуянамъ и кижанамъ подтверждались послѣдующими Государями до Петра Великаго, который послѣднею подтвердилъ грамоту Сидоровыхъ, написавъ на первой страницѣ ея, внизу:

Подтверждаю сіе.

Петръ.

Сіе подтвержденіе учинено на Петровскихъ заводахъ **) *февраля въ 28 день 1719 году.*

Нѣсколько разъ обращались обѣльные къ своимъ Царямъ въ XVII в. и находили у нихъ защиту отъ притязаній сосѣдей на пожалованную имъ землю.

Обѣленой земли при маломъ количествѣ населенія было сначала вполнѣ достаточно, и экономическое положеніе обѣльныхъ въ XVII вѣкѣ могло возбуждать зависть въ сосѣдяхъ. Есть данныя ***), что въ 90-хъ годахъ XVII-го вѣка на долю обѣльнаго приходилось 650 сноповъ ржи, 2800 сноповъ овса, 175 — жита, да въ поляхъ молоченой ржаной соломы 200 тука-

---

*) См. жалованную грамоту Исаку Гермолаеву отъ 1628 г., Олонец. сборникъ, вып. III, 26.

**) Петровскіе заводы—первоначальное названіе г. Петрозаводска.

***) Въ свиткѣ, излагающемъ тяжбу Глездуновыхъ съ Ивашкомъ Ерофеевымъ, самовольно переселившимся въ Людинскую, нынѣ Русинскую деревню.

чевъ (200 пудовъ), да сѣнныхъ покосовъ двѣ пожни, да на двухъ пожняхъ сѣна некошеннаго, да хоромнаго строенія и лошадей всякой животины на 15 рублевъ на 30 алтынъ (до 150 рублей нашего времени).

Но уже отъ конца XVIII-го столѣтія имѣется извѣстіе *), что заонежскіе обѣльные „хотя не платятъ никакихъ податей, но находятся въ крайней бѣдности". Тоже наблюдается и въ настоящее время. Причину этого врядъ ли можно видѣть только въ томъ, въ чемъ видятъ всеслучайные посѣтители Заонежья **), именно, что обѣльные, будучи долгое время освобожденными отъ всякихъ повинностей, привыкли къ лѣни и къ водкѣ и не умѣютъ серьезно работать.

Главными причинами обѣднѣнія обѣльныхъ является, съ одной стороны, то, что они постепенно утрачивали свои льготы относительно податей и повинностей и были понемногу подчинены податному обложенію, что и сравнивало ихъ съ остальной крестьянской массой. Съ другой же стороны, — обѣльные крестьяне и вотчинники, сохранивъ до послѣдняго времени свое прежнее наименованіе, выдѣляющее ихъ въ особую группу крестьянъ,—въ земельномъ отношеніи были поставлены въ весьма тяжелыя условія (кромѣ Ключаревыхъ), подобно обѣленымъ потомкамъ Ивана Сусанина, получившимъ первоначально, въ 1639 г., только 98 десятинъ земли при селѣ Коробовѣ, и только Императоръ Николай I-й прирѣзалъ имъ еще 900 десятинъ. Пожалованія, какъ уже сказано, производились крестьянамъ относительно небольшими участками земли, которой оказалось, конечно, болѣе, чѣмъ недостаточно, когда размножилось потомство получившихъ пожалованіе. Въ половинѣ, напримѣръ, прошедшаго десятилѣтія обѣльныхъ крестьянъ въ Челмужѣ, Толвуѣ и Кижахъ числилось до 450 человѣкъ обоего пола. Недостатокъ пожалованной земли, часть которой была еще утрачена ихъ предками (продана или заложена безъ возвозврата), заставлялъ обѣльныхъ хлопотать объ упорядоченіи ихъ земельнаго положенія, которое въ достаточной степени обезпечивало бы ихъ существованіе. Въ 1903 году было разрѣшено, наконецъ, отвести обѣльнымъ крестьянамъ Олонецкой губерніи земельные надѣлы на тѣхъ же условіяхъ, на какихъ получили ихъ государственные крестьяне, съ той однако существенной разницей, что послѣднимъ надѣлы отводились на *ревизскія души*, тогда какъ обѣльные крестьяне получили ихъ *на наличныя души мужескаго пола* ***).

---

*) Историко-топографическое описаніе Олонецкой губерніи. Рукопись Петрозаводскаго историко этнографическаго музея 1785 г.

**) М. А. Круковскій Олонецкій край, 225 стр.

***) Матеріалы по статистико-экономическому описанію Олонецкаго края. Изданіе Олонецкаго губ. земства. 1910 г., стр. 288.

Но, благодаря дополнительнымъ надѣламъ, положеніе обѣльныхъ сравнялось съ положеніемъ государственныхъ крестьянъ. Обращались ли обѣльные съ просьбами объ упроченіи ихъ земельнаго положенія непосредственно къ Царской власти послѣ Петра Великаго, объ этомъ прямыхъ свѣдѣній не имѣется. Но можно думать, что не безъ просьбъ обѣльныхъ подтверждены ихъ права на земли узаконеніями, напечатанными въ Полномъ Собраніи Законовъ Россійской Имперіи: отъ 12 января 1761 г., 7 августа 1763 г., 1 октября 1764 г.; 26 апрѣля 1796 г.; 21 февраля 1803 г., 13 іюля и 7 ноября 1806 г.; 31 іюня 1811 г.; 3 іюля 1815 г.; 31 іюля 1819 г.; 28 іюня 1831 г.; 10 апрѣля 1837 года.

V.

Безмолвные свидѣтели заточенія инокини Маѳы Ивановны и ея реликвіи въ Заонежьѣ.

Такъ долго на судьбѣ заонежскихъ обѣльныхъ крестьянъ мы остановились потому, что они изъ рода въ родъ, съ XVII-го вѣка и до сего дня, являются живой исторической памятью и преданіемъ о заточенной нѣкогда въ ихъ краю „матери Царевой“, инокинѣ Маѳѣ Ивановнѣ. Теперь мы переходимъ къ обзору безмолвныхъ свидѣтелей заточенія Маѳы Ивановны и ея реликвій въ Заонежьѣ. Заботу по обслѣдованію ихъ взялъ на себя въ 1910 г. Олонецкій Статистическій Комитетъ, предсѣдателемъ котораго состоялъ тогда Олонецкій, нынѣ Самарскій, г. губернаторъ, Н. В. Протасьевъ, просвѣщенный любитель родной старины. Комитетъ избралъ изъ своей среды комиссію въ составѣ трехъ членовъ: секретаря комитета И. И. Благовѣщенскаго, И. Г. Лазука и автора этихъ строкъ, и лѣтомъ командировалъ комиссію въ Заонежье, съ цѣлью выяснить, какіе памятники старины, характеризующіе эпоху XVII-го и раннѣйшихъ вѣковъ, сохранились тамъ, и сколько въ числѣ этихъ памятниковъ такихъ, которые тѣснѣйшимъ образомъ соединяются съ именемъ заонежской заточницы, инокини Маѳы Ивановны, и перваго Царя изъ дома Романовыхъ, Михаила Ѳеодоровича. Эта наша командировка, по времени и цѣли, совпала съ такими же командировками авхеологическаго характера, которыя устроены были на родинѣ Царя Михаила Ѳеодоровича Костромской ученой архивной комиссіей *). Ровно же за годъ до этихъ экскурсій, лѣтомъ 1909 г. Л. А. Б. было обслѣдовано мѣсто заключенія и кончины боярина М. Н. Ро-

---

*) П. Магдалинскій. На родинѣ Дома Романовыхъ. Свѣточъ, № 1, 1911 г. Приложеніе къ журн. «Русскій паломникъ».

манова, село Ныробъ, Пермской губерніи, Чердынскаго уѣзда *). О селѣ Ныробѣ былъ сдѣланъ докладъ и на XV всероссійскомъ археологическомъ съѣздѣ Новгородскимъ губернаторомъ, г. Лопухинымъ. Свѣдѣнія объ Антоніево—Сійскомъ монастырѣ, Пелымѣ и другихъ мѣстахъ ссылки и мѣстожительства бояръ Романовыхъ, вѣроятно, не заставятъ себя ждать въ общей печати ко времени 300-лѣтняго юбилея дома Романовыхъ. Недавно, напримѣръ, напечатаны были краткія свѣдѣнія о реликвіяхъ дома Романовыхъ въ г. Яранскѣ, Вятской губерніи **) и о судьбѣ „бѣлопашцевъ“ костромского села Коробова, гдѣ живутъ потомки Сабинина, зятя И. Сусанина ***).

Исполняя постановленіе Статистическаго Комитета, мы (безъ И. Г. Лазука) въ іюнѣ мѣсяцѣ выѣхали въ Толвую. Прежде всего, по пути, была осмотрѣна въ селѣ Кижахъ деревянная Спасо-Преображенская церковь, которая построена въ 1714 г. по плану, составленному, какъ гласитъ преданіе, Петромъ Великимъ для Покровской церкви въ Вытегорскомъ погостѣ. Архитектура церкви весьма оригинальна и носитъ вполнѣ самобытный древне-русскій характеръ, потому что храмъ сооружался мѣстными простонародными мастерами. Церковь увѣнчана 25-ю главами, внутреннія стѣны ея сложены изъ чрезвычайно толстыхъ и крѣпкихъ бревенъ, размѣры которыхъ невольно поражаютъ глазъ ****). Иконостасъ церкви выдержанъ въ строго древне-русскомъ стилѣ. Какъ великая святыня, за правымъ клиросомъ помѣщается дважды прострѣленная въ смутное время икона Спасителя, въ серебряной ризѣ. Нынѣшняя Кижская Спасская церковь во многомъ сходна съ бывшей ранѣе ея церковью, рисунокъ которой сохранился.

Въ Толвуѣ намъ оказалъ большую услугу мѣстный церковный староста И. В. Захарьевъ. Узнавъ о цѣли нашего пріѣзда, онъ подѣлился съ нами своими свѣдѣніями о Толвуѣ, всюду сопровождалъ насъ, то на лошадяхъ, то на своемъ пароходѣ и располагалъ крестьянъ къ скорѣйшему доставленію нужныхъ намъ свѣдѣній и предметовъ.

Ознакомленіе съ Толвуей мы начали съ погоста. Въ настоящее время это—небольшое поселеніе въ 28 дворовъ. Украшеніемъ села является просторная каменная церковь, построенная въ 1876 г. усердіемъ Захарьевыхъ. Въ близкомъ разстояніи отъ церкви, съ сѣверной стороны, и находился, по пре-

---

*) Извлеченіе изъ доклада Л. А. Б. о „Боярынѣ—мученикѣ“ помѣщено въ приложеніи къ „Новому Времени“ 1910 г., №№ 12406, 12413 и 12420.

**) „Свѣтъ“ 1911 г.,—мартъ.

***) „Забытый памятникъ“, «Новое время» 1911 г., № 12584.

****) „Россія“. Полное географ. описаніе, III, 400.

данію, уединенный теремъ узницы Марѳы Ивановны и караульня московскихъ приставовъ, окруженные заборомъ. Сгорѣлъ ли теремъ впослѣдствіи при пожарѣ погоста, или же разобранъ за ветхостью, подобно дворцу Петра Великаго въ Петрозаводскѣ, сломанному въ 1773 г.,—неизвѣстно; но уже описанія Олонецкаго края конца XVIII-го вѣка, касаясь Толвуи, о самомъ теремѣ не упоминаютъ. Что же касается мѣста, гдѣ стоялъ теремъ Марѳы Ивановны, то еще въ 1827 году толвуйскіе старожилы точно указывали его позади крестьянскихъ строеній, въ прямой почти линіи съ церковью. Здѣсь тогда была „небольшая площадка, огороженная тыномъ, внутренность оной поросла крапивою и репейникомъ, но индѣ желтѣли подсолнечники; все что уцѣлѣло отъ бывшаго терема, былъ фундаментъ, складенный изъ огромныхъ камней булыжника. Мѣсто, на коемъ стоялъ теремъ, нѣсколько возвышено, но, судя по пространству фундамента, жилище Государыни Русской не было обширно“ *). Прошло еще полстолѣтія, и на поверхности земли нельзя уже было замѣтить описанной въ 1827 году площадки, огороженной тыномъ. Но остался камень, быть можетъ, часть фундамента, между домами дьякона Мизерова и Тиховѣтровыхъ, близъ изгороди; онъ глубоко вдался въ землю и былъ виденъ надъ поверхностью ея на высотѣ $^1/_4$ аршина. Надъ этимъ камнемъ, по преданію, и былъ воздвигнутъ теремъ Марѳы Ивановны. Къ сѣверу отъ камня земля еще не очень давно распахана подъ огороды **). Намъ не указали этого камня и вообще, какъ мы убѣдились, къ настоящему времени утратилась память о самомъ точномъ мѣстонахожденіи терема Марѳы Ивановны; теперь указываютъ только квадратную площадь около 400 саженъ къ сѣверу отъ храма, на которой гдѣ-то и былъ означенный теремъ. На восточной сторонѣ этой площади, около квартиры свящ. М. Скворцова, въ огородѣ мы видѣли немного возвышенное мѣсто, покрытое травою и усѣянное камнями, правильная кладка которыхъ въ видѣ фундамента обнаружилась въ землѣ и по прямой линіи ниже церковной ограды. Но это, скорѣе всего, слѣды одной изъ башенъ и насыпанныхъ камнями „тарасовъ“ острога постройки 1613 года. При описаніи острога воеводою Чулковымъ не указанъ въ числѣ другихъ строеній теремъ Марѳы Ивановны. Однако этимъ не сводится на нѣтъ твердое народное преданіе о теремѣ: Чулковъ, кромѣ церквей, перечисляетъ только тѣ строенія въ острогѣ,—7 башенъ, 23 осадныхъ двора и 13 крестьянскихъ избъ,—кото-

---

*) Глинка «Карелія», 169 стр.

**) «Свѣдѣнія о благочестивой изгнанницѣ, старицѣ Маріѣ Іоанновнѣ, матери Царя Михаила Ѳеодоровича Романова». Свящ. І. Соколовъ. «Олон. Губ. Вѣдомости». 1884 г., № 63.

рыя, очевидно, были вновь „ставлены для осаднаго времени“, а прежнихъ погостскихъ построекъ онъ не касается. Не названными поэтому кромѣ терема остались и дворы погостскаго духовенства, селившагося всегда возлѣ церквей Божіихъ: „дворъ попа Ермолая Герасимова, да дворъ дьячковъ, да дворъ проскурницынъ“. Могло быть и то, что воевода приспособилъ мѣсто заточенія Маѳы Ивановны для осады и въ своемъ донесеніи включилъ его въ число 23 осадныхъ дворовъ.

Какъ не сохранилось терема Маѳы Ивановны, такъ не сохранились и современныя ей двѣ деревянныя церкви Толвуйскаго погоста. Обѣ онѣ сгорѣли отъ молніи 2 іюня 1845 года. Вмѣсто сгорѣвшихъ церквей черезъ три года выстроена была тоже деревянная Троицкая церковь, а въ 1876 году вторая каменная Георгіевская, существующая и въ настоящее время. Троицкая же церковь въ 1895 году сгорѣла до тла, отъ неосторожнаго обращенія съ огнемъ. Къ великому сожалѣнію, съ этою церковью сгорѣлъ и пожертвованный въ нее инокинею Маѳою Ивановною образъ Святителя Николая, писанный красками, древняго письма, безъ украшеній. Въ высоту образъ имѣлъ 1 арш. 11 верш., въ ширину — 1 арш. 7 верш., внизу его была слѣдующая надпись: „Лѣта 7131 (1623) авгус. 4 день положилъ къ Николы Чудотворцу въ прикладъ Тарасей Ѳадѣевъ кузнецъ, да братъ его Данила рубль московскій“ *). Не сохранился и другой вкладъ Маѳы Ивановны, который она сдѣлала въ Зосимо-Савватіевскую часовню, что на родинѣ Преподобнаго Зосимы Соловецкаго, въ д. Загубьѣ. До 30-годовъ XIX вѣка часовенную икону Препод. Зосимы и Савватія украшалъ шелковый убрусъ (бахрома съ кистями), вышитый собственноручно Маѳою Ивановною разными шелками и золотомъ съ блестками. Но потомъ убрусъ этотъ, какъ древность, по распоряженію епархіальнаго начальства, былъ отосланъ въ консисторію, и дальнѣйшая судьба его неизвѣстна. Отъ просторной часовни въ Загубьѣ вѣетъ далекой стариной: иконы въ ней, поставленныя въ два яруса, строгаго новгородскаго письма XVI—XVII-го вѣка; крыша вверху красиво выведена „бочечкой“. Подлѣ часовни расположена вновь выстроенная И. В. Захарьевымъ церковь въ честь Препод. Зосимы и камень подъ навѣсомъ; на этомъ камнѣ молился Преподобный. Въ Загубьѣ проживаетъ старикъ крестьянинъ Левинъ съ семьей, представитель того рода, изъ котораго произошелъ Преп. Зосима.

Наши поиски предметовъ древности, напоминающихъ о Маріѣ Ивановнѣ, оказались удачнѣе въ обѣльныхъ деревняхъ Русиновской (8 дворовъ) и Тарутинской (4 двора). По наружному виду эти деревни, подобно костромскому селу Коробову **),

---

*) Олон. Губерн. Вѣдом. 1884 г., № 63.

**) „Искры“, 1911 г., № 15; ср. «Рус. слово» 1911 г., № 73, и „Новое Время“ № 12584.

ничѣмъ не отличаются отъ окружающихъ ихъ деревень и деревушекъ: тѣ же бревенчатыя избы, тотъ же инвентарь, та-же подчасъ убогая обстановка. Только постройки нашихъ обѣльныхъ по высотѣ и красотѣ несравнимы съ костромскимъ, но такія же постройки имѣютъ и необѣльные толвуяне. Имущественное положеніе обѣльныхъ такъ же неодинаково, какъ и у сосѣдей: есть среди нихъ болѣе или менѣе зажиточные, но много и бѣдноты.

Какъ особенность не только обѣльныхъ, но и остальныхъ толвуйскихъ деревень интересно отмѣтить поставленіе большихъ крестовъ около домовъ подъ навѣсами. Эти навѣсы, иногда шатровые, украшенные рѣзьбой, вмѣстѣ съ характеромъ постройки и рѣзныхъ украшеній крылецъ, оконъ и крышъ избъ придаютъ заонежскимъ деревнямъ оригинальный, чисто русскій видъ.

Обѣльные Русиновской деревни, въ старину носившей названія Іюдинской и Глездуновской, предъявили намъ двѣ подлинныя жалованныя грамоты Царя Михаила Ѳеодоровича,—1617 г. 20 февраля и 1622 г. 15 ноября, а тарутинскіе обѣльные—одну, 1614 г. 18 марта. Какъ залогъ своего счастья, обѣльные весьма тщательно берегутъ царскія грамоты; по свидѣтельству Глинки отъ 1842 г., *) въ старину эти письменныя сокровища сберегались въ желѣзныхъ ящикахъ—на случай пожаровъ, или въ землѣ—въ глиняныхъ сосудахъ. Всѣ три грамоты большой сохранности и трудны для чтенія только по сгибамъ бумаги; печати краснаго воска отчасти поломаны. Грамоты 1614 и 1622 годовъ были уже неоднократно напечатаны, **) а грамота 1617 г. оставалась до сихъ поръ неизвѣстною и впервые напечатана нами въ № 3 „Олонецкой Недѣли“ 1911 г.

Кромѣ подлинныхъ жалованныхъ грамотъ, у обѣльныхъ д. Русиновской нашлось еще семь свитковъ конца XVII-го вѣка. Они являются списками съ грамотъ царей Іоанна и Петра Алексѣевичей и царевны Софіи Алексѣевны олонецкимъ воеводамъ Никитѣ Глѣбову, Ивану Ловчикову и Леонтью Стрешневу и представляютъ собое царское рѣшеніе тяжебнаго земельнаго дѣла между Глездуновыми и монастырскимъ крестьяниномъ Ивашкомъ Ефремовымъ. Дѣло это весьма интересно: оно хорошо знакомитъ насъ съ бытомъ заонежскихъ крестьянъ XVII-го вѣка и въ очень неприглядномъ свѣтѣ выводитъ олонецкихъ неправедныхъ судей-взяточниковъ.

Ивашка Ефремовъ, женившись на Фетиньицѣ Глездуновой, „насильствомъ“ поселился въ д. Іюдинской. Не имѣя никакого права владѣть „бѣлою“ землею,

---

*) Глинка. Карелія, стр. 92.

**) Олон. Губ. Вѣдом. 1856 г.; 1872 г. № 25; Акты Археограф. экспедиціи II, 68; „Карелія“, приложеніе; Олон. сборникъ III, 23—38.

онъ, при помощи кума своей жены, толвуйскаго дьячка Анфимка Фомпан, составилъ „воровскую“ запись на землю на имя своей тещи, которая будто бы получила землю по наслѣдству и дала ее ему, Ивашку, въ приданное за дочерью. Опираясь на эту явно незаконную, воровскую составную запись, подъ которой „послухомъ“ (свидѣтелемъ) не задумался подписаться второй толвуйскій дьячекъ Ивашко Мартьяновъ,—Ивашко Ефремовъ черезъ Олонецкій шемякинъ судъ сталъ требовать себѣ отъ Глездуновыхъ чуть не половину земли, покосовъ и сжатаго хлѣба. Тѣ справедливо запротестовали. Тогда Ивашко, послѣ „скупа“ (подкупа) олонецкаго воеводы Ловчикова, дьяка и подъячихъ, взялъ товарищей и буквально „пограбилъ и хлѣбъ, и животъ, и сѣно, и солому и 4 лошади Глездуновыхъ, причинивъ имъ до 305 рублей убытка и пустивъ ихъ „шататься межъ дворъ“, т. е. по міру. Кромѣ того, Ивашко подалъ въ Олонецкій судъ искъ на Глездуновыхъ, требуя съ нихъ „отъ многихъ волокитъ убытковъ 50 рублей съ полтиною“, а его „товарищи“ Тараска Федоровъ да посацкой человѣкъ Якушка Евстафьевъ, написали будто Никифорко да Куземка Глездуновы безъ всякаго повода, „выскоча изъ двора съ рогатинами и съ кольями, его Тараска и понятыхъ били и шубу на немъ Тараскѣ рогатиною прокололи“. По этому поклепу съ Олонца были посылки по Глездуновыхъ“, и они безъ всякаго суда были держаны въ олонецкой тюрмѣ, а затѣмъ, по „доѣзду“ Тараска да Якушка, имъ „учинено было наказанье: биты кнутомъ на козлѣ нещадно“ за мнимые бой и увѣчье и проколотую шубу. Глездуновы, принесли жалобу на обидчиковъ въ Москву, куда и потребовано было все судное дѣло. Чувствуя свою неправоту, олонецкіе судьи долго тянули съ пересылкою дѣла. Но, наконецъ, правда восторжествовала: братья Глездуновы были возстановлены въ своихъ правахъ, а Ивашку Ефремова „изъ деревни Іюдинской велѣно было выслать вонъ“, съ доправой на немъ и его „товарищахъ“ иска и убытковъ Глездуновыхъ свыше 300 рублей. Судьи олонецкіе покривили душой еще въ томъ, что вопреки волѣ Государей, отдали истцамъ Глездуновымъ списки съ царскихъ грамотъ, а не подлинныя грамоты, которыя оставили „на Олонцѣ въ приказной избѣ“.

Вмѣстѣ съ подлинными царскими грамотами и списками съ нихъ въ д. Русиновской, у потомковъ Глездуновыхъ Ивановыхъ сохранился небольшой образъ св. Николая Чудотворца, пожертвованный инокиней Маѳоой Ивановной. Образъ въ длину, приблизительно, вершковъ 6, а въ ширину немного меньше; усердіемъ обѣльнаго Михаила Иванова въ 1873 году онъ украшенъ кіотомъ и серебряною позлащеною ризою; тогда же, вѣроятно, къ сожалѣнію, и подновили эту цѣнную реликвію Маѳы Ивановны.

Пожертвованія Маѳоой Ивановной иконъ Святителя Николая, на память

о себѣ, создали то, что за 300-лѣтіе въ представленіи толвуйцевъ эти два имени какъ то особенно сблизились.

О Царицыномъ ключѣ, находящемся въ 1/4 версты отъ д. Ближняго Царева, среди пожни, подъ высокой ольхой,—уже была рѣчь. Слѣдуетъ добавить только, что Петрозаводскимъ земствомъ рѣшено сдѣлать надъ ключемъ приличный срубъ и навѣсъ, на что и ассигновано 150 р.

Въ Палеостровскомъ монастырѣ среди 68 документовъ отъ 1550 по 1698 г.г. сохранилось въ подлинникахъ на свиткахъ три грамоты Царя Михаила Ѳеодоровича: Первая отъ 13 мая 1615 года (есть и въ спискѣ), на имя игумена Кирилла: „для цѣловальниковъ и откупщиковъ на Повѣнецкомъ рядку, чтобы они съ монастырской соли зимой никакихъ пошлинъ не брали, равно и для мущиновъ на Свири рѣкѣ, чтобы они съ лодейки монастырской не требовали кормового, привязного и проч.“. Вторая грамота отъ 4 марта 1625 г. говоритъ о возвращеніи Палеострову отъ Вяжицкаго монастыря сельца Яковлева сидѣнья. Третья грамота отъ 31 янв. 1641 года, дополняющая четвертую, утраченную грамоту отъ 1624 года, освобождаетъ отъ взиманія пошлинъ всѣ монастырскіе запасы (соль, рыбу, кожи, масло, сало, ворвань, платья и хлѣбъ), покупавшіеся на монастырскій обиходъ въ Новгородѣ, Вологдѣ, на Бѣлоозерѣ, въ Каргополѣ, Холмогорахъ, на Сермаксѣ, въ Олонцѣ, у моря и на Повѣнецкомъ рядку *). Если принять во вниманіе, что другому заонежскому монастырю, Климецкому, Царь Михаилъ Ѳеодоровичъ пожаловалъ только одну грамоту въ 1627 году **), то его милости Палеострову, сосѣду Толвуи, можно объяснять памятью Царя о мѣстѣ заточенія его матери и объ услугахъ ей палеостровскихъ иноковъ.

Какихъ-либо пожертвованій въ Палеостровѣ отъ самой Марѳы Ивановны не сохранилось, но они несомнѣнно были, иначе необъяснимы богатства Палеостровскихъ церквей вскорѣ послѣ Литовскаго разоренія, какія перечисляются писцовыми книгами 1628 и 1629 годовъ. Въ описи почти сплошь именуется образы, обложенные серебромъ басмяннымъ или сканымъ, кресты серебряные, кадило тоже, ризы-бархатъ зеленъ, у образовъ вѣнцы рѣзные съ финифтомъ, низаны жемчугомъ, крестъ золотъ съ мощами и т. д. Причиною утратъ этихъ богатствъ было разореніе Палеострова жадными до древностей раскольниками и самосожженіе ихъ въ монастырѣ въ 1689 году. Изъ пожара удалось спасти только 28 иконъ, 8 колоколовъ, изломанные боевые часы да

---

*) Барсовъ. Палеостровъ, стр. 51—52.
**) Барсовъ. Климецы, стр. 125.

вериги и черный бархатный покровъ съ гроба препод. Корнилія. Черезъ 100 лѣтъ, въ 1794 г. Палеостровскій монастырь вновь сгорѣлъ до тла.

Вдали отъ монастыря, на сѣверномъ берегу Палеострова въ разсѣлинѣ скалы, сохранилась пещера съ ветхою часовней надъ ней—мѣсто подвиговъ препод. Корнилія. Но и здѣсь теперь ничто не говоритъ объ инокинѣ Марѳѣ, какъ усердной жертвовательницѣ Палеостровской обители.

Что касается другихъ олонецкихъ монастырей, то, по имѣющимся даннымъ, въ Яшезерскій м. Марѳа Ивановна сдѣлала ранѣе 1628 года слѣдующее „данье книгами: Евангеліе напрестольное печатное въ десть, оболочено бархатомъ червчатымъ, Евангелисты и средина серебряные басмены, застежки серебряные жъ, Псалтирь въ десть, часовникъ въ четверть печатные *). Въ описи же Александро-Свирскаго монастыря 1623 года записаны: „пять миней мѣсячныхъ печатныхъ, данье Государыни Великіе старицы Марѳы Иванновны **). Кромѣ этого въ монастырской расходной книгѣ 1618 г. подъ 17 августа пишется: „ѣздилъ игуменъ Ѳеодоритъ къ Москвѣ и Государь Царь и Великій Князь Михаилъ Ѳеодоровичъ всея Русіи и Государыня, матушка его великая, старица инокиня Марѳа Ивановна, пожаловали,—дали живоначальные Троицы Чудотворцу Александру на церковное сооруженіе (послѣ Литовскаго разоренія) 50 р. денегъ“. Но этимъ не ограничились царскія милости Свирскому монастырю: до смерти Марѳы Ивановны онъ получилъ 4 жалованныя грамоты (Палеостровъ 3) и 240 рублей денегъ, а въ концѣ царствованія Михаила Ѳеодоровича, въ 1644 г., драгоцѣнную серебряную раку для открывшихся тогда мощей преподобнаго Александра Свирскаго.

Но возвращаемся къ Заонежью.

Изъ Толвуи мы сдѣлали поѣздку въ Челмужу, къ обѣльнымъ вотчинникамъ Ключаревымъ, потомкамъ толвуйскаго священника, потомъ архангельскаго ключаря Ермолая Герасимова и сына его, подъячаго Исака. Челмужскіе крестьяне до сихъ поръ называютъ себя боярами. Приходилось читать, будто они—потомки настоящихъ бояръ, когда то выселившихся изъ внутренней Россіи ***). Основаніемъ для подобнаго утвержденія можетъ служить, развѣ, упоминаніе въ одномъ документѣ 1375 г. *о Челмужскомъ бояринѣ* Григоріѣ Семеновичѣ, урядившемъ межу земли съ сосѣдними крестьянами кузарандцами, талвьянами, шунжанцами и вымоченцами ****). Но Григорій Семеновичъ былъ

---

*) Барсовъ. Клименцы, стр. 96.
**) Свято-Троицкій Александро-Свирскій монастырь. 1901 г., стр. 178. 43. 55.
***) Круковскій. Олонецкій край, стр. 225—227.
****) Барсовъ. Палеостровъ. Ободная въ прилож., подъ букв. А, № 43.

новгородскій посадникъ и жилъ, конечно, не въ Челмужѣ, а въ Новѣ-городѣ. Или, можетъ быть, въ Челмужѣ поселился кто-либо изъ его рода? Какъ бы то ни было, но въ Челмужѣ есть „бояре“, хотя это и звучитъ странно и необыкновенно въ приложеніи къ нимъ, тѣмъ же крестьянамъ, что и остальное населеніе Олонецкаго края. Отъ прежнихъ бояръ осталась одна слава!

„Челмужа, (съ карельскаго—мѣсто, около котораго плещетъ вода),—большое село, разбросанное по берегу Челмужскаго залива Онега. Убогіе дома стоятъ у самой воды, а бани вынесены далеко на воду, на озеро: къ нимъ ведутъ длинные деревянные мостки. За исключеніемъ нѣсколькихъ старыхъ большихъ домовъ, съ украшеніями и разными пристройками, вся Челмужа производитъ впечатлѣніе убогости.

Узкая дорожка изъ села ведетъ на кладбище, посреди котораго, затѣненная съ юга громадными вѣковыми березами, стоитъ древняя челмужская церковь, помнящая инокиню Мареу Ивановну, рядомъ другая церковь—новая. Уголокъ, занимаемый церквами, необыкновенно красивъ и навѣваетъ какое то сказочное настроеніе. Съ трехъ сторонъ озеро, свѣтящееся сквозь густую листву березъ. Кругомъ церквей высокая трава, печально покосившіеся кресты на могилахъ, дремлющія на фонѣ опаловой, жемчужной воды деревья—все это представляетъ удивительно мирную картину успокоенія“.

Древняя Богоявленская церковь въ Челмужѣ построена, по записи на храмоздательномъ крестѣ, въ 1605 г., слѣдовательно въ годъ оставленія инокиней Мареой Толвуя. Этотъ единственный архитектурный памятникъ времени ея заточенія въ Заонежьѣ, прекрасно сфотографированъ по порученію обозрѣвавшаго Толвую и Челмужи г. Олонецкаго губернатора, д. с. с. Н. Д. Грязева. Церковь-шатровая, съ шатровой же при ней колокольней, которая стала такъ ветха, что ее пришлось подпереть бревномъ, а колокола съ нея перенести на колокольню новой церкви. Алтарная крыша церкви выведена „бочечкой“, а окна по-старинному украшены рѣзными наличниками. Благодаря бѣдности прихода, вѣроятно, не производилось капитальныхъ ремонтовъ церкви и какъ наружный, такъ и внутренній видъ ея говорятъ о ея глубокой древности и живо переносятъ мысль къ началу XVII вѣка. Церковь раздѣляется на „теплую“ и „холодную“; въ ней два престола. Въ теплой церкви на сѣверной стѣнѣ укрѣплена узкая и длинная ($1/2 \times 1\,1/2$ арш.) икона съ двумя рядами св. изображеній: вверху—двунадесятыхъ праздниковъ, а внизу—Спасителя, сидящаго на престолѣ, Божіей Матери, Іоанна Предтечи, св. ап. Петра и Павла и другихъ святыхъ. Икона—пожертвованіе Царя Михаила Ѳеодоровича. Объ этомъ свидѣтельствуетъ сдѣланная внизу ея слѣдующая надпись: „Сія Богоспаситель-

ная святая икона пожалована отъ Великаго Государя Царя и Великаго Князя Михаила Феодоровича Всея Россіи въ лѣто 7122 (1614) марта 8 дня Обонежской пятинѣ толвуйскому священно-іерею Гермолаю Герасимову дворцовому ключарю владѣти въ родъ ихъ". Икона безъ ризы, письмо ея весьма древнее.

Въ память 300-лѣтія царствованія Дома Романовыхъ челмужане рѣшили соорудить для этой иконы кіотъ съ лампадою.

Однимъ изъ пожертвованій Маѳы Ивановны въ Челмужскую церковь считается большое оловянное блюдо. Изъ другихъ предметовъ церковной старины привлекаютъ вниманіе деревянная раскрашенная „поставная свѣча", рѣзные деревянные подсвѣчники и кресты—выносной и благословящій.

Повѣнецкое земство, въ ознаменованіе 300-лѣтія царствованія Дома Романовыхъ, рѣшило реставрировать челмужскую церковь, о чемъ, съ выраженіемъ вѣрноподданическихъ чувствъ и молитвенныхъ благожеланій, 29 сентября 1911 г. и повергнуло черезъ г. Олонецкаго губернатора на благовоззрѣніе Государя Императора. На всеподданнѣйшемъ докладѣ о семъ г. министра внутреннихъ дѣлъ Государю Императору было благоугодно собственноручно начертать:

«*Благодарю Повѣнецкое земство за его молитвы и за предпринимаемое имъ доброе дѣло*».

Обѣльныхъ грамотъ у Ключаревыхъ, какъ и у кижскихъ обѣльныхъ, видѣть не пришлось: онѣ для какой то цѣли вытребованы въ Петербургъ. Но у Ключаревыхъ мы нашли и, благодаря И. В. Захарьеву, пріобрѣли для Олонецкаго естественно-промышленнаго и этнографическаго музея въ Петрозаводскѣ то, на что и не разсчитывали. Разумѣемъ портреты инокини Маѳы Ивановны и Царя Михаила Ѳеодоровича. Портреты въ рамахъ, около 1 1/2 аршина высоты и 1 аршина ширины. Портреты несомнѣнно древніе, но когда и какъ попали къ Ключаревымъ, не упомнятъ даже старики обѣльные. Краски на самыхъ изображеніяхъ инокини Маѳы и Царя Михаила Ѳеодоровича потемнѣли и кой-гдѣ осыпались, а внѣ изображеній онѣ ярче и свѣжѣе. Можно думать, что фонъ портретовъ подновлялся. Оба портрета съ надписями-титулами изображенныхъ лицъ. Надписи, судя по начертанію буквъ, не ранѣе XVIII-го вѣка, при этомъ въ надписи на портретѣ инокини Маѳы Ивановны допущена грубая ошибка: она названа княжною Сицкою. Михаилъ Ѳеодоровичъ изображенъ въ полномъ царскомъ одѣяніи, а инокиня Маѳа—въ монашескомъ, вполнѣ сходномъ съ тѣмъ, въ какомъ она изображена въ книгѣ Хрущева: „Ксенія Ивановна Романова". На челмужскомъ портретѣ инокиня Маѳа выглядитъ не пожилою, а моложавою, какою она и была въ заточеніи

на Толвуѣ; въ лицѣ ея много мягкости, доброты и грусти. Это такія черты, которыхъ не видно на старческомъ портретѣ Маѳы Ивановны, въ ея низко опущенныхъ бровяхъ, суровыхъ глазахъ, а всего болѣе въ насмѣшливыхъ и вмѣстѣ съ тѣмъ повелительныхъ губахъ.

Поѣздкой въ Челмужу закончилась наша командировка на мѣсто заточенія инокини Маѳы Ивановны. Возвращаясь домой, мы чувствовали себя вполнѣ удовлетворенными, какъ отъ количества найденныхъ предметовъ старины, безмолвныхъ свидѣтелей пребыванія въ нашемъ краѣ инокини Маѳы, матери Царя Михаила Ѳеодоровича, такъ и отъ сознанія возможности засвидѣтельствовать, что постоянная память заонежанъ-толвуйцевъ о пребываніи среди нихъ „въ великихъ скорбѣхъ и напрасномъ заточеніи“ родоначальницы царствующаго Дома Романовыхъ за 300 слишкомъ лѣтъ развилась и разрослась въ живую и горячую любовь къ этому Дому.

Въ заключеніе, перефразируя сказанное о Ныробѣ, можно спросить—не пора ли и намъ сдѣлать общимъ достояніемъ то, что извѣстно объ инокинѣ Маѳѣ Ивановнѣ лишь нѣсколькимъ стамъ жителей Заонежья съ одной стороны, да спеціально занимающимся отечественной исторіей съ другой. Если эта мало изслѣдованная страница исторіи нашей—одна изъ скорбныхъ, то въ то-же время она и одна изъ дорогихъ русскому сердцу, въ особенности потому, что касается безвинныхъ страданій родной матери перваго Царя изъ благополучно царствующаго Дома Романовыхъ.

Н. С. Шайжинъ.

Изъ жизни Олонецкаго края въ Отечественную войну.

Олонецкій край отстоялъ слишкомъ далеко отъ театра военныхъ дѣйствій въ Отечественную войну, чтобы въ нынѣшнюю ея столѣтнюю годовщину съ живостью участника и очевидца онъ могъ вспоминать тѣ великія событія, которыя совершались тогда въ сердцѣ Россіи и на ея западной окраинѣ. Какъ отдаленное и позднее эхо доносились въ нашу глушь вѣсти „про день Бородина“ и другія „схватки боевыя“, про плѣнъ пылающей Москвы, про освобожденіе ея и вмѣстѣ Россіи отъ „нашествія галловъ и съ ними двадесяти языкъ“ и про то, наконецъ,

„Какъ въ бездну повалили
Мы тяготѣющій надъ царствами кумиръ,
И нашей кровью искупили
Европы вольность, честь и миръ“.

Но нѣкоторыя событія изъ жизни Олонецкаго края въ 1812—1815 г.г. вызваны были именно Отечественной войной, стоятъ въ непосредственной связи съ нею, и о нихъ интересно вспомнить въ настоящее время.

I.

«Нашествіе французовъ» на г. Вытегру, или у страха глаза велики.

Передъ нашествіемъ французовъ многіе изъ жителей Москвы и Петербурга уѣхали въ отдаленныя и безопасныя мѣстности, и сюда же, по распоряженію начальства, перевезено было все наиболѣе цѣнное изъ столичныхъ соборовъ, музеевъ, библіотекъ и др. учрежденій. Такъ напримѣръ, драгоцѣнности московскихъ кремлевскихъ соборовъ хранились въ Прилуцкомъ монастырѣ, близъ Вологды, а сокровища Императорской Публичной библіотеки изъ Петербурга были въ ящикахъ отправлены въ Олонецкую губернію и оставались здѣсь до половины 1813 года *). Сюда же, въ гор. Петрозаводскъ, прибыли въ 1812 г. студенты Петербургскаго Педагогическаго института и казенные воспитанники Петербургской гимназіи подъ надзоромъ директора института Энгельгардта. Они помѣстились въ домѣ Олонецкой гимназіи и жили здѣсь до весны 1813 года

---

*) „Русское Слово“, № отъ 22 февраля 1912 г.

вмѣстѣ съ профессорами института Лоди и Кукольникомъ *). Въ г. Олонецъ выѣхала изъ СПБ. мать Н. Я. Устряловой, жены историка, незадолго до рожденія дочери получившая извѣстіе о взятіи Наполеономъ Москвы и боявшаяся, что онъ придетъ и въ Петербургъ. По тѣмъ же побужденіямъ привезенъ былъ въ Вытегру малолѣтній графъ Шереметьевъ со свитою, ему назначенною. Въ сентябрѣ 1812 года въ Вытегру явились членъ Императорскаго Кабинета Карабановъ съ нѣсколькими чиновниками, назначенными состоять при драгоцѣнностяхъ и вещахъ Императорскаго Эрмитажа и Кабинета Его Величества. Эти драгоцѣнности перевозились въ Вытегру на 22 ластовыхъ судахъ подъ охраной матросовъ съ нѣсколькими морскими офицерами при нихъ. За нѣсколько дней до прибытія судовъ и имѣло мѣсто то комическое „нашествіе французовъ“ на Вытегру, о которомъ разсказываетъ Ѳ. И. Дьяковъ въ своей рукописи, хранящейся въ копіи въ библіотекѣ Олонецкой гимназіи **).

Въ одинъ день, въ сентябрѣ, подъ вечеръ—говоритъ онъ—въ городъ пріѣхалъ испуганный крестьянинъ и сообщилъ, что ѣдутъ и идутъ французы полонить городъ. При разспросахъ, почему это онъ знаетъ, крестьянинъ сообщилъ только, что своими глазами видѣлъ ихъ ружья и что отъ конныхъ и пѣшихъ пыль столбомъ. Извѣстіе это подтвердилось другимъ лицомъ, пріѣхавшимъ съ той же стороны. Всѣ встревожились. Начальникъ инвалидной команды, 75-лѣтній старикъ, капитанъ Смирновъ принялъ команду надъ скоро составленнымъ ополченіемъ, вооружилъ его ружьями, рогатинами и всѣмъ, что случилось подъ руками. Къ ополченію присоединена была инвалидная команда изъ 60 человѣкъ, вооруженная одними тесаками.—Ополченіе пошло навстрѣчу непріятелю; подъемный мостъ черезъ рѣку Вытегру былъ поднятъ, чтобы лишить непріятеля сообщенія съ городомъ. Отойдя отъ города съ полверсты, ополченіе встрѣтило крестьянина, ѣхавшаго въ городъ за покупками. На разспросы о французахъ, онъ сказалъ, что не только не видалъ, но и не слыхалъ о нихъ. Что же потомъ оказалось? Изъ разныхъ деревень собрались крестьяне косить болото; впереди ѣхали четыре или пять человѣкъ верхомъ на лошадяхъ съ хлѣбными припасами, держа косы на плечахъ, сзади ихъ шло человѣкъ 20 тоже съ косами. Отъ страха, подъ вліяніемъ разсказовъ о мародерахъ, косы, сверкавшія на солнцѣ были приняты за ружья, а толпа крестьянъ—за войско французовъ.—Разсказчикъ прибавляетъ: „описаннаго происшествія я самъ былъ самовидецъ и довольно помню“.

---

*) Журналъ М. Н. Пр. 1858 г., стр. 23.

**) Олонец. Губ. Вѣдом. 1880 г., № 32.

II.

Стрѣлки изъ Олончанъ въ государственномъ ополченіи 1812 г. *).

При обнародованіи манифеста 6-го іюля 1812 года, которымъ призывалось все государство къ оборонѣ, дворянство Олонецкой губерніи не захотѣло отстать отъ другихъ губерній—оно положило собрать съ 50-ти душъ по одному ратнику, обмундировать ихъ на свой счетъ, снабдивъ оружіемъ, какое можно было достать, жалованьемъ на годъ и провіантомъ на 6-ть мѣсяцевъ.

Но какъ вслѣдъ за этимъ манифестомъ послѣдовалъ 18-го іюля другой, которымъ ограничивалось ополченіе только 17-тью губерніями, то повелѣно было изъ Олончанъ набрать 570 лучшихъ стрѣлковъ и отправить ихъ въ Петербургъ.

Вологодское дворянство выставило ополченіе и, сверхъ того, по Высочайшему повѣленію, было избрано, изъ обитающихъ въ этой губерніи племенъ, занимающихся звѣриною ловлею 600 человѣкъ; ихъ, какъ и Олончанъ, въ августѣ мѣсяцѣ отправили на подводахъ въ С.-Петербургъ, для присоединенія къ ополченію Петербургской губерніи. Вологодскіе и Олонецкіе стрѣлки составили одну дружину, имъ были выданы изъ арсенала тирольскіе штуцера, а начальникомъ и учителемъ былъ назначенъ отставной подполковникъ 47-го егерскаго полка Морентель, человѣкъ весьма замѣчательный.

Немного пришлось Морентелю заниматься обученіемъ мужичковъ которые въ своихъ дремучихъ лѣсахъ и изъ своихъ самодѣльныхъ винтовокъ били бѣлку, въ моментъ ея прыжка съ одной сосны на другую, и били непремѣнно въ голову, чтобы шкурку не попортить. Приноровясь къ штуцерамъ и выучась необходимымъ ружейнымъ пріемамъ, они всѣ—тысяча слишкомъ человѣкъ стали такими же мастерами въ стрѣльбѣ, какимъ былъ бомбандиръ Букашка. Многіе изъ нихъ также какъ и онъ, сумѣли бы „выжать изъ жаръ-птицы свѣтленькое яичко“, т. е. прострѣлить пулею фальшфейеръ, привязанный къ ракетѣ, во время ея полета.

Букашка получилъ эту кличку за то, что въ грамотѣ далѣе „буки“ не подвигался, между тѣмъ какъ имѣлъ природный умъ и силу исполина. Однажды Морентель и Букашка показали необыкновенный опытъ мѣткой стрѣльбы во время темноты въ фонарь, повѣшенный на мачтѣ и освѣщаемый на одно мгновеніе, пробивая его пулями нѣсколько разъ кряду.

---

*) Журналъ „Яхта“, 1875 г., №№ 3 и 4-й. Изъ статьи: „Иванъ Ѳедоровичъ (Морентель) на бакѣ“. См. также „Олон. сборникъ“ III., 238—242.

Черезъ мѣсяцъ послѣ прибытія въ Петербургъ, Олонецкіе и Вологодскіе стрѣлки были представлены на Высочайшій Государя Императора смотръ, Александръ Павловичъ, прибывъ къ дружинѣ, приказалъ Моренталю вызвать изъ фронта лучшаго стрѣлка; получивъ же отвѣтъ, что всѣ въ дружинѣ стрѣляютъ одинаково, Государь вызвалъ перваго попавшагося ему на глаза Олончанина и приказалъ стрѣлять въ поставленную мишень. Олончанинъ приложился—пафъ!... и пуля засѣла въ самомъ центрѣ яблока; былъ вызванъ другой—пафъ!... пуля выбила изъ мишени засѣвшую въ ней пулю перваго его товарища; наконецъ, былъ вызванъ третій,—онъ пулею своею расщепалъ въ мишени отверстіе, сдѣланное пулями двухъ его товарищей; словомъ, всѣ трое валяли пуля въ пулю.

Послѣ такого испытанія, Государь, обратясь къ Моренталю, сказалъ: „Если всѣ твои мужички стрѣляютъ такъ, какъ эти три молодца, то—ученыхъ учить, только портить“.

Петербургскому ополченію назначено было присоединиться къ корпусу графа Витгенштейна, дѣйствовавшему противъ корпуса Сенъ-Сира, занимавшаго въ это время Полоцкъ. Ополченіе дѣлилось на два отряда: первый отрядъ, въ которомъ состояла дружина Олонецкихъ и Вологодскихъ стрѣлковъ, былъ подъ начальствомъ дѣйствительнаго тайнаго совѣтника, сенатора Александра Александровича Бибикова, а второй—подъ начальствомъ генералъ-маіора Бѣгичева.

3-го сентября, утромъ Императоръ Александръ объѣхалъ ряды ополченныхъ, выстроенныхъ на Семеновскомъ парадномъ мѣстѣ, и изъявилъ имъ особенное свое удовольствіе, а митрополитъ Амвросій освятилъ знамя, дарованное Государемъ ополченію. Оно было бѣлое полотняное, съ восьмиконечнымъ крестомъ по срединѣ и надписью по обѣимъ сторонамъ: „Симъ побѣдиши“, подобно той, какая нѣкогда была на знаменахъ перваго императора христіанскаго—Константина. По угламъ, въ лавровыхъ вѣнкахъ, подъ коронами, находилось вензелевое изображеніе имени Государя. По окончаніи этого обряда и молебствія съ колѣнопреклоненіемъ, ополченцы прошли мимо Государя церемоніальнымъ маршемъ и отправились на предстоявшее имъ святое дѣло - на защиту отечества.

3-го октября ополченцы прибыли къ корпусу графа Витгенштейна, а 6-го октября, въ день Тарутинскаго сраженія, первый разъ вступили въ дѣло.

Сенъ—Сиръ, какъ было сказано, занималъ Полоцкъ. Заключая по движеніямъ нашихъ войскъ о скоромъ на него нападеніи, онъ поставилъ свой корпусъ въ боевой порядокъ по обоимъ берегамъ Полоти и въ редутахъ вокругъ Полоцка, оборонсннаго палисадами. Графъ Витгенштейнъ рѣшился атаковать

непріятеля и оттѣснить его къ полоцкимъ укрѣпленіямъ. Авангардъ нашъ, начавшій дѣло, выбилъ французовъ изъ лѣса, находящагося между деревнями Громами и непріятельскимъ лагеремъ; но, приблизясь къ опушкѣ лѣса и выходя на поляну, былъ встрѣченъ сильнымъ огнемъ орудій и кавалерію. Французы овладѣли нашею батареею и, раздѣлившись на двѣ части, намѣревались отбросить лѣвое крыло нашего боевого корпуса къ Двинѣ, а центръ оттѣснить на правый флангъ; но этого имъ не удалось исполнить. Къ угрожаемому мѣсту понесся графъ Витгенштейнъ по самой цѣпи, осыпаемый пулями. Непріятель былъ опрокинутъ и принужденъ былъ оставить только что взятую передъ тѣмъ нашу батарею. По всей линіи открылся огонь. Наши стрѣлки центра, въ числѣ которыхъ были Олончане и Вологжане, съ своимъ начальникомъ Морениалемъ замѣтивъ, что французы начали подаваться назадъ бросились на нихъ и взяли передовыя укрѣпленія; за стрѣлками пошли колонны, впереди которыхъ былъ графъ Витгенштейнъ. Моренталь, хотя вполнѣ раздѣлялъ увлеченіе своихъ мужичковъ, но понимая, какую они могутъ принести пользу своими пулями при другихъ обстоятельствахъ съ грустью и ужасомъ смотрѣлъ, какъ десятокъ за десяткомъ храбрыхъ его учениковъ валили непріятельскія картечь и пули; наконецъ, не вытерпѣвъ, скрѣпя сердце, онъ подскакалъ къ графу Витгенштейну и со слезами на глазахъ началъ умолять его поберечь Олонецкую и Вологодскую дружины.

— „Ваше сіятельство, вѣдь это ученые стрѣлки!“ говорилъ Моренталь.

— „Я этого не зналъ!“ — отвѣтилъ графъ и тотчасъ приказалъ дружину Моренталя отодвинуть назадъ, а потомъ приказалъ ей залечь въ разсыпную у палисадовъ, окружавшихъ Полоцкъ. Вотъ тутъ-то наши „Букашки“ показали себя: ни одна пуля не была ими выпущена даромъ,—била врага на выборъ.

„Эй, Тимофей! стрѣль вонъ въ эвтово-то, что ружье снаряжаетъ, а я стрѣльну въ офицера, что саблей машетъ, да оретъ“.

Пафъ, пафъ!... и французъ заряжавшій ружье, и офицеръ махавшій саблею,—оба „хрястнулись“ на землю, пробитые пулями Олончанъ.

Восхищаясь мужествомъ ратниковъ и мѣткою стрѣльбою Олончанъ и Вологжанъ, графъ Витгенштейнъ съ восторгомъ сказалъ окружающимъ; „намъ не нужно тирольскихъ стрѣлковъ: у насъ есть Олонецкіе и Вологодскіе мужички!“ и тутъ же далъ приказъ щадить ихъ и не посылать болѣе въ стрѣлки.

Къ ночи Полоцкъ былъ взятъ—и графъ Витгенштейнъ въѣхалъ въ городъ до свѣта. На слѣдующее утро совершено въ соборѣ молебствіе о побѣдѣ и панихида по убитымъ.

Въ этомъ дѣлѣ, 6-го октября — пишетъ военный историкъ Михайловскій — Данилевскій въ своей исторіи 1812 г. — Петербургское ополченіе, несмотря на то, что было впервые въ огнѣ, явило рѣдкіе примѣры храбрости и любви къ отечеству. Начальники и офицеры, хотя большею частію были изъ гражданской службы, но явили тоже прекрасные примѣры соревнованія другъ передъ другомъ, кидаясь въ опаснѣйшія мѣста. Истекая кровью, раненые изъ нихъ не хотѣли оставлять поля сраженія; другіе, при послѣднемъ вздохѣ, кричали дружинамъ: „Впередъ! ура!“ и съ этими словами умолкали на вѣки.

Ратники не уступили офицерамъ. Сбросивъ съ себя полушубки, кафтаны, стрѣлки выбѣгали изъ цѣпи, устремлялись на непріятеля, дрались прикладами и топорами. Когда дружинамъ приходило повелѣніе идти въ дѣло, то они, перекрестясь, говорили: „Господи благослови!“ и безстрашно шли подъ градъ пуль и картечей. Три раза перекрестный огонь батарей принуждалъ колонны ратниковъ отступать; но при словахъ главнаго начальника, сенатора Бибикова: „Стой, ребята! куда вы? Мы русскіе православные; съ нами Богъ! Впередъ! ура!“ воины съ новымъ мужествомъ возвращались въ бой. Когда приказано было идти на приступъ Полоцка, всего болѣе предстояло трудностей въ западной части города, гдѣ былъ деревянный рогатками закинутый мостъ на Полоти, протекающей въ глубокомъ оврагѣ. Мостъ висѣлъ надъ пропастью и примыкалъ къ городскому въѣзду, прорытому сквозь высокую гору; на ея вершинѣ были батареи, а внутри бойницы. За крѣпкою оградой непріятель защищался упорно. Одна изъ дружинъ ополченія, статскаго совѣтника Николаева, первая пошла къ мосту. Охотники бросились въ рытвину, перешли Полоту въ бродъ, крикнули „ура!“ и тѣмъ подали знакъ къ нападенію.

Почитая себя обойденными, французы оробѣли и не успѣли даже, какъ имъ было приказано, взорвать моста, а ратники, которыхъ Сенъ-Сиръ называлъ: «les hommes â grandes barbes» (т. е. люди съ большими бородами) бросились на мостъ, откинули рогатки и, пролагая себѣ путь штыками и топорами, явились первые съ лѣвой стороны въ Полоцкѣ. Французы съ изумленіемъ спрашивали нашихъ плѣнныхъ: откуда взялись эти безстрашные люди, съ крестомъ на фуражкѣ, пришедшіе на ихъ пагубу?

Графъ Витгенштейнъ въ приказѣ по войскамъ, отданномъ на другой день по взятіи Полоцка, назвалъ Петербургское ополченіе „защитниками Россіи“. А русскій народъ наименовалъ графа Витгенштейна „спасителемъ Петрова града“! Есть печатный экземпляръ „Солдатской пѣсни на взятіе графомъ Витгенштейномъ Полоцка штурмомъ“. Пѣсня эта была сочинена тотчасъ послѣ 6-го октября и напечатана (на отдѣльномъ листѣ) 13-го октября 1812 года. Ее пѣвалъ бывшій Олонецкій стрѣлокъ, старикъ — крестьянинъ изъ деревни близъ

Петрозаводска, Тимофей. На груди сѣраго своего кафтана Тимофей постоянно носилъ знакъ Св. Георгія и серебряную на голубой лентѣ медаль, съ Всевидящимъ Окомъ на одной сторонѣ и съ надписью на другой: „Не намъ, не намъ, а имени Твоему“; шапка его была украшена мѣднымъ крестомъ.

Исполняя приказаніе графа Витгенштейна, дружину Олонецкихъ и Вологодскихъ стрѣлковъ, по возможности берегли. Въ декабрѣ, когда по изгнаніи Наполеона изъ предѣловъ Россіи Императоръ Александръ I двинулъ армію на освобожденіе Европы, Петербургское ополченіе столь было ослаблено сраженіями и суровостью зимы, что большую часть дружинъ оставили гарнизонами въ пограничныхъ мѣстахъ; нѣкоторые были посланы сопровождать плѣнныхъ; множество ратниковъ лежало въ госпиталяхъ и изъ 12,000 ополченнаго прекраснаго войска, двинувшагося въ сентябрѣ изъ Петербурга, въ декабрѣ вступило въ Пруссію только 900 человѣкъ. Въ числѣ горсти храбрыхъ была 16-я дружина, составленная изъ Олонецкихъ стрѣлковъ. 15-го января 1813 года Олончане вступили въ Кенигсбергъ, и графъ Витгенштейнъ объявилъ намѣреніе оставить дружину эту при себѣ. Олончане были неразлучны съ знаменитымъ вождемъ въ продолженіе походовъ 1813 и 1814 годовъ. Послѣднее дѣло, въ которомъ пришлось Олонецкимъ стрѣлкамъ помѣняться своими пулями съ французами, было 18-го марта 1814 года подъ стѣнами Парижа.

Въ 1815 году, Олонецкіе стрѣлки, совершивъ святое дѣло и побывавъ въ столицѣ Франціи, возвратились на свою родину; но уже не въ томъ числѣ, въ какомъ они ее оставили; за то почти всѣ возвращавшіеся были украшены Георгіевскими крестами. Торжественно они были встрѣчены въ своемъ губернскомъ городѣ Петрозаводскѣ. Не доѣзжая до города, по Петербургскому тракту, были устроены, по случаю этой встрѣчи, деревянныя тріумфальныя ворота. Ворота эти существовали до конца двадцатыхъ годовъ и назывались жителями „Трухмальными воротами“.

III.

Французскіе военноплѣнные въ Олонецкой губерніи.

Въ то время, какъ олончане-стрѣлки въ составѣ русской арміи двинулись за отступавшими наполеоновскими войсками въ западную Европу и достигли, наконецъ, Парижа,—въ это время нѣкоторые изъ французскихъ военноплѣнныхъ доставлены были въ невѣдомый для нихъ ранѣе нашъ Олонецкій край и были расквартированы на жительство по нашимъ городкамъ.

Неизвѣстно точно, когда явились сюда первыя партіи военноплѣнныхъ, вѣроятно, одновременно съ отправленными въ Архангельскъ, а архангельскія

партіи прошли черезъ г. Вытегру въ октябрѣ 1812 года. Нѣтъ также данныхъ о времени оставленія нашего края всѣми военноплѣнными, но изъ дѣлъ Олонецкаго губернскаго правленія *) видно, что въ началѣ 1814 года не только не возникало еще вопроса о возвращеніи военноплѣнныхъ на родину, но даже къ первымъ партіямъ ихъ присоединились новыя. По рапортамъ Олонецкому гражданскому губернатору, д. с. с. Вилиму Ѳедоровичу Мертенсу уѣздныхъ городничихъ: Петрозаводскаго—Извѣкова, Повѣнецкаго—Яньшина, Вытегорскаго—Познякова, Пудожскаго—Ксиландра, Каргопольскаго—Пашкова и Олонецкаго—Ишкарина, къ 1 января 1814 года всѣхъ военноплѣнныхъ проживало въ Олонецкой губерніи 83 человѣка; изъ нихъ было генераловъ 1, офицеровъ 43 и нижнихъ чиновъ 39 человѣкъ. Въ частности, *въ Петрозаводскѣ* проживали: генералъ Далетръ, адъютантъ Дарибо, подпоручикъ Пей Пьеръ, денщики Малей и Агюстинъ и нижніе чины: Монно Риссъ, Жанъ Батранъ, Клодъ Морпалъ, Лербъ Теодоръ и Ренели Розъ; *въ Вытегрѣ:* капитаны баварскіе Вейсгауптъ, баронъ Балигандъ и французъ Ремъ Доминикъ, кирасиръ, кавалеръ ордена Почетнаго Легіона; поручики: Лебрамеръ Луи Шевалье, кирасиръ, и Рокъ Они Поль 3-го итальянскаго пѣхотнаго полка, и подпоручики; баварецъ Шмицъ и Илемаль Жакъ, при нихъ нижнихъ чиновъ 3; *въ Пудожѣ:* капитаны Понтіе Пьеръ, Фоше Жанъ; поручики Рудольфъ Жозефъ, Леклеръ Луй; подпоручики Клуе Этьенъ и Феликсъ Роа; нижніе чины трое—мальчикъ Жанъ Ламотъ, Іоганъ Фредерихъ, Борелль Сипріенъ и жена его Борелль Юрсоль; *въ Каргополѣ:* капитанъ Глаузбенъ Миллеръ Жанъ, поручики Гофманъ, Шлентерманъ, Теодоръ Карлъ Лай; подпоручики Коленбургъ Жанъ и Бломъ Андре; адъютанты Фишеръ Жанъ, Жозефъ, Генрихъ Генгардъ, Силамишель; нижнихъ чиновъ французовъ 12 и 1 испанецъ; *въ Повѣнцѣ:* французскихъ оберъ-офицеровъ 5 и при нихъ рядовыхъ два; *въ Олонцѣ:* французскихъ офицеровъ 6 и нижнихъ чиновъ 3. Были ли военноплѣнные и сколько *въ Лодейномъ-полѣ* къ 1 янв. 1814 г.—изъ дѣлъ губернскаго правленія не видно, но послѣ 26 января сюда водворенъ былъ адъютантъ генерала Далетра, Дарибо.

Кромѣ указанныхъ выше офицеровъ баварской службы, жившихъ въ Каргополѣ, исчисляются, безъ указанія мѣстожительства, еще слѣдующіе королевскіе баварскіе офицеры: графъ Филиппъ фонъ-Тауфкирхенъ, Михаилъ Эртель, Леонардъ Кнейпъ, Фридрихъ Ахиллесъ, Виммеръ, Іосифъ Деепъ, баронъ Францъ фонъ-Гобель и рядовые: Мерцъ, Мессани, Іосифъ Майеръ, Цахъ,

---

*) Дѣло о военнопленныхъ французахъ; по архиву № 274 за 1814 г., листовъ 259.

Эйхингеръ, Михель Майеръ, Гросъ и Мартинъ Лохманъ. Вмѣстѣ съ воинскими чинами на положеніи военноплѣнныхъ, „подъ присмотромъ“ состояли въ Пудожѣ виленскіе мѣщане Якобъ Козловскій и Петръ Агареиновъ, а въ Повѣнцѣ—регистраторъ Сиппко и виленскіе же мѣщане Янъ Микуличъ и Якобъ Арлеасъ.

16-го марта 1814 г. прибыла въ Петрозаводскъ изъ Вологды новая большая партія военноплѣнныхъ, состоявшая изъ 250 нижнихъ чиновъ, за присмотромъ Тверского ополченія, 1-го пѣхотнаго казачьяго полка, прапорщика Сумкина съ 42 воинами Тверского ополченія. Изъ 250 человѣкъ 4 были корсиканскіе подданные, 6 неаполитанскіе, а остальные—французскіе, взятые въ плѣнъ въ Вильнѣ, Борисовѣ, Смоленскѣ, Ковнѣ, Минскѣ, Полоцкѣ, Варшавѣ, Эстербургѣ, Кенигсбергѣ, Маріенбургѣ, Нотербургѣ, Берлинѣ и др. городахъ. Большинство военноплѣнныхъ были въ возрастѣ 25—30 лѣтъ; по заявленію петрозаводскаго городничаго, „партія приведена была въ г. Петрозаводскъ исправно, но на плѣнныхъ одежда и обувь оказались ветхія“. 50 человѣкъ изъ партіи остались на жительство въ Петрозаводскѣ, а остальные, получивъ по $18^1/_4$ коп. суточныхъ, черезъ 10 же дней подъ конвоемъ были отправлены въ уѣздные города Олонецкой губерніи.

По прибытіи военноплѣнныхъ въ назначенные имъ города, городничіе размѣщали ихъ на жительство и „должны были имѣть за поступками плѣнныхъ и поведеніемъ тщательнѣйшее попеченіе“. Во исполненіе такого предписанія г. губернатора, городничіе *еженедѣльно* доносили ему: „обстоятъ ли благополучно и не чинятъ ли какихъ дурныхъ поступковъ военноплѣнные во ввѣренныхъ имъ городахъ“. По имѣющимся донесеніямъ, вездѣ все обстояло благополучно, и недоразумѣніе вышло только въ Олонцѣ. Здѣшняго городничаго „неоднократно утруждалъ“ военноплѣнный французскій офицеръ Пью Пьеръ, черезъ переводчика, варшавскаго уроженца Агельскаго, неправильно требовавшій себѣ кормовыя деньги, уже полученныя имъ ранѣе.

Что касается содержанія военноплѣнныхъ, то генералъ Делетръ получалъ ежедневно 3 р. 30 к., офицеры—по 50 коп., а нижніе чины всѣхъ народностей по 5 коп. и только жившій въ Каргополѣ „гишпанецъ“—по 15 коп. Кромѣ этихъ порціонныхъ денегъ, нижніе чины получали еще ежемѣсячно каждый на провіантъ: муки ржаной по 1 п. $32^1/_2$ ф. по цѣнѣ 1 р. 50 к. за пудъ и крупы ячной по $7^1/_2$ фунта по справочной цѣнѣ 2 р. 65 коп. за пудъ. Въ общемъ, содержаніе, напримѣръ, каргопольскихъ военноплѣнныхъ за январь 1814 года обошлось въ 989 р. $5^1/_4$ к., включая сюда и деньги на одежду—по 100 рублей для каждаго изъ восьми офицеровъ. Положеніемъ

Комитета Министровъ предоставлено было употреблять военноплѣнныхъ нижнихъ чиновъ, по желанію ихъ, въ работу на фабрикахъ и заводахъ съ производствомъ обыкновенной платы или содержанія, каковое получали прочіе работники мастеровые. Вслѣдствіе этого Олонецкій губернаторъ въ мартѣ 1814 г. предписывалъ, напримѣръ, каргопольскому городничему объявить жителямъ г. Каргополя „не согласится ли кто-либо взять себѣ военноплѣнныхъ въ услуженіе и работу и, если таковые найдутся, то взять съ нихъ подписки въ исправномъ содержаніи военноплѣнныхъ, а отпускъ послѣднимъ казенныхъ денегъ на содержаніе прекратить съ того времени, какъ они поступятъ къ кому-либо въ услуженіе и работу“. Обращался также В. Ѳ. Мертенсъ къ начальнику Олонецкихъ заводовъ съ предложеніемъ взять какое-либо количество военноплѣнныхъ на Петрозаводскій Александровскій пушечный заводъ. Начальникъ заводовъ отвѣтилъ согласіемъ, и изъ 55 петрозаводскихъ военноплѣнныхъ 39 зачислены были заводскими дровосѣками, а сержантъ Порсо Жанъ Луи былъ оставленъ въ заводѣ „для мастерства“.

Изъ дѣлъ губерн. правленія не видно, чтобы гдѣ-либо военноплѣнные доставляли непріятности и хлопоты обывателямъ, но начальству и гражданскому и военному хлопотъ съ ними было достаточно, главнымъ образомъ при частыхъ перемѣщеніяхъ военноплѣнныхъ на новыя отдаленныя мѣстожительства. При этомъ приходилось „оказывать всякое вспомоществованіе“ военноплѣннымъ и другихъ губерній, напримѣръ, слѣдовавшимъ въ Архангельскъ въ 1812 г. и—изъ Архангельска въ Ригу въ январѣ 1814 г. Въ Ригу вели черезъ Олонецкую губернію 24 оберъ-офицера и 72 нижнихъ чина разныхъ націй. Изъ Олонецкой губ. въ Ригу же были препровождены 6 военноплѣнныхъ вестфальскихъ офицеровъ Олонецкой палаты гражданскаго суда дворянскимъ засѣдателемъ Иваномъ Киселевымъ и 9 баварскихъ офицеровъ и 8 нижнихъ чиновъ—дворянскимъ засѣдателемъ Олонецкой палаты уголовнаго суда Нееловымъ. Водворенный въ Петрозаводскѣ военноплѣнный генералъ, баронъ Делетръ тоже недолго жилъ здѣсь: Петербургскій главнокомандующій сообщилъ Олонецкому губернатору о Высочайшемъ соизволеніи на его переѣздъ на жительство въ С.-Петербургъ, куда онъ 18 янв. 1814 г. и препровожденъ былъ коллежск. секретаремъ Казанцевымъ. Вмѣстѣ съ генераломъ уѣхалъ въ С.-Петербургъ и его адъютантъ Дарибо, не имѣя однако на отъѣздъ соизволенія Государя; по этой причинѣ Дарибо рѣшено было вернуть на жительство въ Петрозаводскъ, и только „во уваженіе просьбы генерала Делетра“ адъютанта Дарибо препроводили въ Петрозаводскъ къ В. Ф. Мертенсу затѣмъ, чтобы онъ далъ приказъ объ отправленіи Дарибо на жительство въ Лодейное-поле.

Кромѣ вышеизложенныхъ обязанностей по отношенію къ военноплѣннымъ,

начальство, по предписаніямъ изъ Петербурга, обязано было наводить справки у содержавшихся по городамъ военноплѣнныхъ о многихъ офицерахъ и нижнихъ чинахъ наполеоновскихъ войскъ, пропавшихъ безъ вѣсти и розыскивавшихся ихъ родными. Однако, среди многихъ рапортовъ городничихъ губернатору по этому поводу нѣтъ ни одного съ положительнымъ отвѣтомъ: только и читаешь, что „военноплѣнные были спрашиваемы и о розыскиваемыхъ ничего не знаютъ“.

Тяжела была жизнь военноплѣнныхъ: оторванность отъ родины и тоска по ней, суровый для нихъ климатъ Олонецкаго края, скудное пропитаніе давали себя знать, особенно нижнимъ чинамъ; и не кажется удивительнымъ, что изъ 55 военноплѣнныхъ нижнихъ чиновъ въ Петрозаводскомъ лазаретѣ показано 15. Военноплѣнные помышляли, конечно, о скорѣйшемъ возвращеніи на родину, но въ 1814 году это счастье выпало только на долю капитана Виллемерейля. О желаніи принять подданство Россіи заявилъ лишь одинъ плѣнный, баденской службы унтеръ-офицеръ Іосифъ Косвинъ; въ случаѣ принятія въ подданство, онъ просилъ записать его въ мѣщане города Вытегры. Недалекъ былъ, впрочемъ, отъ возбужденія подобнаго же ходатайства, и проживавшій въ Пудожѣ военноплѣнный французъ Борелль Спиріенъ. О немъ городничій Келандеръ 17 марта 1814 г. донесъ губернатору Мартенсу, что „жена Борелля, находящаяся при немъ, Юрсоль марта 13 числа родила дочь и нарѣчено имя Дарья, которая *по желанію ихъ* приведена по обряду въ россійскую крещеную вѣру 15-го марта.

IV.

С.-Петербургскій Педагогическій Институтъ въ д. Усланкѣ (Олонецк. уѣзда) и въ г. Петрозаводскѣ въ 1812—1813 г.г. *).

Съ іюня мѣсяца 1812 года исключительнымъ предметомъ разговоровъ и въ публикѣ, и въ тишинѣ семействъ, было вторженіе Наполеона въ Россію и побѣдоносное шествіе полчищъ его въ самое сердце отечества нашего, къ первопрестольной Москвѣ. Настроеніе умовъ въ С.-Петербургѣ было самое печальное, особенно съ тѣхъ поръ, какъ несчастная вѣсть о взятіи древней столицы поразила всѣхъ ужасомъ. Каждый день можно было видѣть огромные транспорты, отправлявшіеся изъ С.-Петербурга сухопутно и водою въ отдаленныя сѣверныя части имперіи; разныя правительственныя вѣдомства, въ видахъ благоразумной предусмотрительности, заблаговременно высылали изъ столицы то, что считали они у себя драгоцѣннѣйшимъ и утрата чего могла навлечь на нихъ

---

*) Изъ Записокъ Конст. Ив. Арсеньева. „Олонец. Губ. Вѣд.“, 1866 г., № 7-й.

строгую отвѣтственность; вывезены были драгоцѣнности Эрмитажа, Кабинета и музеевъ Императорскихъ и архивы многихъ министерствъ и управленій.

Графъ Разумовскій *) по настоятельнымъ внушеніямъ Е. А. Энгельгардта **), счелъ нужнымъ позаботиться о безопасности педагогическаго института. Всѣ дѣвичьи учебныя заведенія оставались спокойно на мѣстахъ подъ охраненіемъ Августѣйшей своей покровительницы, а студенты педагогическаго института, могшіе, въ случаѣ крайнемъ, всѣ вооружиться и идти на защиту отечества, снаряжались въ путь, обращали тылъ непріятелю. Тѣмъ страннѣе и постыднѣе оказалось послѣ отправленіе студентовъ, что оно послѣдовало 2 октября, въ тотъ самый день, когда непріятели принуждены были оставить Москву и начать свое позорное и убійственное бѣгство изъ предѣловъ русскаго царства.

Для отправленія студентовъ наняты и снаряжены были два большія судна: на одномъ помѣщались директоръ со своимъ семействомъ и всѣ студенты, а на другомъ нагружена была вся нужная провизія для продовольствія; на этомъ второмъ суднѣ помѣщались инспекторъ Нуммеръ и чиновники института, по волѣ начальства назначенные въ эту экспедицію; таковы были Сферинъ, я (К. И. Арсеньевъ), письмоводитель Фарфоровскій, казначей Эвельховъ и экономъ Синдѣевъ. Мѣстомъ назначенія нашего былъ городъ Петрозаводскъ. Проѣхавши благополучно водами Невы и каналовъ Ладожскаго, Сясскаго и Свирскаго, мы, далеко не доѣзжая Онежскаго озера, остановлены были на Свири ранними сильными морозами; рѣка покрылась льдомъ, и мы принуждены были высадиться на берегъ и расположились въ деревнѣ Усланкѣ. Здѣсь жили мы около трехъ недѣль до половины ноября, и жили не праздно; въ курныхъ крестьянскихъ избахъ открыты были публичные курсы наукъ: самъ директоръ давалъ лекціи французскаго языка, Сферинъ читалъ литературу и эстетику, а на меня возложено было преподаваніе исторіи, географіи и нѣмецкаго языка; часто въ числѣ слушателей нашихъ были и мужики, которые лежа на палатяхъ и спустивши свои бороды, прислушивались къ нашимъ толкамъ, слушали и, разумѣется, ничего не понимали, чудомъ показалось имъ появленіе такихъ неожиданныхъ и премудрыхъ гостей. Впрочемъ эти три недѣли провели мы довольно весело и пріятно; самая новость и странность нашего положенія намъ нравилась, и мы не скучали. По установленіи зимняго пути мы переѣхали изъ Усланки въ Петрозаводскъ, имѣвши напередъ утѣшеніе слышать радостную

---

*) Тогдашній министръ народнаго просвѣщенія.

**) Бывшій директоръ педагогич. института, впослѣдствіи директоръ Царскосельскаго музея.

вѣсть объ изгнаніи непріятеля изъ Москвы. Съ несказаннымъ восторгомъ читали и перечитывали мы первые нумера Сына Отечества, журнала, тогда только появившагося въ свѣтъ. Переѣздъ нашъ уподоблялся веселой прогулкѣ людей праздныхъ и безпечныхъ, и самое пребываніе въ Петрозаводскѣ сопровождалось почти безпрерывно разнообразными удовольствіями; помѣщены мы были въ зданіи гимназіи; послѣ дневныхъ уроковъ, студенты веселились, кто какъ умѣлъ, а чиновники часто приглашаемы были къ губернатору Мертенсу, къ вице-губернатору Уварову, къ предсѣдателю Башинскому, къ директору гимназіи Ушакову и ко многимъ другимъ лицамъ изъ почетнаго гражданства Олонецкаго; но самымъ пріятнымъ и, можно сказать блистательнымъ домомъ въ Петрозаводскѣ былъ домъ начальника литейнаго Александровскаго завода и всѣхъ горныхъ заводовъ, оберъ-бергауптмана Армстронга. Бывали вечера и собранія шумныя и веселыя. Извѣстія о побѣдахъ и торжествѣ русскихъ надъ врагами разливали повсюду радость и восторги, и танцамъ и плескамъ не было конца, особенно въ дни святокъ — святочныя забавы въ малыхъ городахъ бываютъ всегда живѣе и оригинальнѣе. Во всѣхъ этихъ удовольствіяхъ я немного принималъ участіе, рѣдко бывалъ въ собраніяхъ многолюдныхъ; досужее время проводилъ я или у себя въ комнатѣ, занимаясь чѣмъ нибудь, или къ квартирѣ Тропицкаго, бывшаго товарища моего по институту. Занятія мои дома состояли частію въ чтеніи разныхъ книгъ, которыми снабжалъ меня Энгельгардтъ, частію въ переводахъ и сочиненіяхъ. Армстронгъ желалъ, чтобы кто-нибудь занялся подъ его руководствомъ подробнымъ описаніемъ Олонецкихъ горныхъ заводовъ въ историческомъ и статистическомъ отношеніи. Энгельгардтъ сообщилъ мнѣ желаніе Армстронга и уговорилъ меня заняться работою, которая, по словамъ его, доставитъ мнѣ и честь, и пользу. Охотно согласился я на предложеніе. Цѣлыя груды матеріаловъ мнѣ доставлены; разобравши ихъ и вникнувши въ существо предлежащаго мнѣ труда, я увидѣлъ, что на основаніи этихъ матеріаловъ можно совершить два дѣла вдругъ: составить описаніе заводовъ горныхъ и сдѣлать статистическій очеркъ всей Олонецкой губерніи. Я рѣшился приняться за то и за другое и исполнилъ все къ удовольствію Армстронга и Энгельгардта. Описаніе заводовъ, мною составленное, строго разсмотрѣнное Армстронгомъ и Фуллономъ и ими одобренное, напечатано было впослѣдствіи въ „Трудахъ Минералогическаго Общества“, а статистическій очеркъ Олонецкой губерніи представленъ былъ въ статистическое отдѣленіе министерства полиціи. Въ тоже время, и также по указанію Энгельгардта, занимался я переводомъ съ нѣмецкаго книги, второй томъ которой составляетъ отдѣльный эпизодъ, отмѣнно интересный по содержанію, и весь этотъ томъ переведенъ мною и доставленъ Энгельгардту. Во время моего пребыванія въ Петрозаводскѣ я получалъ, почти

каждую недѣлю, письма изъ Петербурга и, къ удивленію моему, отъ такого лица, отъ котораго всего менѣе ожидать было можно. Въ военно-сиротскомъ дѣвичьемъ училищѣ, гдѣ былъ я преподавателемъ, всѣ воспитанницы отмѣнно любили меня, а нѣкоторыя были даже страстными моими почитательницами; таковы: Г....ъ и У.....ь; эта послѣдняя, скучая по мнѣ въ отсутствіи, завела со мною переписку и въ продолженіе четырехъ мѣсяцевъ постоянно бесѣдовала со мной; ея милыя, наивныя и откровенныя письма служили мнѣ отрадою и утѣшеніемъ въ скукѣ; ея безкорыстная привязанность и чистая непорочная любовь радовала меня; по возвращеніи, я искренно благодарилъ ее за память обо мнѣ и долго съ удовольствіемъ хранилъ всѣ ея письма между моими бумагами завѣтными. Энгельгардтъ, коротко узнавши и мое трудолюбіе и мои способности, оказывалъ мнѣ особенное вниманіе предъ другими и все болѣе сближалъ меня съ собою; 5 го января 1813 года, отправляясь изъ Петрозаводска для обозрѣнія нѣкоторыхъ примѣчательностей, онъ пригласилъ меня съ собою; насъ было только четверо: Армстронгъ, Фуллонъ, Энгельгардтъ и я; путь нашъ направленъ былъ черезъ марціальныя воды, Кончезеро на Кивачъ, водопадъ на рѣкѣ Сунѣ, воспѣтый знаменитымъ бардомъ нашимъ Державинымъ; онъ находится въ разстояніи около 70 верстъ отъ губернскаго города. Проѣздомъ осмотрѣли мы развалины царскаго дворца на марціальныхъ водахъ, построеннаго Петромъ Великимъ, о которомъ такъ много сохранилось воспоминаній въ этой дикой странѣ; въ Кончезерскомъ желѣзодѣлательномъ заводѣ имѣли мы ночлегъ, а утромъ 6 января, въ день Крещенія, въ 30 градусовъ мороза, ѣздили на Кивачъ и довольно долго восхищались величественною картиною водопада, бывшаго въ полномъ сильномъ стремленіи своемъ, не смотря на чрезвычайный холодъ. Все пространство земли, нами осмотрѣнное, какъ и вся Карелія вообще, есть страна дикая, полная дремучихъ лѣсовъ, прорѣзанная большими горами, между коими на обширныхъ долинахъ находятся большія озера, и многія изъ нихъ лежатъ одно надъ другимъ на высотѣ отъ одной до трехъ саженъ и отдѣляются другъ отъ друга узкими скалистыми перешейками. Въ послѣднихъ числахъ генваря мѣсяца послѣдовало приказаніе, чтобы мы немедленно отправлялись въ путь и возвратились въ Петербургъ. Чиновники института, и я въ томъ числѣ, поѣхали передовыми на перекладныхъ; проѣхавши Олонецъ, Александро-Свирскій монастырь, Лодейное поле, Ладогу и Шлиссельбургъ, мы прибыли 3-го февраля на постоянныя свои квартиры, а студенты съ директоромъ, инспекторомъ и экономомъ тянулись на долгихъ, и пріѣхали въ Петербургъ гораздо позднѣе насъ. Такъ совершился достопамятный, но отнюдь не достохвальный походъ нашъ не противъ, а отъ непріятеля!“...

Н. Шайжинъ.

Лѣтопись.

Учрежденіе каѳедры викарнаго епископа въ г. Каргополѣ.

Обширность разстояній и неудобство путей сообщенія, затрудняющія личное обозрѣніе Олонецкой епархіи Епархіальнымъ Архіереемъ побудили Святѣйшій Синодъ учредить здѣсь викаріатство.

12-го августа 1911 года ВЫСОЧАЙШЕ утвержденъ всеподданнѣйшій докладъ Святѣйшаго Синода объ учрежденіи въ Олонецкой епархіи на имѣющіяся въ распоряженіи Святѣйшаго Синода средства каѳедры викарнаго епископа, съ присвоеніемъ ему именованія Каргопольскій и о бытіи настоятелю Староголутвина монастыря, Московской епархіи, архимандриту Варнавѣ Епископомъ Каргопольскимъ, съ тѣмъ, чтобы нареченіе и посвященіе его въ санъ Епископа было произведено въ г. Москвѣ. Постоянное мѣстопребываніе Епископу Каргопольскому Святѣйшимъ Синодомъ назначено въ Спасо-Преображенскомъ Каргопольскомъ монастырѣ, съ возложеніемъ на него и управленія симъ монастыремъ на правахъ настоятеля съ назначеніемъ содержанія по 2000 рублей въ годъ изъ спеціальныхъ средствъ Святѣйшаго Синода.

28-го августа Высокопреосвященнымъ Митрополитомъ Московскимъ, при участіи 6 архіереевъ, совершена въ Московскомъ большомъ Успенскомъ соборѣ хиротонія архимандрита Варнавы во Епископа.

2-го Октября Преосвященный Варнава прибылъ въ гор. Каргополь къ мѣсту постояннаго служенія.

Преосвященнѣйшимъ Никаноромъ, Епископомъ Олонецкимъ и Петрозаводскимъ поручены Преосвященному викарію нижеслѣдующія дѣла:

1) Совершеніе Архіерейскаго богослуженія въ г. Каргополѣ, наблюденіе за проповѣдничествомъ богослужебнымъ и внѣбогослужебнымъ, очереднымъ и по назначенію, организація и исполненіе пастырскихъ и миссіонерскихъ собраній, духовныхъ бесѣдъ и чтеній.

2) Епископское наблюденіе за состояніемъ церквей, монастырей, за обученіемъ дѣтей, за духовенствомъ и паствою, преимущественно въ Каргопольскомъ, Пудожскомъ и частію Вытегорскомъ уѣздахъ и епископскія поѣздки преимущественно въ этомъ районѣ, съ сообщеніемъ о совершеніи богослуженій въ городахъ внѣ Каргополя.

3) Участіе въ собраніяхъ Каргопольскаго уѣзднаго отдѣленія епархіальнаго училищнаго совѣта и главнаго совѣта Александро-Свирскаго братства въ качествѣ почетнаго члена.

4) Посѣщеніе уроковъ и экзаменовъ въ Каргопольскомъ духовномъ училищѣ, а по закону Божію и въ другихъ школахъ.

5) Разрѣшеніе о выдачѣ безъ измѣненій положеннаго жалованья служащимъ въ Каргопольскомъ духовномъ училищѣ.

6) Разрѣшеніе по рапортамъ благочинныхъ, прошеніямъ причтовъ и прихожанъ Каргопольско-Пудожскаго округа—о ремонтѣ храмовъ, колоколенъ, часовенъ, въ тѣхъ случаяхъ, когда не требуется согласія Археологическаго общества и губернскаго строительнаго отдѣленія, безъ измѣненія ихъ внѣшняго и внутренняго вида, иконостаса и безъ передвиженія Св. Престола, съ затратою не болѣе 100 руб. церковныхъ и 200 руб. спеціально пожертвованныхъ, съ сообщеніемъ епархіальному Епископу о данныхъ разрѣшеніяхъ.

7) Разрѣшеніе просьбъ о держаніи экзамена на псаломщика, діакона и священника при духовномъ училищѣ въ указанномъ районѣ и личное участіе на сихъ экзаменахъ.

8) Утвержденіе журналовъ правленія Каргопольскаго духовнаго училища о выдержаніи (вполнѣ удовлетворительно и безспорно) экзамена на званіе учителя начальнаго училища.

9) Разрѣшеніе просьбъ объ отлучкахъ псаломщиковъ и діаконовъ указаннаго района въ другія епархіи по уважительнымъ причинамъ на срокъ не долѣе одного мѣсяца, съ сообщеніемъ о семъ къ свѣдѣнію епархіальному Епископу.

10) Разрѣшеніе просьбъ о вступленіи въ браки лицамъ указаннаго района, недостигшимъ полугода до совершеннолѣтія или состоящимъ въ родствѣ, допустимомъ съ разрѣшенія Архіерейскаго.

11) Разрѣшеніе по просьбамъ перваго брака псаломщикамъ указаннаго района, а также и второго по уважительной причинѣ.

12) Представленіе къ 15-му февраля епархіальному Архіерею краткаго годового отчета (начиная съ отчета за 1912 годъ) о религіозно-нравственномъ состояніи духовенства, монашествующихъ и мірянъ Каргопольско-Пудожскаго округа и о выдающихся случаяхъ церковной жизни того же округа.

Силою Промысла Господня, первымъ Епископомъ вновь учрежденной каѳедры сталъ Олончанинъ, уроженецъ г. Петрозаводска, именовавшійся въ мірѣ Василіемъ Александровичемъ Накропинымъ. Преосвященный Варнава, происходящій изъ свѣтской, средней обывательской семьи и не получившій спеціально богословскаго образованія, посвятилъ себя служенію церкви единственно по призванію и достигъ высокаго архипастырскаго званія исключительно благодаря своимъ личнымъ, выдающимся религіозно-нравственнымъ и умственнымъ качествамъ.

И. Я.

Охотничій промыселъ въ Олонецкой губерніи. *)

(Очеркъ).

Несмотря на давнишнее свое прошлое, охотничій промыселъ въ нашей губерніи не изслѣдованъ и почти не извѣстенъ охотничьему литературному міру.

У насъ охота существуетъ искони вѣковъ, какъ промыселъ, и притомъ въ видѣ неорганизованной системы, а какъ спортъ еще не развита и едва, можно сказать, находится въ зачаткѣ своего развитія.

Отсутствіе же разумной организаціи дѣла, при которой только и возможны раціональное производство охоты и строгій контроль надъ ней, гибельнымъ образомъ сказывается на охотничьемъ промыслѣ и въ настоящее время ведетъ къ полному его упадку.

Между тѣмъ наша Олонія, сосѣдка Петербурга, своимъ богатствомъ и разнообразіемъ и пушного звѣря и пернатой птицы можетъ конкурировать съ любымъ другимъ краемъ Европейской Россіи.

Обширная площадь Олонецкой губерніи простирается между $47^{0}21''$ и $59^{0}36''$ восточной долготы и между $60^{0}21''$ и 65^{0} и $16''$ сѣверной широты. 2303 версты составляютъ общую продольную линію границъ, образуемую семью губерніями: Петербургской, Новгородской, Вологодской, Архангельской, Улеаборгской, Куопіосской и Выборгской—четырьмя россійскими губерніями и тремя финляндскими.

Общее пространство сушъ и водъ составляетъ 130709 кв. верстъ или 13.615.562,5 десятинъ, которыя и даютъ ей право занимать девятое мѣсто среди всѣхъ губерній Европейской Россіи.

Общее число озеръ опредѣляется въ 2000, съ площадью въ 18.307 кв. верстъ, что составляетъ въ общемъ $^{1}/_{7}$ часть всего пространства губерніи. Но показанная цифра не даетъ общаго числа водныхъ пространствъ. Существуетъ неисчислимая масса лѣсныхъ озеръ, глухихъ

---

*) Заимствована, съ согласія автора, изъ „Охотничьяго Вѣстника за 1911 г.“
Примѣч. составителя П. К.

«ламбъ», которыя не могутъ быть отнесены въ этотъ общій счетъ, хотя бы даже потому, что многія изъ нихъ еще неизвѣстны грамотному человѣку.

Озера и безчисленныя болота, особенно Петрозаводскаго, Повѣнецкаго, Вытегорскаго и Олонецкаго уѣздовъ [1]) даютъ начало множеству ручейковъ, которые потомъ, соединивъ свои силы, образуютъ значительныя рѣки: ихъ площадь должна быть также принята въ подсчетъ. Если ихъ площадь положить равною хотя бы площади одного Онежскаго озера, то вся площадь водъ можетъ быть опредѣлена въ 26.875 кв. верстъ.

Такимъ образомъ на сушу придется 103.844 версты. Но и опять-таки далеко не все это пространство суши можно отнести къ охотничьимъ угодьямъ. Пахотныя и покосныя земли и площади, занятыя селеніями и городами, значительно сокращаютъ эти пространства.

Что касается населенія губерніи, то общее число жителей превышаетъ 400 т. чел. Изъ нихъ на долю городского населенія приходится не болѣе 30 тыс. человѣкъ, т.-е. около 7% и на долю сельскаго около 370.000, т. е. 93% всего числа жителей.

Дремучія обонежскія чащи уже искони вѣковъ кормили своихъ обитателей, древнихъ родоначальниковъ финскихъ племенъ—лопарей, чудь и иныхъ «корельскихъ дѣтей».

Вотъ, что и какъ разсказываетъ темная старина про жизнь этихъ обитателей [2]):—«яко звѣри дикіе ходяще въ пустыняхъ непроходимыхъ, разсѣлинахъ каменныхъ, не имущихъ ни храмовъ, ни иного потребнаго къ жительству человѣческому, но токмо животныя питахуся звѣрьми и птицами и морскими рыбами. Одежда же кожа оленей тѣмъ бяше. Отнюдь Бога истиннаго единаго и отъ него посланнаго Іисуса Христа ни знати, ни разумѣти хотяху, но имъ же кто когда чрево насытитъ, тогда они и Бога сопоставяше и аще иного да каменіемъ звѣря убіетъ—камень почитаетъ, а аще палицею поразитъ—палицу боготворитъ».

Такимъ образомъ, этимъ первымъ звѣроподобнымъ обитателямъ охота являлась единственнымъ источникомъ существованія, единственнымъ средствомъ къ жизни. И вотъ, въ этомъ отношеніи дикія тайги удовлетворяли возникавшую потребность—онѣ обезпечивали и столъ, и

---

[1]) Въ нихъ есть болота доходящія въ окружности до 120 верстъ.

[2]) См. матеріалы для исторіи колонизаціи и культуры обитателей Онежскаго края Е. В. Барсова.

одежду и жилье. Послѣднее первые обитатели края не умѣли строить изъ лѣса, который лишь кормилъ ихъ. Свои логова они выкапывали или въ землѣ, или разыскивали пещеры въ горахъ и въ нихъ ютились и грѣлись...

Добытый звѣрь, пойманная птица, или изловленная рыба поѣдалась въ сыромъ видѣ, такъ какъ древніе обитатели не знали ни огня, да и не имѣли представленія о сосудахъ для варки пищи и воды. Не было надобности — и она не удовлетворялась. Вѣдь, студеныя рѣки, ламбы и озера лѣтомъ были никогда неизсякаемыми сосудами, а зимой жажду утолялъ снѣгъ. Народная память помнитъ еще и сейчасъ, гдѣ жили эти дикари. И теперь еще жителямъ Каргопольскаго уѣзда извѣстны норы и пещеры—жилье первыхъ обитателей нашего края [1]).

Проходятъ вѣка; въ непроходимыя дебри стали проникать пришлые люди. Это идутъ они сюда подъ вліяніемъ христіанской вѣры и кроются здѣсь для подвиговъ святой жизни—для спасенія души [2]). Здѣсь съ ними сталкивались коренные обитатели, знакомились съ подвижниками и перенимали отъ нихъ новую культуру...

Знакомство вызывало новое міросозерцаніе, новыя потребности и стремленія, при томъ не только міра физическаго, но и міра духовнаго. Средство удовлетворенія требованій желудка—охота возводится уже въ соревнованіе...

Является желаніе увѣковѣчить свои подвиги на будущее время и передать ему о своихъ успѣхахъ. И вотъ, особенно удачливый финъ, лопарь или корелъ начинаетъ выдалбливать на камняхъ или скалахъ, вѣроятно, тѣмъ же оружіемъ, что и добывалъ звѣря, результатъ своихъ побѣдъ—охотъ. Такъ, даже до сихъ поръ на берегу Онежскаго озера, на скалѣ Бѣсова лѣса, сохранились знаки, которые разсказывали новымъ поколѣніямъ о минувшихъ удачахъ ихъ дѣла.

Громадный переворотъ, измѣнившій весь бытовой строй финскихъ племенъ, совершили новгородцы.

Начиная съ XI в., новгородцы покоряютъ финскія племена, обитавшія въ Сѣверномъ поморьѣ.

Въ Обонежскихъ Пятинахъ появляются «стародомныя» деревни. Новгородскіе люди – посадники, архіереи и всѣ знатные и богатые пріі-

---

[1]) Мнѣ пришлось слышать отъ народнаго учит. Калинина, а затѣмъ имѣются указанія объ этомъ и въ книгѣ Полякова.

[2]) См. Преподобные, обонежскіе пустыножители. Е. В. Барсова.

обрѣтаютъ здѣсь земли, лѣса, рѣки и озера, заводятъ рыбные и звѣриные промыслы и посылаютъ сюда «удалыхъ добрыхъ молодцевъ» для управленія пріобрѣтенными угодьями и промыслами.

Завоеватели облагаютъ покоренныхъ жителей, а также своихъ арендаторовъ данью, которую имъ платятъ соболями, куницей и другой дорогою пушниной.

До половины XV в. поселеній было немного, да и тѣ состояли изъ одного, двухъ домовъ и были разбросаны на огромныя другъ отъ друга разстоянія. Пространства между возникавшими селеніями, —тайги, мхи и болота, попрежнему оставались непроходимыми для пришельцевъ и по нимъ продолжали бродить дикіе звѣри, да тѣ же коренные жители: чудь, лопарь или корелъ.

Поселенцы сносятся другъ съ другомъ и со своей метрополіей лишь водными путями, около которыхъ въ началѣ, преимущественно, и селятся новгородцы.

Такъ было первое время, но обиліе лѣсныхъ богатствъ въ краѣ вызываетъ притоки новыхъ и новыхъ силъ. Пришельцы уже забираются въ глубь угрюмой тайги. Ихъ движенія не можетъ сдержать туземецъ, и туземцы или гибнутъ въ борьбѣ съ пришельцами, или отступаютъ на сѣверъ, или сближаются и уживаются съ ними. Но и въ послѣднемъ случаѣ въ большинствѣ они обречены на гибель—новый образъ жизни и вареная пища сильно отражаются на организмѣ туземца: организмъ, вѣками пріученный къ другому образу жизни, не выдерживаетъ рѣзкой перемѣны и рушится..

Особенно сильно густѣетъ населеніе подъ конецъ XV и въ XVI вѣкахъ, когда и эксплоатація лѣсныхъ богатствъ начинаетъ принимать значительные размѣры. Пришельцы, а вмѣстѣ съ ними уже и мѣстные обитатели ведутъ обширную торговлю, преимущественно, пушниной, съ нѣмцами и Ганзой.

Увеличеніе населенія, громаднѣйшій спросъ на пушнину и потому усиленная охота за звѣремъ очень сильно сокращаютъ добычу. Теперь лѣса не могутъ прокармливать всѣхъ жителей, и имъ приходится искать новыхъ средствъ къ существованію. И чѣмъ дальше идетъ это разростаніе, чѣмъ меньше становится обиліе лѣсныхъ богатствъ, тѣмъ больше населенія обращается къ другимъ промысламъ. И XVII и XVIII вѣка были тѣмъ періодомъ, въ который развилось и возникло большинство промысловъ, служащихъ и сейчасъ, какъ средство къ существованію

населенія. Но еще къ срединѣ XIX вѣка по крайней мѣрѣ 1/3 взрослаго населенія Олонецкой губерніи была занята охотничьимъ промысломъ.

Звѣрь и дичь ловилась самострѣлами, пастями, клещами, силками и другими ловушками. Употребленіе ружей хотя и было извѣстно населенію до XIX стол., но стрѣльба изъ нихъ распространилась повсемѣстно лишь за этотъ вѣкъ. Объ этомъ послѣ.

Несмотря на огромное еще и сейчасъ значеніе въ экономической жизни Олонецкаго края промысловой охоты, ни ея статистика, ни способы производства почти не изслѣдованы.

Изъ статистическихъ замѣчаній о ловлѣ звѣрей и птицъ въ Россіи, въ Зап. Имп. Акад. Наук., за 1815 г. т. V академика Германа видно, что въ Олонецкой губерніи за десятилѣтіе 1804—1813 г.г. добывалось ежегодно звѣрей отъ 33.900—85.667 шт., а птицъ отъ 99.500 до 240.000 штукъ. Изъ звѣрей наибольшая цифра приходилась на бѣлокъ и зайцевъ, а изъ птицъ на куропатокъ (бѣлыхъ?) и тетеревей.

Бергъ-Штрессеръ въ опытахъ описанія Олонецк. губ. 1838 г. опредѣляетъ ежегодную выручку населеніемъ отъ птичьей и звѣриной ловли до 190000 рублей ассигнаціями (а на серебро 54285 р.).

Изъ вычисленій Рыбникова, занимавшагося спеціальнымъ изслѣдованіемъ Шунгскихъ ярмарокъ въ 1862 г., видно, что охотою добывалось въ губерніи около одного милл. паръ дичи и отъ 200 т. до 300 т. звѣриныхъ шкуръ.

Съ 1870 г. мѣстнымъ статистическимъ комитетомъ, по распоряженію губернатора Г. Г. Григорьева, собираются свѣдѣнія о количествѣ добытыхъ въ губерніи птицъ и звѣря.

На основаніи этихъ данныхъ за истекшія послѣднія десять лѣтъ 1898—1909 г.г. средняя цифра всѣхъ лицъ, занимавшихся охотою, была 10599; изъ нихъ на птицу охотится 4498 и на звѣря 6101, изъ 56619 домохозяевъ.

Въ 1908 году цифра охотниковъ по уѣздамъ была, въ свѣдѣніяхъ статистич. комитета, показана слѣдующимъ образомъ: [1])

---

[1]) Авторъ имѣлъ возможность пользоваться статистическимъ матеріаломъ лишь до 1908 г. и предполагаетъ въ будущемъ дополнить свою статью данными за послѣдующіе годы. Примѣч. составителя П. К.

У Ѣ З Д Ы.	На звѣря.	На птицу.	ВСЕГО.
Петрозаводскій	655	748	1403
Олонецкій	472	666	1138
Лодейнопольскій	639	763	1402
Вытегорскій	342	515	857
Каргопольскій	1086	1193	2279
Пудожскій	1225	1153	2378
Повѣнецкій	786	1037	1823
Всего	5205	6075	11280

Но эти цифры далеко не даютъ даже приблизительнаго представленія о дѣйствительномъ числѣ лицъ, занимающихся охотою. Обыкновенно въ той семьѣ, въ которой домохозяинъ отецъ занимается охотою, ею занимаются и остальные взрослые его сыновья. Если положить, въ среднемъ, на каждую семью охотника по два сына, то охотою занято около 31800 человѣкъ. Мнѣ кажется, что эта цифра не будетъ велика, такъ какъ въ указанныя статистическія данныя не попали лица, не состоящія домохозяевами, но охотою занимающіяся—это сыновья-охотники при отцѣ, не занимающемся охотою. Также оффиціальныя данныя не заключаютъ свѣдѣній о тѣхъ лицахъ, которыя производятъ промыселъ безъ ружей, совершенно не имѣя ихъ—это силоловы. Таковыхъ промышленниковъ и сейчасъ еще много. Наконецъ, оффиціальныя данныя не показываютъ совершенно городскихъ охотниковъ, такъ какъ свѣдѣнія губернскаго статистическаго комитета собираются уѣздными полицейскими властями и получаются ими изъ волостныхъ правленій. Слѣдовательно, съ полною увѣренностью можно предположить, что еще въ настоящее время охотою занимается по крайней мѣрѣ $^1/_{12}$—$^1/_{10}$ часть всего населенія нашей губерніи.

При этомъ надо оговориться, что въ большинствѣ охотою занимаются не исключительно, а какъ побочнымъ промысломъ. Лицъ же, занимающихся исключительно охотою, очень мало и едва ли найдется по одному домохозяину на каждую деревню.

Городскіе охотники дѣлятся на два разряда. Первый, самый большой, составляютъ любители охоты; это въ огромномъ большинствѣ чиновники и вся ихъ охота сводится къ праздничному препровожденію времени. Второй, совсѣмъ незначительный, составляютъ промышленники, но и они занимаются охотою лишь, какъ побочнымъ занятіемъ.

Точно учесть результаты охотничьяго промысла въ губерніи пока не представляется никакой возможности. На основаніи тѣхъ же статистическихъ данныхъ за истекшее десятилѣтіе въ среднемъ за годъ въ губерніи добывается звѣрей: медвѣдей—249; волковъ—115; лисицъ—534; куницъ—914; зайцевъ—17008; бѣлокъ—105.674, т. е всего около 124.494, на сумму 30.667 рублей и птицъ: рябчиковъ—67.385 паръ, куропатокъ—8.488 паръ и другой дичи 29413 паръ, т. е. всего около 104.286 паръ, на сумму 39.200 рублей. Средній заработокъ такимъ образомъ, населенія, въ годъ выражается въ 69.867 рублей.

Всѣ эти данныя показываютъ, какъ сильно сократился къ началу XX стол. охотничій промыселъ.

Противъ цифръ, показанныхъ Рыбниковымъ, всего за полъ-столѣтіе, добыча пушного звѣря пала на половину, птицы же почти въ десять разъ, а соотвѣтственно этому, конечно, понизился и валовой доходъ.

Однако, подобныя данныя нельзя считать вполнѣ отвѣчающими истинѣ, такъ какъ оффиціальныя данныя далеко не исчисляютъ всего количества добываемаго въ годъ.

Прежде всего это происходитъ уже отъ того способа, которымъ получаются статистическимъ комитетомъ эти данныя. Казенная обязанность доставлять всѣ свѣдѣнія лежитъ на исправникахъ, которые добываютъ ихъ черезъ становыхъ изъ волостныхъ правленій. Способъ сбора послѣдними ничѣмъ неопредѣленъ, а предоставленъ полному ихъ усмотрѣнію, въ силу чего достовѣрность цифровыхъ данныхъ черезчуръ приблизительна и можетъ лишь служить относительнымъ показателемъ упадка или развитія промысла, а не абсолютнымъ его показателемъ.

Далѣе, бросается въ глаза неполнота свѣдѣній. Многіе виды звѣрей, на которые въ краѣ существуетъ безусловно охота, совершенно отсутствуютъ. Такъ, не показано, хотя бы приблизительной цифры убиваемыхъ выдръ, норокъ, горностаевъ, оленей, лосей. А между тѣмъ, какъ количество добываемыхъ за годъ этихъ звѣрей, такъ и выручка отъ продажи ихъ довольно значительны. Причины такого пробѣла болѣе чѣмъ странны и могутъ быть объяснены только привычкой отмѣчать уже установившіяся рубрики и нежеланіемъ отягощать себя лишнимъ трудомъ, разъ не требуютъ того свыше.

Неполнота свѣдѣній происходитъ еще и отъ того, что сами какъ охотники, такъ и скупщики, скрываютъ настоящую цифру добываемаго за годъ—тутъ дѣйствуютъ и недовѣріе, и боязнь новыхъ налоговъ.

Не можетъ быть не принято во вниманіе уже выше упомянутое обстоятельство, а именно отсутствіе свѣдѣній о городскихъ промышленникахъ, а также невозможность учесть, сколько потребляетъ самъ охотникъ и его семья изъ всего убиваемаго.

Наконецъ, невозможно учесть всей той массы птицы, которая, попадая въ силки и петли промышленника, гніетъ въ нихъ или поѣдается разными хищниками. Особенно много пропадаетъ птицы въ сырыя осени, когда промышленникъ по цѣлой недѣлѣ не имѣетъ возможности осмотрѣть свои ловушки.

Однако, какъ бы ни были несовременны и неполны оффиціальныя данныя, онѣ не могутъ быть игнорируемы совершенно—онѣ цѣнны, какъ относительный показатель паденія промысла, о чемъ мы уже упомянули выше.

Причины паденія промысла сложны и многочисленны. Разобраться въ нихъ можно лишь при спеціальномъ и тщательномъ изученіи въ мѣстахъ ихъ возникновенія, что не мыслимо сдѣлать вполнѣ одному человѣку безъ спеціальныхъ средствъ. Не претендуя на полноту, мы постараемся дать объясненія, по нашему мнѣнію, опредѣляющія главныя причины, тормозящія развитіе промысла и влекущія за собою его упадокъ

Какъ на одну изъ первыхъ причинъ послѣдняго времени надо упомянуть законъ 1892 г., запретившій (170 ст. закона) между прочимъ ловлю птицъ силками, петлями, пастями и другими ловушками въ Олонецкой губерніи, что до сихъ поръ практиковалось въ громадныхъ размѣрахъ. Съ изданіемъ этого закона и съ ознакомленіемъ съ нимъ населенія многіе изъ силолововъ побросали свои занятія, что сразу и отразилось сокращеніемъ въ добычѣ птицы.

Подобныя же соображенія высказываетъ и А. И. Энгельгардъ въ своихъ путевыхъ запискахъ «Русскій Сѣверъ».

Далѣе, жестокіе зимніе холода и весенніе утренники сильно убавляютъ птицу. Ранней весной отъ нихъ гибнутъ яйца, позже молодые птенцы, а зимой и взрослая птица, особенно въ безснѣжныя зимы

Но и обиліе снѣговъ оказывается не менѣе губительнымъ—главнымъ образомъ, въ тѣ зимы, которыя сопровождаются рѣзкими переходами отъ оттепелей къ холоду. Птица, съ вечера забравшаяся подъ оттаявшій пластъ снѣга, къ утру часто оказывается замуравленной ле-

дяной корой, изъ-подъ которой уже не въ состояніи пробить себѣ выхода, и гибнетъ цѣлыми стадами въ холодной могилѣ.

Большія полноводья послѣ такихъ снѣжныхъ зимъ при своихъ разливахъ уничтожаютъ птичьи гнѣзда, въ большинствѣ случаевъ уже насиженныя.

На выводки птенцовъ большое значеніе оказываютъ какъ особенно сухіе, такъ и особенно дождливые годы. Въ сырую погоду, во время которой по недѣлямъ не выглядываетъ солнце, гибнетъ отъ сырости и голода нерѣдко вся молодь. Это, главнымъ образомъ, относится къ лѣсной дичи. Намъ передавали опытные промышленники, что только трехдневный непрерывный ливень можетъ выдержать молодь. Больше старка не въ состояніи уберечь птенцовъ и они вылѣзая изъ-подъ матери за кормомъ, мрутъ отъ голода.

Въ годы, полные засухъ, когда всѣ лѣсные ручейки и болота высыхаютъ, молодь гибнетъ отъ жажды. Въ такое лѣто намъ приходилось слышать отъ тѣхъ же промышленниковъ, что они находили мертвыми птенцовъ на высохшихъ болотахъ.

Какъ ни страннымъ можетъ показаться, но раннее обиліе комаровъ губитъ маленькихъ птенцовъ—пока въ пуху они околѣваютъ отъ массовыхъ укусовъ. Въ годы съ ранней весной комаровъ бываетъ меньше, въ годы же съ поздней весной ихъ появляется значительно больше.

Тотъ или другой урожай ягодъ и вообще лѣсного корма, которымъ питается дичь, также обусловливаетъ то или другое количество дичи.

Отъ тѣхъ же условій и въ той же прямой зависимости стоитъ у насъ и добываніе бѣлки въ извѣстныхъ районахъ. Именно—отъ обилія урожая сосновныхъ и, главнымъ образомъ, еловыхъ шишекъ. Въ зависимости отъ этого урожая бѣлка задерживается на мѣстахъ; въ противномъ случаѣ перекочевываетъ не только въ сосѣдніе уѣзды, но и губерніи. Такъ въ 1898 г. былъ полный неурожай еловыхъ шишекъ и въ связи съ этимъ было мало бѣлокъ. То же было въ 1907 г. Тогда какъ, съ урожаемъ въ 1908 г. еловыхъ шишекъ было замѣтное увеличеніе и бѣлки. Въ связи съ уменьшеніемъ корма въ 1909 году наблюдалось, начиная съ мая, переселеніе бѣлокъ къ сѣверу.

Слѣдовательно, причины климатическаго характера ставятъ въ прямую зависимость отъ себя ежегодный приростъ или убыль дичи, а съ ними и результаты промысла.

Не малое количество птицы гибнетъ отъ разныхъ хищниковъ, лисицъ, куницъ, бѣлокъ и др.

Впрочемъ, самой бѣлкѣ сильно достается отъ тѣхъ же крылатыхъ хищниковъ и отъ страшнаго ея врага—куницы.

Лѣсные пожары уничтожаютъ громадное количество, какъ птицы, такъ и разнаго звѣря, особенно мелкаго. Возникновеніе пожаровъ въ началѣ и срединѣ лѣта совпадаетъ съ тѣмъ періодомъ, когда молодые птица и звѣрь еще малы и потому не могутъ спастись отъ моря огня. Стараго же звѣря спасаютъ, въ большинствѣ случаевъ, его ноги.

Годами много мретъ. особенно бѣлки и молодой лѣсной птицы, отъ какихъ то болѣзней—характеръ которыхъ принимаетъ видъ эпидемій—моровъ и падежей. Въ 1907 году наблюдался падежъ лосей, а совершенное исчезновеніе въ Петрозаводскомъ уѣздѣ оленей нѣкоторые промышленники приписываютъ исключительно ихъ падежу.

Сильно уменьшаютъ дичь около деревень и городовъ собаки, въ особенности лайки, которыя, убѣгая съ хозяевами или пастухами въ лѣсъ, пожираютъ тамъ яйца и молодь. Въ этомъ отношеніи не мало зла причиняютъ и кошки, которыя, дичая, давятъ птенцовъ.

Ранніе сроки для охоты, особенно съ лайкой, когда дичь еще мала и не садится въ дерево, не предохраняютъ ее отъ уничтоженія. Въ это время лайки безъ всякой пользы для самого промышленника вылавливаютъ цѣлые выводки, едва оперившіеся.

Собираніе яицъ крестьянами, за послѣднее время все увеличивающееся и увеличивающееся, страшно уменьшаетъ приростъ дичи. Главнымъ образомъ, собираются яйца утокъ.

Наконецъ, громадное значеніе оказываетъ все отъ году въ годъ увеличивающееся уменьшеніе лѣсовъ, эксплоатація которыхъ въ краѣ принимаетъ огромные размѣры. Людской говоръ, лязгъ топора и скрипъ пилы нарушили покой дѣвственнаго лѣса и незнакомый гулъ разогналъ его обитателей. Особенно не по душѣ пришелся этотъ невѣдомый шумъ угрюмому мошнику...

Возникновеніе новыхъ промысловъ и развитіе старыхъ неминуемо влекутъ къ тому, что охота изъ году въ годъ занимаетъ все меньшее и меньшее число рукъ населенія.

Непосредственно на самый конечный результатъ промысла оказываютъ вліяніе дождливыя осени и бурныя зимы. Осенніе ливни насквозь мочатъ полѣсовщиковъ и нерѣдко по цѣлымъ недѣлямъ или задержи-

ваютъ ихъ дома, или, захвативъ въ лѣсу охотниковъ, заставляютъ ихъ половину короткаго осенняго дня просиживать у костра подъ елью и отогрѣваться.

Въ такую погоду много пропадаетъ у промышленника уже добытой птицы, которая портится въ его рукахъ и потому выбрасывается.

Постоянный зимній снѣгопадъ закрываетъ слѣды и сильно мѣшаетъ охотникамъ и ихъ собакамъ бродить по лѣсу въ поискахъ за звѣремъ. А какъ только снѣгъ начинаетъ быть выше колѣна, уже охота не можетъ производиться, и полѣсовщикъ долженъ бросать ее и ждать лыжнаго хода.

Наконецъ, какъ на одну изъ главнѣйшихъ причинъ, мѣшающихъ успѣху промысла, надо указать на плохія ружья, часто даже кремневыя и на отсутствіе возможности нерѣдко купить пороху и дроби.

Еще до изданія закона 1892 года на встрѣчу чувствовавшейся нуждѣ пошло губернское начальство, съ разрѣшенія котораго въ уѣздахъ мѣстныя власти стали продавать казенный порохъ по возможно дешевой цѣнѣ. Въ нѣкоторыхъ случаяхъ порохъ выдавался даже даромъ. Не обошлось дѣло безъ злоупотребленій—нѣкоторые крестьяне, добывъ у старостъ за двугривенный свидѣтельство о производствѣ ими охоты и по нимъ пріобрѣтанія пороха, потомъ продавали его дѣйствительно занимающимся промысломъ и въ немъ нуждающимся.

Далѣе администраціи пошли нѣкоторыя земства въ проявленіи своихъ заботъ. Они начали продавать и распространять среди охотниковъ ружья, дробь, порохъ, патроны и пистоны по заготовительнымъ цѣнамъ. А для борьбы, главнымъ образомъ, съ хищнымъ медвѣдемъ земства предприняли продажу военныхъ берданокъ, пріобрѣтенныхъ въ главномъ артиллерійскомъ управленіи. Этихъ было распродано населенію болѣе 1000 штукъ и при нихъ болѣе 100 тыс. патроновъ. Берданки продавались исключительно крупнымъ охотникамъ, промышляющимъ звѣрей. Берданки были распроданы быстро, а число лицъ, желавшихъ пріобрѣсть ихъ, оказалось гораздо больше того количества, которымъ хотѣли удовлетворить существующую потребность.

Впослѣдствіи многіе владѣльцы берданокъ передѣлали ихъ въ дробовыя ружья, большею частью 24 кал., разсуждая, что изъ таковыхъ они могутъ стрѣлять и пулей и дробью.

Гладкоствольныя ружья въ земствахъ также не залеживались и скоро раскупались населеніемъ. Но какъ бы ни казалась низка цѣна

этихъ ружей, она все же высока для большинства промышленниковъ, и мѣшокъ ржаной муки заставляетъ его не думать объ лучшемъ оружіи, чѣмъ часто обвязанное веревкой его ружьишко.

Вотъ тѣ главныя условія, которыя въ настоящее время ставятъ отъ себя въ зависимость охотничій промыселъ въ краѣ. Они то понижаютъ, то поднимаютъ годичные результаты охотъ населенія, его заработокъ и, наконецъ, цѣны на пушнину и птицу на мѣстахъ. Спросъ, главнымъ образомъ Петербурга, на птицу и «мода» на пушнину также вліяютъ на ежегодное колебаніе выручки отъ промысла. При чемъ сейчасъ вліяніе спроса на птицу менѣе интенсивно, чѣмъ «моды» на мѣха.

Несмотря на всѣ причины, обусловливающія паденіе промысла въ губерніи и мѣшающія его развитію, охота и сейчасъ служитъ населенію, въ общемъ, значительнымъ подспорьемъ къ существованію.

Несмотря на всѣ причины, обусловливающія паденіе промысла въ губерніи и мѣшающія его развитію, охота и сейчасъ служитъ населенію, въ общемъ, значительнымъ подспорьемъ къ существованію.

Особенно поднялся этотъ заработокъ съ повышеніемъ, за послѣднія 7—8 лѣтъ, цѣнъ на пушнину и птицу, преимущественно на первую.

Еще въ 1897 году по оффиціальнымъ даннымъ цѣны въ губерніи по уѣздамъ были—на звѣря:

	Медвѣдь		Волкъ		Лисица		Заяцъ		Бѣлка		Куница	
	отъ	до	отъ	до	отъ	до	отъ	до	отъ	до	отъ	до
Въ Петрозаводс. у.	5	20 р.	2	3 р.	2 р. 50 к.	5 р.	5	12 к.	8	12 к.	3	5 р. [1]
„ Олонецкомъ у.	10	25 „	2	5 р.	4	5 р.	3	20 „	4	11 „	2	5 „
„ Лодейнопол. у.	15	35 „	2 р. 50 к.	3 р.	3 р. 50 к.	5 р.	5	20 „	5	10 „	3 р.	
„ Вытегорск. у.	10	25 „	3 р.		2	5 р.	5	20 „	5	10 „	2	3 р.
„ Каргопол. у.	13	35 „	50 к.	4 р.	3	6 „	3	10 „	5	12 „	1 р. 50 к.	4 р.
„ Пудожскомъ у.	8	30 „	?		2	50 „	4	7 „	8	10 „	50 к.	4 р.
„ Повѣнецк у.	10	20 „	2 р. 50 к.		1	5 „	3	15 „	7	10 „	2	3 р.
Въ общемъ по губ.	5	35 „	2 р.	5 р.	2	50 „	3	20 „	4	12 „	1 р. 50	5 р.

На птицу въ тотъ же годъ:

	Рябчики		Куропатки		Друг. дичи	
	отъ	до	отъ	до	отъ	до
Въ Петрозаводскомъ уѣздѣ	25	40 к.	10	35 к.	30	90 к.
„ Олонецкомъ уѣздѣ	20	40 „	20	50 „	40	80 „
„ Лодейнопольскомъ уѣздѣ	25	35 „	15	35 „	30	65 „
„ Вытегорскомъ уѣздѣ	20	35 „	10	35 „	30	80 „
„ Каргопольскомъ уѣздѣ	18	60 „	10	30 „	25	80 „
„ Пудожскомъ уѣздѣ	25	40 „	15	20 „	20	80 „
„ Повѣнецкомъ уѣздѣ	20	30 „	18	25 „	18	50 „
Въ общемъ по губерніи	18	60 „	10	50 „	18	90 „

[1]) Очевидно, для зимней, такъ какъ лѣтомъ цѣна куницы никогда и сейчасъ не подымается выше 1 р.—1 р. 50 к.

Тогда какъ уже въ 1901 году цѣны на тѣхъ же звѣрей и птицу значительно повышаются; на звѣря:

	Медвѣдь		Волкъ		Лисица		Куница		Заяцъ		Бѣлка	
	отъ	до	отъ	до[2]	отъ	до	отъ	до	отъ	до	отъ	до
Въ Петрозаводскомъ уѣздѣ .	6	20 р.	4	7 р.	3	7 р.	5	8 р.	10	20 к.	10	20 к.
» Олонецкомъ уѣздѣ . . .	10	40 »	5	10 »	4	15 »	5	12 »	7	20 »	8	20 »
» Лодейнопольскомъ узд. .	15	25 »	3	5 »	5	8 »	5	10 »	5	20 »	32	18 »
» Вытегорскомъ уѣздѣ . .	10	30 »	3	8 »	4	10 »	3	14 »	10	20 »		?
» Каргопольскомъ уѣздѣ .	15	20 »	5 р.		5	10 »	5	12 »	10	12 »	15	30 »
» Пудожскомъ уѣздѣ . . .	15 р.		5 р.		8 р.		9 р.		15 к.		20 к.	
» Повѣнецкомъ уѣздѣ . .	18	28 »	5 р.		5 р.		9 р.		8½ к.		23 к.	
Въ общемъ по губерніи . .	6	40 »	3	10 »	3	15 »	3	14 »	5	20 к.	8	23 к.

Цѣна птицы.

	Рябчика		Куропатка		Др. дичи	
	отъ	до	отъ	до	отъ	до
Въ Петрозаводскомъ уѣздѣ .	50	60 к.	25	40 к.	55	80 к.
» Олонецкомъ уѣздѣ . . .	30	45 »	20	45 »	50	1 60
» Лодейнопольскомъ уѣздѣ .	30	60 »	30	40 »	50	95 к.
» Вытегорскомъ уѣздѣ . .	30	40 »	20	30 »	40	60 »
» Каргопольскомъ уѣздѣ . .	25	40 »	25	35 »	50	70 »
» Пудожскомъ уѣздѣ . . .	35 к.		30 к.		50	70 »
» Повѣнецкомъ уѣздѣ . .	33 к.		32½ к.		52	67 »
Въ общемъ по губерніи . .	25	60 »	20	45 »	40	1 60

Эти таблицы наглядным образомъ говорятъ намъ, какъ сильно повысились цѣны за послѣдніе годы; при чемъ особенно рѣзко произошло повышеніе цѣнъ на пушнину, стоимость которой поднялась въ нѣкоторыхъ случаяхъ въ два раза, тогда какъ на птицу повышеніе цѣнъ не столь интенсивно.

Рѣзкая разница цѣнъ, показанныхъ въ оффиціальныхъ данныхъ за два сравниваемые года, на первый взглядъ можетъ показаться странной и вызвать даже недовѣріе къ себѣ. Однако, правдивость этихъ цифровыхъ данныхъ несомнѣнна. Повышеніе цѣнъ вызвано сильнымъ за послѣднее время спросомъ заграницу и вообще «модой» на мѣха, особенно на куньи и бѣличьи.

Затѣмъ правдивость свѣдѣній о цѣнахъ, добываемыхъ отъ промышленниковъ и скупщиковъ полиціею, всегда подвержена контролю, такъ какъ она устанавливается открыто, а потому не можетъ скрываться съ какою-бы то ни было цѣлью и извѣстна администраціи.

Мы лично справлялись о мѣстныхъ цѣнахъ у промышленниковъ и скупщиковъ Петрозаводскаго уѣзда, и онѣ близко подходятъ къ цѣнамъ, показаннымъ въ таблицахъ статистическаго комитета.

Цѣны за 1908 годъ по добытымъ нами даннымъ были:

Стоимость шкуръ медвѣдя: лѣтняго отъ 3 р. до 7 руб., зимняго отъ 5 р. до 35 руб.

Лося: лѣтняго 5 руб. и зимняго 7—8 руб, или по пудамъ лѣтняго и зимняго по 12 руб.

Выдры: лѣтней 1—3 р. и зимней до 11 руб.

Норки: лѣтней отъ 50 к. до 1 р. и зимней 3 руб.

Куницы: лѣтней отъ 2 до 3 р. и зимней 12—13 рублей.

Бѣлки: лѣтней 5 к. и зимней отъ 20 к. до 32 к., а пудъ хвостовъ послѣ отдѣлки шкурокъ отъ 200 до 300 руб.

Рыси: лѣтней 2 р. и зимней 11—12 р.

Волка: лѣтняго отъ 50 к. до 2 р. и зимняго 5 р.—5 р. 50 к.

Лисицы: зимней 9—15 руб.

Россомахи: зимней 10 руб.

Такимъ образомъ, въ два, три года въ связи съ поднятіемъ цѣнъ на пушнину и птицу поднялся и заработокъ населенія и приведенная выше средняя цифра годового заработка отъ промысла (въ 69867 р.) въ настоящее время далека отъ дѣйствительной. Къ тому, вѣдь, въ оффиціальныхъ данныхъ нѣтъ совершенно свѣдѣній о многихъ породахъ звѣрей, въ дѣйствительности служащихъ предметомъ охотъ, какъ—лось, олень, выдра, норка, рысь, россомаха, горностай. Число же добываемыхъ въ годъ этихъ звѣрей значительно, а въ связи съ нимъ велика и выручка. Не попадаетъ въ оффиціальныя данныя и то число медвѣдей, которое убивается зимой на берлогахъ, какъ мѣстными интеллигентами, такъ и пріѣзжими охотниками изъ Петербурга, Финляндіи и даже изъ заграницы. Между тѣмъ, продажа берлогъ является однимъ изъ доходнѣйшихъ видовъ охотничьяго промысла для нашихъ промышленниковъ.

Нельзя еще позабывать и то, что помимо шкуръ промышленники продаютъ и мясо такихъ звѣрей, какъ лось, олень и медвѣдь. Мясо послѣднихъ идетъ, главнымъ образомъ, въ Петербургъ. Однако, торговля медвѣжьимъ мясомъ еще мало развита. Мясо оленей и лосей солится, вялится и сушится, или же употребляется въ пищу въ свѣжемъ видѣ.

Мѣстныя цѣны на мясо лося и оленя 3—5 коп. фунтъ; медвѣдя въ разновѣсъ 1—2 коп. фунтъ и цѣликомъ—со шкурою и мясомъ по 5—6 р. за пудъ.

Въ виду только что сказаннаго, выручку населенія отъ охотничьяго промысла необходимо считать значительно большею противъ оффиціаль-

ныхъ данныхъ, по крайней мѣрѣ, если не въ два раза, то въ полтора. И намъ кажется, что весь заработокъ населенія надо считать именно большимъ вдвое. такъ какъ зѣдь еще и самыя цифры о количествѣ убиваемаго звѣря и птицы обыкновенно нарочно уменьшаются населеніемъ, о чемъ мы упомянули выше. Увеличивая валовую выручку населенія отъ охотъ вдвое больше цифры, показанной статистическимъ комитетомъ, мы получимъ выручку болѣе ста тысячъ рублей. весьма близкую къ истинѣ.

Но какъ всякое производство требуетъ затраты капитала, такъ и охота требуетъ отъ лицъ, производящихъ ее, затратъ на орудія производства. Эти затраты довольно значительны, такъ какъ деревня зачастую покупаетъ такіе предметы первой необходимости, какъ порохъ, дробь и пистоны, по цѣнамъ чуть не въ два, три раза большимъ противъ цѣнъ, существующихъ на рынкѣ Такъ, цѣна пороха въ этой продажѣ доходитъ до 1 р. 50 к.—2 руб. за фунтъ.

Земства, имѣющія въ городахъ эти предметы охоты, лишь отчасти достигаютъ своей цѣли. Они удовлетворяютъ нужду лишь только ближайшаго къ себѣ населенія. А то, которое живетъ въ глухихъ волостяхъ, которое главнымъ образомъ и занимается охотою (такъ какъ чѣмъ ближе къ развитымъ центрамъ, тѣмъ больше тутъ развиты другіе промыслы), пользуется услугами разныхъ маклаковъ, которые уже деруть, что могутъ. Это съ одной стороны. Съ другой, и звѣрь, безпощадную войну, которому объявилъ Олонецкій полѣсовщикъ, какъ бы за свою погибель мститъ всему населенію и ежегодно губитъ цѣлыя сотни головъ его скота. И вредъ, наносимый лѣсными хищниками, главнымъ образомъ, медвѣдемъ и волкомъ, громаденъ. При этомъ надо отмѣтить, что, несмотря на ежегодное истребленіе хищниковъ, убытокъ, наносимый медвѣдями и волками, не уменьшается, а наоборотъ растетъ.

У насъ имѣется подъ руками вѣдомость статистическаго комитета о количествѣ домашняго скота, зарѣзаннаго волками и медвѣдями за 1906 годъ. Въ этотъ годъ было зарѣзано волками въ губерніи 2456 шт. и медвѣдями 733 шт., т.-е. всего 3189 штукъ. Изъ нихъ на совѣсть волковъ приходится 91 лошадь, 209 быковъ и коровъ, 316 жеребятъ. 536 телятъ, 1241 овца, 4 свиньи и 59 собакъ; на долю медвѣдей — 157 лошадей, 385 быковъ и коровъ, 55 жеребятъ, 77 телятъ, 59 овецъ.

Опять-таки и эти цифры далеко не выражаютъ настоящей потери населенія отъ лѣсныхъ хищниковъ. Въ нихъ, по словамъ даже самихъ

оффиціальныхъ лицъ, попадаютъ только свѣдѣнія о значительныхъ поселеніяхъ, а потеря скота глухихъ деревушекъ въ большинствѣ такъ и остается неотмѣченной.

Нельзя не учесть для полноты картины той затраты, которую производитъ населеніе Климецкаго острова [1]) въ своей ежегодной борьбѣ съ волками. Каждая облава обходится всему населенію острова въ нѣсколько тысячъ рублей—у всякаго участника пропадаетъ два рабочихъ дня, рвется его одежда, платится извѣстная доля для покупки пороха, пистоновъ и вязки сѣтей.

Итакъ, вредъ, наносимый населенію волками и медвѣдями, значителенъ и въ переводѣ на деньги даетъ внушительную цифру, около 50000 руб., при средней цѣнѣ [2]) лошади въ 43 р. 50 к., быка и коровы 25 рубл., жеребенка 20 руб., теленка 7 р., овцы 3 р., свиньи 4 р. и собаки въ 2 руб.

Сопоставляя добытые изъ оффиціальныхъ данныхъ итоги о выручкѣ населенія отъ промысла съ тѣмъ, что оно само тратитъ на его производство и теряетъ отъ потери скота, мы съ увѣренностью можемъ сказать, что доходъ едва покрываетъ всѣ издержки.

Тѣмъ болѣе, что послѣдствія потери послѣдней лошади или коровы въ большинствѣ случаевъ гибельнымъ образомъ сказываются на благополучіи бѣднаго владѣльца и всей его семьи, и много силъ, заботъ и лишеній нужно положить имъ, чтобы выправить снова «кормилицу сивку». И очень часто,— чтобы заправить новую лошадь, крестьянину приходится продавать послѣднюю свою корову и тѣмъ лишать своихъ малолѣтнихъ ребятишекъ единственнаго питательнаго корма, а свои поля и такъ жалкаго удобренія. При этомъ не принимается въ расчетъ потрата, которую наноситъ медвѣдь крестьянскимъ овсамъ.

Въ этой бѣдѣ нашего мужика могло бы помочь земство—устройствомъ правильнаго страхованія всего скота отъ хищниковъ; оно предохранило бы отъ нужды и разоренія многія семьи. Помощь, которую оказываютъ въ видѣ ссудъ нѣкоторыя земства, мало дѣйствительна и не всегда имѣетъ мѣсто при острой нуждѣ.

Разсматривая общую выручку населенія отъ охотничьяго промысла, необходимо подчеркнуть одно явленіе, къ сожалѣнію ставшее обычнымъ и потому не обращающимъ на себя вниманія. Мы имѣемъ въ виду

---

[1]) Одинъ изъ значительнѣйшихъ острововъ Онежскаго озера.

[2]) На основаніи данныхъ статистическаго комитета.

грубую эксплоатацію однихъ лицъ другими—лицъ, производящихъ промыселъ, и лицъ, скупающихъ отъ нихъ все добытое и потомъ перепродающихъ пріобрѣтенное. Послѣднихъ цѣлая серія—начиная отъ продавцовъ, ведущихъ свои операціи въ предѣлахъ 30—20 рублей, и кончая крупными оптовыми торговцами.

Благодаря посредничеству третьихъ и четвертыхъ рукъ, львиная доля дохода перепадаетъ въ карманы всѣхъ ихъ и меньшая на долю производящихъ охоту.

Скупкою шкуръ и птицы занимаются нѣкоторые промышленники, болѣе зажиточные. За ними идутъ состоятельные крестьяне и мелкій деревенскій торговецъ. Всѣ эти лица скупаютъ шкуры и птицу не нарочно, а по случаю, за возможно дешевую цѣну, пользуясь нуждой охотника, чтобы тотчасъ же перепродать ихъ. За пріобрѣтенное платится часто не деньгами, а товаромъ, нужда въ которомъ и гонитъ продавать наполѣсованное.

За этими скупщиками идутъ «обиралы»; такъ называются пріѣзжіе скупщики. Это, главнымъ образомъ, каргополы [1]), занимающіеся скупкою преимущественно бѣличьихъ шкурокъ, и въ незначительномъ числѣ —свиряне [2]) и пріѣзжіе изъ другихъ губерній.

Операціи обиралъ начинаются уже съ Покрова (1-го октября), но, главнымъ образомъ, производятся съ Михайлова дня (8 ноября) и продолжаются вплоть до Евдокіи (1 марта).

Обиралы занимаются скупкою шкуръ или какъ самостоятельные торговцы, или какъ довѣренные отъ торговцевъ, ихъ «хозяевъ».

Обиралы, разъѣзжая по деревнямъ, скупаютъ отъ промышленниковъ, не успѣвшихъ еще съ нужды продать наполѣсованнаго и отъ деревенскихъ скупщиковъ.

Въ началѣ появленія обиралъ цѣна стоитъ самая низкая, но потомъ, ближе къ Михайлову дню, она повышается. Тутъ вліяетъ конкуренція и желаніе скупить побольше товаровъ, въ погонѣ за большимъ барышемъ. Обиралы, передвигаясь изъ деревни въ деревню, обыкновенно, не везутъ съ собой всего скупленнаго товара, а оставляютъ его по мѣрѣ накопленія значительной партіи у извѣстныхъ имъ лицъ, обыкновенно, деревенскихъ торговцевъ или у зажиточныхъ крестьянъ. Затѣмъ, уже на обратномъ пути, закончивъ свои операціи, забираютъ ску-

[1]) Изъ жителей Каргополя и его уѣзда.
[2]) Изъ жителей селеній по р. Свири.

пленный товаръ. Обыкновенно обиралы имѣютъ съ собой и порохъ, дробь и пистоны, за которые съ большимъ барышомъ и обмѣниваютъ у промышленниковъ ихъ добычу. Нѣкоторые обиралы разъѣзжаютъ по деревнямъ на своихъ лошадяхъ, но и въ этомъ случаѣ не возятъ всего товара, а забираютъ его при обратномъ слѣдованіи домой.

Покупныя способности нѣкоторыхъ обиралъ настолько ограничены, что часто за неимѣніемъ денегъ они не могутъ пріобрѣсть всего предлагаемаго имъ товара, и въ этомъ случаѣ полѣсовщикъ остается всецѣло въ зависимости отъ деревенскаго торговца.

Случается, что и сами владѣльцы шкуръ не продаютъ ихъ первымъ обираламъ изъ боязнь продешевить, а новыхъ не пріѣзжаетъ, и острая нужда заставляетъ тогда охотника идти къ кулаку и отдать ему дорогія шкуры за низкую цѣну.

Третьимъ родомъ скупщиковъ являются крупные торговцы—скупщики, пріобрѣтающіе товары въ неограниченномъ количествѣ и ведущіе ими самостоятельную торговлю на ярмаркахъ.

Этотъ послѣдній разрядъ торговцевъ имѣется въ городахъ и въ нѣкоторыхъ сельскихъ центрахъ и, въ общемъ, незначителенъ.

Шкуры скупаются ими или непосредственно отъ самихъ промышленниковъ, или отъ мелкихъ торговцевъ, или черезъ своихъ обиралъ. Цѣна дается этими торговцами даже при покупкѣ изъ первыхъ рукъ болѣе или менѣе высокая и грубой эксплоатаціи здѣсь не существуетъ. Конечно, вездѣ бываютъ свои исключенія.

Относительно торговли дичью надо сказать, что она главнымъ образомъ, происходитъ съ Петербургомъ, въ губерніи же расходуется сравнительно мало, и то зажиточнымъ классомъ; самъ же крестьянинъ не употребляетъ дичи въ пищу, исключая развѣ случаевъ, когда некуда бываетъ дѣвать ее.

Торговля дичью начинается уже съ Петрова дня, даже раньше—съ Иванова. Продаются утки. Но эта торговля проявляется въ видѣ единичныхъ случаевъ, скорѣе изъ желанія заработать къ празднику на водку. Обычныя въ это время жары и потому легкая возможность порчи дичи и сѣнокосъ не позволяютъ въ этотъ періодъ промыслу принять хотя бы значительные размѣры. Ко всему нужно прибавить, что и самая цѣна на утку не манитъ промышленника, который теперь получаетъ на полевыхъ работахъ значительную плату.

Съ 15 іюля охота на тетеревей и глухарей носитъ характеръ слу-

чайный, такъ какъ, уходя на свои покосы, промышленникъ беретъ съ собой собаку и ружье. Да и то бьютъ въ этотъ періодъ только крестьяне пригородныхъ деревень, которые могутъ сбыть добытую птицу въ городъ.

Съ августа торговля дичью принимаетъ уже значительные размѣры. Прошли большія жары, окончились горячія работы и промышленникъ теперь больше времени посвящаетъ охотѣ. Но и тутъ она производится не повсемѣстно, а по извѣстнымъ районамъ, а именно—около тѣхъ мѣстъ, гдѣ есть возможность сбыть наполѣсованное. Производится охота около городовъ и вдоль всей линіи пароходнаго движенія, начиная отъ Повѣнца и кончая прибрежной полосой рѣки Свири. Въ этой полосѣ скупка дичи производится преимущественно мѣстными торговцами за свой страхъ и рискъ, которые затѣмъ на пароходахъ по накладной пересылаютъ дичь въ Петербургъ уже извѣстнымъ имъ скупщикамъ.

Кромѣ мѣстныхъ торговцевъ, покупкою дичи занимались также и мелкіе пароходные служащіе, которые сами везли купленную дичь въ Петербургъ и тамъ продавали ее. Эта скупка дичи по пристанямъ была очень выгодна для мѣстныхъ жителей, такъ какъ каждая штука лѣсной дичи покупалась на пароходъ. Тутъ большую роль играла возможность для своихъ служащихъ безплатнаго провоза дичи на пароходахъ.

Но съ лѣта 1908 года эта торговля дичью пала, такъ какъ администрація новаго пароходнаго общества, въ погонѣ за копѣйкой, лишила своихъ служащихъ того права, которымъ они пользовались при старыхъ владѣльцахъ.

Не можетъ не вліять на торговлю и вновь созданное повышеніе цѣнъ на провозъ товаровъ. Съ введеніемъ этихъ порядковъ служащіе перестали покупать по пристанямъ дичь и тѣмъ уничтожалась конкуренція для мѣстныхъ торговцевъ, а гдѣ таковыхъ нѣтъ, торговля дичью въ этотъ періодъ вовсе прекратилась.

Съ проведеніемъ московско-ярославско-архангельской ж. д., когда эта линія пересѣкла нашъ Каргопольскій уѣздъ, для жителей его открылась возможность отправки по ней своихъ товаровъ. Особенно рѣзко сказалось проведеніе желѣзной дороги на торговлѣ дичью, цѣна на которую въ этомъ уѣздѣ сейчасъ выше цѣнъ шести другихъ уѣздовъ губерніи.

Главная торговля дичью начинается съ наступленіемъ осеннихъ заморозковъ и происходитъ вплоть до Шунгской Крещенской ярмарки. Скупка дичью производится, какъ мѣстными, такъ и пріѣзжими обира-

лами скупщиками. Дичь продается преимущественно давленная, особенно рябчикъ и глухарь, меньшая же часть падаетъ на битую на чучелахъ, или подсвистанную на пищикъ, или крытую сѣтью.

Пріѣзжіе скупщики дичи уже не производятъ своихъ операцій на громадныхъ районахъ, переѣзжая изъ деревни въ деревню, изъ уѣзда въ уѣздъ, а обосновываются на небольшихъ округахъ. Въ началѣ ихъ появленія въ томъ или другомъ районѣ возможна конкуренція, но потомъ кому-либо удастся забить своего конкурента и тѣмъ заставить его найти новый районъ для своей дѣятельности. Усѣвшійся скупщикъ уже властвуетъ самостоятельно. Надо сказать, что большинство этихъ скупщиковъ птицею дѣйствуютъ не какъ самостоятельные торговцы, а какъ агенты.

Тамъ же, гдѣ существуютъ мѣстные торговцы, конкуренція для пріѣзжихъ трудна и почти немыслима. Дѣло въ томъ, что уже съ лѣта ссужая подъ будущую добычу свой товаръ и деньги, эти торговцы ставятъ осенью своихъ односельчанъ въ необходимость нести къ нимъ всю наполѣсованную птицу, и этимъ-то уничтожается всякая конкуренція.

Кабала нашего промышленника — явленіе обычное.

Случается, проѣдетъ по деревнямъ какой-либо скупщикъ, не выбравшій еще опредѣленнаго района, и заберетъ по довольно высокой цѣнѣ имѣющійся въ наличности товаръ, но расчитывать деревенскому бѣдняку на такой случай нельзя, и потому добыча продается немедля. Тѣмъ болѣе всегда возможны оттепели, а тогда уже трудно и продать птицу.

Отъ послѣдняго условія зависитъ рѣзкое колебаніе цѣны на дичь — съ морозомъ она повышается, а съ оттепелями совсѣмъ падаетъ. Среднія цѣны на дичь указаны выше.

Какъ мы сказали выше, главная торговля дичью производится съ Петербургомъ. Пересылка дичи, пока ходятъ пароходы и гдѣ это возможно, происходитъ на нихъ. Дичь отправляется въ особыхъ корзинахъ, плетеніе которыхъ даетъ населенію также заработокъ. Съ прекращеніемъ пароходнаго движенія происходитъ задержка въ торговлѣ вплоть до наступленія заморозковъ и саннаго пути. Однако, въ чертѣ губерніи скупка дичи продолжается. Птица за этотъ періодъ часто сильно портится за неимѣніемъ хорошихъ мѣстъ для храненія, но не выбрасывается, такъ какъ съ наступленіемъ заморозковъ она замораживается и, какъ здѣсь говорятъ, во «французскомъ вкусѣ» отсылается въ Петербургъ на протяжныхъ лошадяхъ. На одну лошадь — на возъ полагается пудовъ 25 — 30;

при этомъ дичь не вывѣшивается, а считается парами: рябчиковъ приравнивается пуду 5 паръ, мошниковъ—2 пары, тетеревей 3—3 1/2 и куропатокъ—5 паръ.

За провозъ до Петербурга платится отъ 80 до 1 руб. 10 коп. съ пуда, что въ общемъ даетъ значительный заработокъ возчикамъ, тѣмъ болѣе, что они, возвращаясь домой, забираютъ изъ Петербурга кладь и этимъ еще болѣе увеличиваютъ свой доходъ.

Мѣстомъ главной отправки дичи въ Петербургъ служила и теперь, правда, въ меньшей степени служитъ у насъ Шунгская Крещенская ярмарка, на которую и свозится большая часть добываемой въ губерніи дичи.

На этой ярмаркѣ торговля какъ птицей, такъ и пушниной преимущественно принимаетъ характеръ оптовой.

Торгъ и рядъ совершается относительно извѣстнаго вида товара, имѣющагося въ наличности у какого-либо торговца и плата выговаривается на «кругъ» безъ всякой зависимости отъ качества и величины самого товара. Напримѣръ, покупаются и продаются всѣ шкуры лосей, находящіяся въ наличности у даннаго владѣльца, по цѣнѣ 12 руб. за пудъ, независимо отъ величины и качества. Или пріобрѣтается вся имѣющаяся бѣлка по 32 коп. за всякую шкурку.

Операціи ярмарочной торговли въ Шунгѣ зависятъ, съ одной стороны, отъ успѣха промысла за минувшій годъ и отъ количества пріѣхавшихъ скупщиковъ, съ другой отъ всевозможныхъ случайностей. Такъ, привозъ застрявшей въ дорогѣ партіи товаровъ, пріѣздъ опоздавшихъ скупщиковъ, стачка съ ихъ стороны и другія всевозможныя условія могутъ сразу то понижать, то повышать ярмарочную цѣну. И бывало такъ, чтобы не продать въ убытокъ привезеннаго товара, приходилось увозить его обратно... Послѣднее имѣло мѣсто по отношенію къ шкурамъ звѣрей, по отношенію же къ дичи требованія рынка всегда большія. Но за нынѣшніе годы сильное поднятіе цѣнъ, въ связи съ бо́льшимъ спросомъ на пушнину, сдѣлало продажу ея очень выгодной для мѣстныхъ скупщиковъ и потому за эти годы весь товаръ расходился. Что касается главныхъ торговцевъ, производящихъ скупку товаровъ на Шунгской ярмаркѣ, то это прежде всего каргополы, пріобрѣтающіе, преимущественно, бѣличьи шкурки. Затѣмъ вятскіе скупщики отъ 4—5 фирмъ, вологодскіе, московскіе и, наконецъ, улеаборгскіе скупщики.

Насколько возможно подвергнуть учету разовые обороты Шунгской Крещенской ярмарки, мѣстной администраціей для цѣлей того же ста-

тистическаго комитета собираются свѣдѣнія. На основаніи этихъ данныхъ за четырехлѣтіе въ среднемъ было привезено и продано:

Разной дичи	5025	паръ	на сумму	2000	руб.
Лисицъ . .	243	шт.	» »	2265	»
Куницъ . .	685	»	» »	6131	»
Выдры . .	181	»	» »	20208	»
Рыси . . .	75	»	» »	936	»
Россомахъ .	18	»	» »	198	»
Зайцевъ . .	900	»	» »	176	»
Горностаевъ	1450	»	» »	1940	»
Норокъ . .	1490	»	» »	4638	»
Медвѣдей .	60	»	» »	916	»
Волковъ . .	57	»	» »	551	»
Бѣлокъ . .	8875	»	» »	12918	»
Барсуковъ .	86	»	» »	78	»
Всего звѣрей	11628	»	» »	50955	»

По причинамъ, о которыхъ упоминалось выше, и эти оффиціальныя данныя нельзя считать абсолютными. Обороты Крещенской ярмарки много больше, какъ и всѣ вообще результаты промысла, противъ данныхъ статистическаго комитета, но они значительно сократились противъ исчисленныхъ Рыбниковымъ въ 1862 г. Причины сокращенія торговли надо искать въ причинахъ паденія промысла вообще и въ появленіи обиралъ скупщиковъ изъ другихъ губерній.

Необходимо, упомянуть, что, кромѣ шкуръ звѣрей, добываемыхъ въ предѣлахъ Олонецкой губерніи, на Шунгскую ярмарку привозятся еще шкуры изъ Финляндіи и Архангельской губерніи, и что ихъ цифра, попадая въ свѣдѣнія статистическаго комитета, особо не отмѣчается.

Кромѣ Крещенской ярмарки, въ Шунгѣ происходитъ Благовѣщенская ярмарка, обороты которой весьма незначительны. Къ послѣдней по своимъ оборотамъ примыкаетъ Введенская ярмарка въ Оштѣ. Учесть обороты и количество продаваемыхъ звѣриныхъ шкуръ Благовѣщенской и Введенской ярмарокъ не представляется возможнымъ за неимѣніемъ данныхъ.

Главными покупщиками бѣличьихъ шкуръ на всѣхъ нашихъ ярмаркахъ являются владѣльцы скорняжныхъ мастерскихъ въ г. Каргополѣ и его уѣздахъ.

Ими же, помимо нашей губерніи, для своихъ мастерскихъ пріобрѣ-

талась бѣлка еще въ Нижнемъ-Новгородѣ, на Ирбитской ярмаркѣ Пермской губерніи, въ Уфимской, въ Пинегѣ—Архангельской губерніи и, наконецъ, въ Финляндіи. Въ послѣдніе годы эта покупка бѣлки за предѣлами своей губерніи, почти прекратилась.

Я позволю себѣ здѣсь довольно подробно остановиться на скорняжномъ производствѣ, какъ всецѣло составляющемъ какъ бы одно цѣлое съ охотничьимъ промысломъ.

Выдѣлываніе бѣличьихъ шкуръ составляло исконное и главное занятіе жителей города Каргополя и его уѣзда.

Еще въ концѣ 70 гг. прошлаго столѣтія производство это находилось въ рукахъ не только купцовъ, но и значительно состоятельныхъ мѣщанъ, а выгоды самаго производства выражались крупными торговыми капиталами и болѣе обширными оборотами, такъ что у десяти бѣлкопромышленниковъ въ городѣ содержалось 11 мастерскихъ, при 400 рабочихъ. Послѣдними обрабатывалось до 2—4 милл. штукъ бѣлокъ, въ томъ числѣ и сибирская бѣлка, пріобрѣтаемая въ Ирбитѣ.

Такое значительное производство обусловливалось, во-первыхъ—громаднѣйшимъ спросомъ бѣличьихъ мѣховъ на Нижегородской ярмаркѣ, откуда они большими партіями шли заграницу; во-вторыхъ—обиліемъ бѣлки въ лѣсахъ и, наконецъ, тѣмъ, что не было пришлыхъ скупщиковъ, забиравшихъ шкурки въ сыромъ видѣ, а потому вся добыча и попадала прямо къ мѣстнымъ торговцамъ.

По имѣющимся свѣдѣніямъ въ 1908 году было пять крупныхъ мастерскихъ, изъ которыхъ обороты каждой въ отдѣльности превышали тысячу рублей.

Уменьшеніе мастерскихъ вызвано сокращеніемъ добычи бѣлки въ губерніи, а отчасти и сокращеніемъ требованія на мѣха въ концѣ прошлаго столѣтія.

Выдѣлываемые мѣха сбываются исключительно на Нижегородской ярмаркѣ, куда они отправляются большими партіями.

Мѣха бываютъ трехъ сортовъ: хребтовые—изъ спинокъ бѣлокъ и черевые, изъ брюшка и изъ боковъ.

Кромѣ мѣховъ, продается бѣличій хвостъ, послѣ выдѣлки шкурокъ на мѣха, по цѣнѣ отъ 200 руб. до 350 руб. за пудъ, соотвѣтственно спросу или предложенію.

Большое требованіе на бѣличьи мѣха за послѣдніе годы и высокая

цѣна на нихъ не могутъ все же въ настоящее время поднять каргопольскаго производства на старую высоту. Напротивъ, большой наплывъ пришлыхъ скупщиковъ и значительное сокращеніе добываемой бѣлки, о чемъ говорилось раньше, грозитъ совершенно уничтожить этотъ видъ производства. Тѣмъ болѣе, что выдѣлка бѣличьихъ мѣховъ въ мастерскихъ не имѣетъ существеннаго значенія для мѣстнаго рабочаго населенія. Дѣло въ томъ, что, независимо отъ удачливой или неудачливой торговли и количества заготовляемаго сырого матеріала, заработная плата за выдѣлку шкурокъ, сортировку и подкройку ихъ въ мѣха, сыздавна установившаяся, не только не увеличилась, но, наоборотъ, уменьшилась.

Низкая заработная плата, конечно, не можетъ способствовать успѣху скорняжнаго производства, такъ какъ, лишь только рабочій находитъ болѣе доходный или даже легкій заработокъ, онъ бросаетъ свой прежній тяжелый трудъ.

Тѣмъ болѣе работа въ мастерскихъ происходитъ въ теченіи какихъ-либо 5 мѣсяцевъ — съ января по іюнь.

Сокращеніе въ производствѣ бѣличьихъ мѣховъ, конечно, не можетъ служить косвеннымъ показателемъ паденія охотничьяго промысла нашей губерніи. О прогрессирующихъ причинахъ этого паденія мы уже говорили выше. Большая часть изъ нихъ или создается самими людьми, или, если и возникаетъ внѣ вліянія человѣка, по своему свойству можетъ быть подвержена дѣйствію ихъ. Меньшая же слагается внѣ всякихъ вліяній людей это причины, обусловливаемыя капризами самой природы, а потому борьба съ ними и не доступна людямъ. Но тамъ, гдѣ она возможна, гдѣ человѣкъ можетъ приложить свой умъ и знанія, свои силы и трудъ, тамъ необходимо немедленное, разумное его вмѣшательство въ существующую систему производства охотничьяго промысла и прежде всего самого закона, но только приноровленнаго для нашей мѣстности, а потому живого, затѣмъ организованныхъ обществъ и отдѣльныхъ его силъ и, наконецъ, казенныхъ высшихъ и низшихъ служащихъ

Законъ 1892 г. установившій для нашей губерніи одинаковые съ остальными мѣстностями Россійской Имперіи сроки охоты, упустилъ изъ виду одну особенность нашей Олоніи, однако имѣющую огромную важность, а именно ея особое географическое положеніе

Принадлежа въ этомъ отношеніи къ сѣвернымъ мѣстностямъ, наша

Олонія не можетъ быть, ни въ коемъ случаѣ, по одновременности сроковъ поставлена на одинъ уровень не только съ южными, но даже со средними губерніями обширной Россіи.

Поздній весны задерживаютъ у насъ часто кладку яицъ и выводку птенцовъ лѣсной и болотной дичи, а потому сроки охоты для первой 15 іюля и для послѣдней 29 іюня слишкомъ ранновременны. Каждый изъ этихъ сроковъ долженъ быть отодвинутъ по крайней мѣрѣ впередъ на недѣлю — полторы.

Начало охоты съ любого изъ этихъ сроковъ, особенно съ мѣстными лайками, влечетъ за собою тѣ послѣдствія, что часто гибнутъ цѣлые выводки. Лайки вылавливаютъ и давятъ еще небольшихъ птенцовъ, и они пропадаютъ безъ всякой пользы для самого же промышленника. А тѣ, которые не попадутъ въ зубы собаки, все равно обречены на гибель, такъ какъ нашъ промышленникъ непремѣнно убиваетъ «старку» — мать, какъ самую цѣнную изъ всего выводка. Тѣмъ болѣе, это легко удается для промышленника, ибо «старуха», пока дѣти малы, не улетаетъ отъ собаки, а наоборотъ, отвлекая собакъ отъ выводка, жертвуетъ собою за спасеніе поколѣнія. Вотъ, потому-то и необходимо перенести сроки охотъ на болѣе поздній числа. Хорошо бы начало утиной охоты пріурочить къ числу 10 іюля, охоту же за лѣсной отодвинуть на 25 іюля.

Отдѣльный срокъ охоты 15 августа на сѣрую куропатку, въ силу особаго образа жизни этой дичи, въ свою очередь необходимо отодвинуть по крайней мѣрѣ на 20 августа, такъ какъ къ началу существующаго срока большинство сѣрыхъ куропатокъ еще не развивается достаточно.

Производство охоты за мелкимъ пушнымъ звѣремъ, напр. такимъ, какъ куница и бѣлка, промыселъ на которыхъ даетъ наибольшій доходъ, слѣдуетъ также поставить подъ охрану закона, чего, однако, не дѣлаетъ законъ 1892 г., причисливъ этихъ звѣрковъ къ хищнымъ, а потому подлежащимъ даже уничтоженію. На самомъ дѣлѣ, вредъ, наносимый бѣлкой и куницей, мѣстному хозяйству, не настолько великъ, если только онъ есть, чтобы можно было обречь этихъ звѣрковъ на безпощадное истребленіе. А дѣло клонится къ тому, такъ какъ охота во время течки и особенно щененія грозитъ совершеннымъ истребленіемъ этихъ звѣрковъ, что показываетъ все, чуть ли не изъ году въ годъ уменьшающееся, количество добываемой въ краѣ бѣлки. Съ фев-

раля эта охота должна быть запрещена до 1 октября. Быть можетъ кому-либо покажутся странными эти строчки, но и сейчасъ законъ (1892 г.) такихъ звѣрей, какъ выдра, норка, горностай, береть подъ свою охрану и не причисляетъ ихъ къ хищнымъ. Охота на перечисленныхъ звѣрей запрещена съ перваго марта по 29 іюня, между тѣмъ вреда отъ этихъ хищниковъ нельзя отрицать, такъ какъ выдра и норка питается чуть ли не исключительно рыбой. Можетъ обреченіе однихъ на погибель и охраненіе другихъ произошли въ законѣ случайно? Однако, фактъ остается фактомъ... Происшедшую случайность надо исправить.

Конечно, такіе хищники, какъ медвѣдь, волкъ, хорекъ, рысь, лисица, должны оставаться внѣ всякихъ ограниченій. Сюда же нужно отнести и россомаху, законъ которой совсѣмъ не знаетъ.

Нельзя не пожелать, чтобы знакомство населенія съ правилами объ охотѣ шло дальше ихъ публикаціи въ Олонецкихъ Губернскихъ Вѣдомостяхъ, этого оффиціальнаго органа. Необходимо бы напечатать правила отдѣльными оттисками и возможно шире ихъ распространить среди населенія путемъ раздачи оттисковъ, расклейки ихъ на зданіяхъ въ деревняхъ, періодическомъ печатаніи ихъ въ мѣстныхъ органахъ и т. под. путями...

Выше упомянувъ объ общественныхъ организаціяхъ, мы имѣли въ виду прежде всего земства. Палліативныя заботы нѣкоторыхъ земствъ въ желаніи поднять охотничій промыселъ существовали и сейчасъ существуютъ. Пудожское, Каргопольское. Повѣнецкое и Вытегорское земства открыли продажу ружей, пороху, дроби и пистоновъ по заготовительнымъ цѣнамъ, но этимъ лишь въ очень незначительной степени удовлетворяютъ существующую потребность. Не распространяясь много, скажу лишь, что покупателями земствъ являются городскіе, такъ сказать, привилегированные охотники, да крестьяне пригородныхъ селъ и деревень, имѣющіе возможность бывать въ городѣ. Но для промышленника, живущаго въ глухихъ мѣстностяхъ, заботы земствъ мало ощутительны. Бѣдный промышленникъ, если даже побываетъ въ городѣ, то все же не имѣетъ возможности на цѣлый годъ запастись необходимымъ количествомъ дроби, пороха и пистоновъ, по недостатку средствъ. На помощь ему идетъ услужливый кулакъ. Онъ, въ большинствѣ случаевъ въ земскихъ же складахъ (раньше продавался ими и финляндскій порохъ [1]), производитъ закупку всѣхъ необходимыхъ предметовъ охоты,

[1]) Называемый еще и шведскимъ.

а потомъ въ глухой деревнѣ снабжаетъ имъ въ разновѣсъ нуждающагося промышленника. Уплата и тутъ часто производится не сразу, а впослѣдствіи, вслѣдъ за удачливой охотой. Нечего и говорить, что за комиссію берется изрядно и что продажа пороха деревенскими торговцами производится безъ всякихъ правъ. Но, говорятъ, изъ двухъ золъ выбирай меньшее и, дѣйствительно, безъ этой подпольной продажи, зачастую нашъ промышленникъ не имѣлъ бы возможности производить промысла.

Идя всегда навстрѣчу нуждамъ населенія, земства могли бы бороться успѣшно съ этимъ создавшимся зломъ, а именно организаціей продажи пороха, дроби и пистоновъ не только при управахъ, но и сельско-хозяйственными старостами и другими земскими агентами въ деревняхъ (хотя бы учителями). Наконецъ, и волостныя правленія не отказались бы взять этого посредничества.

Большимъ бы благомъ для промышляющаго населенія было, если бы и земства взяли на себя дѣло посредничества между крупными фирмами и промышленниками по продажѣ хотя бы продуктовъ ихъ звѣровыхъ охотъ. О размѣрахъ выгодъ, которыя должны получиться при устраненіи длинной категоріи перекупщиковъ, говорить не приходится. Они слишкомъ очевидны.

Никакихъ особыхъ расходовъ организація посредничества для земствъ не можетъ вызвать, такъ какъ, установивъ извѣстный процентъ изъ общей выручки, земства вознаградили бы имъ лишній трудъ своихъ служащихъ. А выгоды для населенія отъ сбыта наполѣсованныхъ шкуръ черезъ земства были бы настолько ощутительны, что промышленникъ понесъ бы большую часть добычи только къ земскому агенту. Что именно земства должны были бы пойти навстрѣчу этому дѣлу, то за это говорить, прежде всего, близость самаго земства къ крестьянскому населенію, а также фактическая невозможность устройства промышленныхъ артелей. Причинами невозможности устройства такихъ артелей является обоюдное недовѣріе — этотъ характерный признакъ нашего времени, отсутствіе достаточно энергичныхъ иниціаторовъ дѣла и, наконецъ, обширность районовъ ихъ дѣйствія.

Организація мѣстнаго охотничьяго общества съ повсемѣстнымъ дѣйствіемъ его въ губерніи могла бы сыграть огромную роль, прежде всего, въ охраненіи и увеличеніи количества птицы и звѣря, а потомъ

и въ упорядоченіи производства промысла и сбыта продуктовъ его, а вмѣстѣ съ тѣмъ увеличеніи доходности промысла для населенія.

Однако, до сихъ поръ въ этомъ отношеніи не было предпринято ничего, а организація обществъ, хотя бы съ частичнымъ ихъ дѣйствіемъ, уже много помогала бы дѣлу. Одно право контроля для членовъ общества за правильнымъ производствомъ охоты по всей губерніи не могло бы не способствовать увеличенію дичи и не служить залогомъ упорядоченія всей системы охотничьяго хозяйства. Быть можетъ, съ выходомъ новаго закона объ охотѣ, для мѣстныхъ обществъ явится возможность изданія ими обязательныхъ правилъ объ охотѣ, приноровленныхъ къ условіямъ данной области, а тогда и возникновеніе въ нашей Олоніи охотничьихъ обществъ будетъ прямо необходимо. Но лучше бы предупредить понуканіе...

Дѣлу развитія промысла мѣшаетъ у насъ отсутствіе скорыхъ и удобныхъ путей сообщенія со столицей и вообще съ остальной Россіей, такъ какъ отправка товаровъ на лошадяхъ зимой и осенью на пароходахъ сопряжена съ рискомъ порчи, медленна и неудобна. Особенно чувствительны для населенія бываютъ теплыя осени и сырыя зимы. Птица не скупается, не отправляется въ Петербургъ, а если и найдется предпріимчивый скупщикъ, то цѣна предлагается совсѣмъ низкая. Рискъ предпріятія всецѣло переносится на карманъ промышленника и за дичь платится такая низкая цѣна, что одинъ изъ двухъ—трехъ возовъ, попавшій въ сохранности въ столицу, уже оправдываетъ затраты предпринимателя. Въ 1904 году близка была надежда на экономическое улучшеніе края и поднятіе благосостоянія его населенія. Уже была разрѣшена постройка желѣзной дороги. и ассигнованы средства, но японская война разрушила близкую возможность и уничтожила всѣ иллюзіи.

Если вопросъ о постройкѣ желѣзной дороги станетъ дѣйствительностью, то въ связи съ дорогой долженъ развиться и подняться охотничій промыселъ. Ибо тогда, помимо поднятія цѣнъ, промышленникъ сможетъ бить дичь съ самаго начала сроковъ охоты, а не ждать осени съ ея заморозками и не бояться того, что ему некуда дѣвать набитую птицу.

Къ мѣрамъ, могущимъ поднять охотничій промыселъ, нужно отнести разведеніе собакъ-лаекъ, природныя звѣровыя качества которыхъ сейчасъ сильно вырождаются вслѣдствіе смѣшиванія ихъ съ породами другихъ кровей.

Какъ уже упоминалось, существующему паденію промысла способствуетъ ловля дичи силками и другими ловушками. А мѣры борьбы съ силоловствомъ должны быть самыя строгія и рѣшительныя, такъ какъ тогда только можно надѣяться пресѣчь зло окончательно. Да и самъ законъ не довершилъ до конца своего намѣренія. Запретивъ ловлю силками лѣсной дичи, законъ не установилъ преслѣдованія противъ лицъ, занимающихся торговлею давленной птицы [1]). Это упущеніе закона необходимо пополнить и распространить отвѣтственность не только на лицъ, занимающихся ловлею дичи, но и на лицъ, производящихъ торгъ и даже покупающихъ ее. Отвѣтственность потребляющаго класса передъ закономъ болѣе ощутительна, чѣмъ для производящаго торговлю, а потому, установивъ эту мѣру, законъ сведетъ зло до минимума.

Одной изъ дѣйствительныхъ мѣръ, способствующихъ увеличенію дичи, было бы совершенное запрещеніе весеннихъ охотъ. Тѣмъ болѣе, охота въ этотъ періодъ не приноситъ населенію сколько-нибудь замѣтныхъ выгодъ, тогда какъ результатомъ данной мѣры явился бы большій приростъ дичи осенью, каковой бы съ лихвою и окупилъ весеннюю потерю.

Какъ исключительная особенность для мѣстнаго края, являются ст. 156 и 166 закона 1892 года. Согласно первой, «постановленіе правилъ о производствѣ охоты по охотничьимъ свидѣтельствамъ не распространяется на Олонецкую губернію».

Примѣчаніе къ этой статьѣ гласитъ: «въ мѣстностяхъ сѣверныхъ губерній, гдѣ водворены крестьяне на земляхъ государственныхъ, дворцовыхъ и удѣльныхъ имѣній и гдѣ они занимаются охотой, какъ промысломъ, предоставляется отдѣльнымъ изъ числа ихъ промышленникамъ получать безплатно отъ мѣстныхъ удѣльныхъ управленій билеты на право охоты въ удѣльныхъ лѣсахъ смежныхъ съ ихъ землями [2]).

Согласно второй статьѣ, «порядокъ дозволенія охоты въ дачахъ вѣдомства государственныхъ имуществъ опредѣляется особыми правилами».

На основаніи послѣдней статьи закона въ 1895 г. мѣстнымъ управленіемъ госуд. имуществъ была издана слѣдующая такса, утвержденная лѣснымъ департаментомъ, на право охотъ въ казенныхъ земляхъ и лѣсахъ Олонецкой губ. для ея уѣздовъ:

---

[1]) Существуетъ даже спеціальное сенатское разъясненіе по этому поводу.

[2]) Мы заимствуемъ эти выдержки закона изъ книжекъ-свидѣтельствъ, изданныхъ при губернаторѣ В. А Левашевѣ; книжки раздавались охотникамъ, особо уполномоченнымъ для наблюденія за производствомъ охотъ

№№.	Способы охоты.	Уѣзды. Олонецкій, Лодейноп., Вытегор.	Кар-гоп.	Петроз., Пудожск., Повѣнецк. и Каргопольскій.
1	Съ ружьемъ безъ собаки	1 р.	50 к.	Съ разрѣшеній лѣснаго департамента, изъясненныхъ въ предписаніяхъ его отъ 1 іюня 1892 г. и 8 апр. 1893 г. за №№ 14219 и 9208, мѣстнымъ крестьянамъ безплатно, а лицамъ не крестьянскаго сословія въ уѣздахъ: Петрозаводск., Пудожскомъ и Повѣнецкомъ по сей таксѣ, установленной въ уѣздахъ: Олонецкомъ, Лодейноп. и Вытегорскомъ, а Каргопольскомъ — по сей таксѣ установленной въ этомъ уѣздѣ.
2	Съ ружьемъ и легавой собакой или лайкой	1 р. 50 к.	1 р.	
3	Съ ружьемъ и одной парой гончихъ собакъ	2 р.	50 к.	
	Примѣчаніе: за всякую гончую собаку болѣе одной пары взыскивается добавочная плата по 50 к.			
4	Съ облавой за разовой билетъ . . .	25 к.	25 к.	

Въ 1902 году эта такса, съ утвержденія лѣсного департамента, олонецк. управл. госуд. имущ. была видоизмѣнена, при чемъ уничтожена разница въ стоимости билетовъ для охоты по уѣздамъ.

Приведенныя исключенія для мѣстнаго края правилъ закона 1892 г. намъ кажутся странными и непонятными и даже противорѣчивыми, несмотря на то, что были они составлены при очевидномъ знакомствѣ составителей, какъ со всѣми особенностями охотничьяго промысла, такъ и съ бытовыми условіями промышляющаго населенія.

Такъ, прежде всего, очевидно, при сколько-нибудь близкомъ знакомствѣ съ краемъ, безполезность требованія билетовъ для производства охотъ на казенныхъ земляхъ, ибо обширность самихъ угодій, при незначительномъ числѣ лѣсной стражи, дѣлаетъ охрану угодій невозможной. Тому еще способствуетъ деревенское кумовство, такъ какъ лѣсникъ для мѣстныхъ жителей свой братъ. И вотъ, представляется возможность, хотя бы контрабаднымъ путемъ, производить охоту, и промышленникъ такъ и производитъ ее. Да и сама нужда и необходимость часто заставляетъ полѣсника итти на преступленіе, такъ какъ, нерѣдко, онъ не имѣетъ денегъ для покупки билета, а, если они и заведутся, промышленникъ не можетъ не бояться потратить 2—3 дня попусту на то, чтобы съѣздить къ «господину лѣсничему» и взять у него «билетъ».

Хорошо промышленникъ застанетъ «барина» или ему будетъ время выдать билетъ, а если нѣтъ—то вновь охотникъ долженъ будетъ съѣздить заполучить его. Время же идетъ и боязнь пропустить лишній кусокъ хлѣба толкаетъ на преступленіе... И, надо сказать, въ большинствѣ жизнь не знаетъ этого требованія закона—онъ не проявляется и выборка билетовъ крестьянами и другими охотниками не практикуется и не требуется.

Своей расцѣнкой билетовъ по таблицѣ 1895. г. олонецкое управленіе государств. имуществъ стѣснило промышленниковъ одной части губерніи предоставивъ льготы для крестьянъ: Петрозаводскаго, Пудожскаго, Повѣнецкаго и Каргопольскаго уѣздовъ, гдѣ для нихъ установило безплатную охоту.

Какъ, наконецъ, выбирать «отдѣльныхъ изъ числа лицъ, занимающихся охотой, какъ промысломъ» и предоставить имъ право безплатной охоты на земляхъ удѣльнаго вѣдомства и за что и почему лишить другихъ этого права?

Олонецкое управленіе государств. имуществами, какъ бы сознавая неудобство своихъ правилъ, издало, какъ сказано, выше, въ 1902 г. слѣдующую новую таблицу:

№№.	Способъ производства.	Уѣзды: Петрозав., Олонецкій, Лодейнопольск., Вытегорскій, Каргопольскій, Пудожскій, Повѣнецкій.
1	Съ ружьемъ безъ собаки, годовой . .	1 рубль.
2	Съ ружьемъ и лег. соб. или лайкой, год.	1 руб. 50 коп.
3	Съ ружьемъ и одной парой гон. соб., год.	2 рубля.
4	На медвѣдя, разовой	50 коп.
5	На лосей, разовой	3 рубля.
6	На лосей, годовой	10 рублей.

Этою таблицею сравнены всѣ уѣзды губерніи и созданы три новыхъ вида билетовъ—одинъ на медвѣдей и два—разовой и годовой на лосей и уничтоженъ совершенно разрядъ облавныхъ билетовъ (въ 25 коп.).

Подобная такса, наиболѣе неудобная для крестьянъ, ибо для нихъ безплатная охота въ 1908 г. отмѣнена и упущенъ разрядъ облавныхъ билетовъ, поражаетъ еще большимъ несоотвѣтствіемъ дѣйствительности и незнаніемъ, какъ матеріальныхъ условій жизни промышленника, такъ вообще всѣхъ условій, среди которыхъ приходится промышлять нашему полѣснику.

Вѣдь для того, чтобы взять билетъ на лося или медвѣдя (предполагая даже, что у бѣднаго охотника оказались деньги), у промышленника должна существовать увѣренность въ томъ, что онъ непремѣнно въ полѣсьѣ встрѣтитъ и убьетъ лося или медвѣдя. Но подобной увѣренности даже у опытнаго охотника существовать не можетъ, ибо онъ въ продолженіи всего года можетъ ни разу «въ глаза» не увидѣть звѣря. И неувѣренность въ успѣхѣ уже, помимо неимѣнія денегъ и невозможности всякій разъ ѣздить за билетомъ десятки верстъ, дѣлаетъ полѣсника-браконьеромъ.

При самой минимальной расцѣнкѣ по таблицѣ 1902 года стоимость билетовъ для производства населеніемъ охотъ должна выразиться въ видѣ внушительной суммы 35130 рубл. — считая, что каждый изъ 11275 охотниковъ [1]), производившій въ 1908 году промыселъ, поставленъ въ необходимость уплатить за себя и собаку по 1 руб. 50 коп., а всего 16912 руб. 50 коп. и, кромѣ того, каждый изъ 5205 звѣровыхъ охотниковъ, чтобы бить при встрѣчѣ лося или медвѣдя, по 3 р. 50 коп., а всего 18217 р. 50 коп.

Подобная тяжесть непосильныхъ сборовъ, при фактической невозможности уплаты для промышляющаго населенія, съ нашей точки зрѣнія недопустима.

Самъ же законъ въ принципѣ какъ бы призналъ обременительность сборовъ, отмѣною охотничьихъ свидѣтельствъ для охотниковъ нашей губерніи, при чемъ имѣлся въ виду безусловно только промышленникъ-охотникъ. Надо быть послѣдовательнымъ.

На нашъ взглядъ кажется необходимымъ предоставить промышленнику безплатное производство охоты, гдѣ и въ какихъ бы уѣздахъ она ни производилась имъ, по крайней мѣрѣ, пока не существуетъ разумныхъ началъ по охранѣ и упорядоченію разсматриваемаго промысла. Но когда онѣ будутъ положены и потребуются спеціальныя средства, на проведеніе ихъ въ жизнь, тогда возможно и обложеніе, но обложеніе равное для всѣхъ, производящихъ охоту и одинаковое для всей

[1]) Показанныхъ статистическ. комитетомъ.

губерніи. Необходимость послѣдняго условія вызывается ненормальнымъ сейчасъ положеніемъ, напр. такого охотника, который живетъ на границѣ двухъ, трехъ уѣздовъ. Онъ, чтобы производить охоту, въ районѣ нисколько не большемъ и за равный періодъ времени, чѣмъ производитъ другой полѣсникъ, живущій въ срединѣ уѣзда, долженъ будетъ выправить два, три билета. Ставить промышленника въ зависимость отъ случайности мѣстожительства нельзя и несправедливо, а потому, если ужъ необходимы билеты, то по одному на всякаго рода охоту и не на уѣздъ, а на всю губернію.

Помимо всѣхъ этихъ соображеній, есть причина, которая, казалось бы, не только заставляетъ отказаться отъ всякихъ сборовъ съ нашего промышленника, но итти на встрѣчу его нуждѣ. Мы имѣемъ въ виду ту дань, въ суммѣ 50000 рубл. при минимальной оцѣнкѣ, которую платитъ населеніе обитателямъ лѣсовъ—волкамъ и медвѣдямъ—потерею своего скота. Эта дань, ложащаяся исключительно на сельскаго жителя, дань тяжелая и увеличивать ее еще сборами въ 35130 рубл. съ тѣхъ, которые борются съ хищниками нельзя. Тѣмъ болѣе, какъ и упоминалось выше, цифра въ 50000 рубл. не можетъ исчерпать истинной потери крестьянскаго населенія отъ хищниковъ, такъ какъ послѣдствія потери скота огромны и не поддаются точному учету. Не приняли мы еще и въ расчетъ убытковъ, наносимыхъ медвѣдями и зайцами, при ихъ набѣгахъ на крестьянскія поля.

Не вдаваясь въ другіе недостатки закона, мы скажемъ, что только при тщательномъ и основательномъ знакомствѣ составителей съ характеромъ и условіями мѣстнаго охотничьяго промысла и съ бытовымъ положеніемъ населенія, возможно ожидать его полезности и жизненности.

Вотъ, въ послѣднемъ случаѣ и должны притти на помощь закону пока отдѣльныя мѣстныя силы своими знаніями, а потомъ уже и дѣломъ, въ видѣ организованныхъ охотничьихъ обществъ.

Только отдѣльныя соорганизованныя мѣстныя силы, при заботливомъ отношеніи закона и добросовѣстномъ содѣйствіи казенныхъ служащихъ, добудутъ ту сумму силъ, которая одна лишь сможетъ остановить совершающееся теперь паденіе промысла и поднять его на тотъ уровень, при которомъ охота будетъ считаться одной изъ доходнѣйшихъ статей мѣстнаго хозяйства.

С. Благовѣщенскій.

†

Андрей Петровичъ Вороновъ.

(18 15/VI 64 — 19 11/III 12 г.г.).

Скончавшійся 11-го марта А. П. Вороновъ былъ сынъ инспектора Олонецкой гимназіи; родился онъ 15 іюня 1864 года. По окончаніи Олонецкой гимназіи въ 1882 г., онъ поступилъ на историко филологическій факультетъ Петербургскаго Университета и послѣ блестящаго окончанія факультета въ 1886 г. былъ оставленъ при университетѣ; вскорѣ же А. П. сдалъ экзаменъ на магистра русской исторіи. Матеріальная необезпеченность не дала начинавшему ученому возможности все цѣло заняться

тѣмъ дѣломъ, къ которому его особенно влекло — къ собиранію и разработкѣ матеріаловъ по исторіи монастырей, какъ колонизаторовъ и насадителей просвѣщенія на нашемъ Сѣверѣ, и А. П., послѣ непродолжительныхъ занятій въ архивѣ СПБ. университета, поступилъ штатнымъ преподавателемъ исторіи во II-й кадетскій Императора Александра II корпусъ, получивъ уроки и въ I кадетскомъ корпусѣ. Съ преподаваніемъ въ кадетскихъ корпусахъ Андрей Петровичъ до самой смерти своей совмѣщалъ преподаваніе архивовѣдѣнія въ СПБ. Императорскомъ Археологическомъ институтѣ, куда онъ былъ опредѣленъ еще въ 1892 г. по желанію директора СПБ.

университета и Археологическаго института И. Е. Андріевскаго, высоко цѣнившаго работоспособность Андрея Петровича и его любовь къ старинѣ. А. П. оправдалъ возлагавшіяся на него И. Е. Андріевскимъ надежды, достойно замѣнивъ его въ качествѣ лектора по архивовѣдѣнію, и всегда читая свой предметъ съ большой любовью и знаніемъ дѣла. Какъ слушатель Андрея Петровича по институту, въ 1903—1905 году, я убѣдился въ этомъ непосредственно.

Желая быть всегда на уровнѣ современной исторической науки, А. П. слѣдилъ за литературой по своимъ предметамъ и не скупился на покупку книгъ, изъ которыхъ у него составилась прекрасная библіотека въ 10 большихъ шкафовъ, заполнявшихъ его кабинетъ. Эти книги въ роскошныхъ переплетахъ были единственной роскошью въ его скромной квартирѣ на Могилевской улицѣ.

Значительное мѣсто въ библіотекѣ А. П. занимала и литература по изученію природы, исторіи и быта роднаго ему Олонецкаго края. Неизвѣстно, какъ А. П. распорядился предъ смертью своими книжными сокровищами; да и могъ ли онъ сдѣлать это по характеру своей болѣзни (прогрессивный параличъ мозга); любовь къ родинѣ могла подсказать ему передать библіотеку въ родную ему Олонецкую гимназію, и будетъ очень жаль, если необезпеченность наслѣдниць Андрея Петровича, жившихъ съ нимъ старушки-матери и сестры, (женатъ онъ не былъ), вынудитъ ихъ продать библіотеку букинистамъ, и, такимъ образомъ, безслѣдно расплылится то, что собиралось много лѣтъ трудомъ и любовью подвижника науки. Книги Андрея Петровича явились бы такимъ же украшеніемъ гимназической библіотеки, какимъ является часть книгъ въ библіотекѣ Олонецкой духовной семинаріи, завѣщанныхъ ей бывшимъ питомцемъ ея, знаменитымъ профессоромъ СПБ. духовной академіи Иваномъ Егоровичемъ Троицкимъ († 1901 г.).

Мысль о надлежащей постановкѣ въ Археологическомъ институтѣ архивовѣдѣнія побуждала Андрея Петровича къ ознакомленію съ постановкою этого дѣла заграницей, и онъ въ каждое лѣто занимался въ заграничныхъ архивахъ; чаще другихъ онъ упоминалъ о французскихъ. Путешествуя, онъ побывалъ въ Западной Европѣ всюду, кромѣ Англіи и Пиринейскаго полуострова; какъ историка, Андрея Петровича влекли къ себѣ и Египетъ, и Палестина, и онъ о всемъ видѣнномъ прекрасно умѣлъ разсказывать, соединяя увлекательныя географическія описанія съ обстоятельнымъ историческимъ комментаріемъ. Не въ на-

турѣ Андрея Петровича было, путешествуя заграницей, не познакомиться поближе съ Россіей, и онъ, какъ писалъ уже М. Н. Правдинъ, побывалъ во многихъ мѣстахъ не только Европейской, но и Азіатской Россіи, чаще всего бывая однако на своей родинѣ, въ Олонецкой губерніи. Пріѣзжая въ Петрозаводскъ къ своимъ родственникамъ Л—мъ, А. П. гостилъ у нихъ обычно всего нѣсколько дней и потомъ отправлялся путешествовать на Кивачъ, на Бѣсовецъ, въ карельскую глушь, къ любимому имъ Бѣсову носу на пудожскомъ берегу Онега и т. д. При этомъ поѣздкамъ на лошади А. П. предпочиталъ хожденіе пѣшкомъ, какъ способъ менѣе стѣснительный и болѣе удобный для ближайшаго ознакомленія съ изучаемыми мѣстностями. Въ такихъ многолѣтнихъ странствованіяхъ по люднымъ мѣстамъ и по суземкамъ Олонецкаго края Андрей Петровичъ прекрасно изучилъ свою родину—Олонецкій край и далъ прекрасное, всестороннее описаніе его въ мелкихъ и крупныхъ статьяхъ, помѣщенныхъ имъ въ энциклопедическомъ словарѣ Брокгауза и Эфрона, полнѣе всего въ работѣ: «Олонецкая губернія». Сюда же нужно отнести его: «Докладъ объ Олонецкомъ краѣ и дополненіе къ докладу (Олон. губ. вѣдом. 1903 г., №№ 44 и 51). Не имѣя досуга выполнить задуманную имъ капитальную работу о сѣверныхъ монастыряхъ — колонизаторахъ, А. П. продолжалъ всю жизнь собирать необхсдимые для работы матеріалы, часть которыхъ, вмѣстѣ съ замѣтками этнографическаго содержанія, печаталъ въ «Олонец. губ. вѣдом.» и «Олонецкихъ сборникахъ», вып. III и IV-й, подъ редакціей И. И. Благовѣщенскаго. Среди замѣтокъ и документовъ встрѣчаются интересные и очень цѣнные, напр. замѣтка «Древнія (латинскія) надписи на колоколахъ» —памятникахъ торговыхъ сношеній Россіи съ Голландіей въ XVII вѣкѣ (Олон. сборн. III, 166), копія съ отысканнаго Андреемъ Петровичемъ собственноручнаго письма Петра Великаго къ начальнику Петровскихъ заводовъ Муравьеву о блаженномъ Θадеѣ и др. Кромѣ матеріаловъ и статей объ Олонецкомъ краѣ, А. П. напечаталъ курсъ лекцій по архивовѣдѣнію и рядъ замѣтокъ и статей въ «Вѣстникѣ археологіи и исторіи».

Какъ преподаватель по Археологическому институту и какъ вообще человѣкъ, Андрей Петровичъ, съ перваго знакомства моего съ нимъ и до послѣдняго посѣщенія его уже въ предсмертной болѣзни, въ сентябрѣ 1911 г., всегда былъ такимъ, какимъ охарактеризовали его М. Н. Правдинъ (Олон. недѣля, № 13) и В. Рудаковъ (Новое время, № 12934): глубоко вѣрующій, въ высшей степени добрый, до

застѣнчивости скромный, со всѣми любезный и обязательный, съ такими безупречно чистыми въ нравственномъ отношеніи и даже нѣсколько идеалистическими возрѣніями и взглядами на людей, на жизнь настоящую и прошлую... «Нашъ праведникъ», такъ назвалъ мнѣ Андрея Петровича одинъ его сослуживецъ по кадетскому корпусу. Насколько чутокъ былъ А. П. къ чужой нуждѣ, показываетъ, напр., тотъ фактъ, что, ежегодно посылая свои взносы въ пользу бѣдныхъ учащихся различныхъ учебныхъ заведеній, онъ, уже больной искренно жалѣлъ при мнѣ, что не могъ послать въ 1911 году въ Петрозаводское общество вспомоществованія дѣтямъ народныхъ учителей свой гонораръ за производство экзаменовъ въ военно-юридической академіи, что раньше обычно дѣлалъ. Думая о другихъ, Андрей Петровичъ забывалъ о себѣ, о своемъ завтрашнемъ днѣ, и неудивительно поэтому, что не оказалось средствъ на его погребеніе, и что необходимую сумму на это дали Археологическій институтъ и Кадетскій корпусъ.

Да, глубоко вѣрно сказалъ о почившемъ его землякъ В. Рудаковъ: «Андрей Петровичъ могъ оставить только самую наилучшую о себѣ память у всѣхъ, знавшихъ его, и послѣднимъ остается только пожалѣть о рано погибшей жизни столь полезнаго дѣятеля». Вѣчная память тебѣ, дорогой учитель!

Н. Ш.

АЛФАВИТЪ

къ списку лицъ правительственныхъ и общественныхъ учрежденій, помѣщенныхъ въ Памятной книжкѣ на 1912 г.

А.

	Стран.
Абаза Н. В.	34, 125
Абалишъ А. Ф.	65, 123
Абрамовъ С. В.	85
Абрамовъ В. К.	42
Абрамовъ Г. Д.	94
Абросимовъ М. А.	82
Аврамовъ В. П.	44, 59, 62, 69, 99
Аверинъ И. Ѳ.	42, 61
Аверкіевъ Е. Ѳ.	107
Авровъ В. свящ.	82
Авровъ Н. Ѳ. свящ.	113
Аврова А. В.	110
Августинъ іеромон.	119, 128
Аврамова А. Н.	70, 71
Аверкіевъ А. Д.	78
Аверкинъ П. С.	127
Авровъ І. Ѳ. діак.	82
Авровъ Н. С. свящ.	109
Авровъ Б. свящ.	112
Агапитовъ Н. Н.	84, 128
Агапитовъ С. Н.	126
Акимовъ П. М.	44, 56, 57, 58
Акимовъ И. Т.	72
Акулова В. Н.	74
Аккуратова Н. В.	73
Алексѣевъ М. Е.	49
Алабышевъ Ф. З.	49, 131
Альбумъ Е. Р.	71
Александровъ Н. И.	56
Александровъ А. А.	60
Алексѣевъ И. А.	78
Алексѣева Т. Ѳ.	74
Алексѣевъ И. И.	74
Александровъ А. А.	48
Альбинская К. А.	100
Алексѣевъ Н. В.	31
Алексѣевъ Н. Т.	37
Александровъ С. А.	35, 70, 134
Александрова З. А.	72
Альшевскій В. В.	56
Аляскритскій Г. И.	31
Алешинскій Е. В.	31, 130
Алексѣева Н. А.	84
Александръ іером.	98
Алпатова А. А.	120
Александринъ М. А.	126
Александринъ И. А.	133
Александровъ К. А.	132, 133
Алексѣевъ И. Е.	90
Алексѣевъ Ѳ. свящ.	115, 116
Александрова К. А.	126
Алюхинъ В. З.	94
Амозовъ В. М.	48
Амосовъ Е. К.	87
Амаликовъ И. Н.	57, 133
Амассійскій Г. В. свящ.	104, 105
Амассійская А. Г.	105
Амассійскій П. Ѳ. свящ.	109
Анисимовъ И. А.	46
Анкудиновъ А. П.	68, 70
Анкудиновъ В. Н.	70
Андрусевичъ В. Л.	51
Анкудиновъ В. А.	75
Андреевъ Г. А.	59
Аносовъ М. И.	52
Антоновъ А. В.	49
Антоновъ В. М.	67
Анашкинъ И. В.	49
Андроновъ П. В.	48
Андреева А. Ф.	127
Андреевъ А. Н.	127
Антоній іер.	98
Антищенко А. А.	31
Андроновъ А. В.	78
Андреева Е. П.	80
Андреева Е. Д.	79
Анухинъ В. И.	92
Андреевскій А. Л.	99
Антоній митр.	125
Антоновъ И. С.	127
Антроповъ Ф. И.	62

Анисимовъ Г. Ф. 37
Анисимовъ И. А. 135
Аристарова В. 107, 129
Аристарова К. 106
Артемьевъ П. А. 61
Артемьева Т. А. 85
Артемовъ В. Л. 80
Арнаутова Т. П. 103
Артемовъ М. П. 109, 132
Артемовъ А. П. 127
Армейскій А. А. 127
Аристаровъ М. Г. 39, 41, 51, 58, 61
Аристаровъ Я. Г. 41
Артемьевъ Г. Ѳ. 42
Арцимовичъ В. Ф. 60
Архангельскій Н. А. 65
Аристаровъ А. Г. 77
Архипова М. Е. 76, 130
Арсеньевъ Н. Н. 65. 66, 97, 127, 131
Афанасьевъ А. І. 84
Афонькинъ Н. Н. 110
Афанасьевъ М. Е. 104
Афанасьева М. 117
Афанасьева Е. А. 72
Афонькинъ И. В. 69
Афонькинъ И. Е. 36, 41, 61, 75, 120, 123, 124
Афонькинъ М. Е. 38, 41, 57, 58, 103, 120, 124
Афиногеновъ М. Г. 39
Ачкасовъ И. М. 34
Афанасьевъ Б. А. 30, 53

Б.

Бакаевъ-Нагибинъ 49
Баженовъ В. С. 39
Байковъ А. И. 37
Башмаченко М. А. 30
Базегскій Н. А. 33, 56, 58, 90, 98, 120, 122, 123, 124, 126, 128, 132, 134
Барсовъ Е. В. 33
Баклагинъ Ф. И. 61
Бараблина А. В. 75
Башмаковъ И. Л. 86
Башмаченковъ М. А. 35, 55, 126, 132
Бабинковъ Г. Г. 39
Барковъ В. И. 41, 130
Басовъ А. П. 41
Басовъ П. И. 42, 45, 46, 58, 88, 133
Барановскій И. В. 47
Барановъ П. П. 49
Барашинъ В. А. 50
Бардовскій Г. Ф. 57
Баранова В. А. 87
Барановскій К. П. 56
Баженовъ П. Ц. 59
Басаргина О. Н. 75
Баскоевъ П. И. 61
Баушева О. П. 80
Базегскій Н. П. 82
Базегская М. Н. 82
Базегская Н. П. 82
Барбаринскій І. Д. св. 113
Баталовъ П. И. 117
Баженова К. С. 77, 104
Баженовъ С. І. 104
Базановъ Ф. Н. 112
Базилевичъ Л. св. 109
Басаргинъ И. Е. 87
Баженовъ В. Н. 92
Баженова М. Н. 94
Баженовъ Н. І. св. 96
Бартеневъ И. И. 131
Бартенева А. Г. 131
Барышевъ М. Н. 126
Барсуковъ И. М. 127
Бачкоевъ М. Ф. 130
Бачкоевъ И. Я. 130
Бачкоевъ В. Я. 130
Бернацкій А. А. 58, 60, 121, 123
Березинъ И. И. 31
Бекешъ А. В. 37
Бекешъ Б. В. 41
Бекеневъ В. А. 43
Бейлинъ В. С. 43
Безбрязгловъ Н. И. 43
Бекешъ М. В. 50
Бекешъ В. С. 60
Березинъ П. П. 114
Безпальчевъ А. Ф. 31, 121
Бергеръ Е. А. 111
Березинъ В. Н. 85
Березина А. М. 88
Беренштейнъ И. 118
Бетхеръ Н. П. 40
Бережный Г. 60, 61
Битюговъ С. П. 82
Бисерова Е. 105
Бисеровъ В. А. 103
Бискупская М. В. 112
Битовъ И. Я. 131
Благовѣщенскій И. И. 30, 33, 57, 68, 77, 119, 120, 121, 123, 124, 125, 129

	Стран.
Благовѣщенскій А. Я. прот.	32, 33, 123
Блохинъ К. Д.	33, 42, 45, 56, 58, 69, 88, 134
Блохинъ С. Д.	45, 133
Блинниковъ Н. П.	42
Блиновъ Я. В.	73
Благовѣщенскій Д. діак.	78
Благовѣщенская С.	103
Благовѣщенская К. К.	105
Благовѣщенская О. К.	104
Благовѣщенскій І. І. св.	94
Благовѣщенская В. И.	118
Благовѣщенская А. Я.	119
Босковъ П. С.	30, 32, 121
Борисовъ М. П.	33, 69, 115, 116, 123, 134
Борисовъ Г. К.	33, 40, 68
Борзецовскій И. С.	34, 96, 121, 123, 124, 125, 127
Богдановичъ Е. А.	119
Болдыревъ Д. Н.	35, 126, 133
Богдановъ И. А.	37
Боронинъ Н. Ф.	37
Богдановъ С. В.	37
Богдановъ Н. М.	40
Богословскій І. А. прот.	40, 96, 124
Большеменниковъ Р. Л.	40
Богдановъ Н. С.	40
Борошневъ И. Я.	58
Боровская Е. Н.	48
Борошневъ С.	58
Борошневъ Ф.	58
Борошневъ К.	58
Богдановъ А. В.	44, 128
Бобылевъ Т. Ф.	47
Болотовъ И. Г.	47
Болотовъ Д. Г.	51
Богдановъ В. П.	50
Боровскій К. Ф.	48
Бочановскій И. М.	49
Богдановъ Д. С.	51, 58, 121, 123
Богословскій Ѳ. И.	51
Богдановъ И. А.	51
Борзенецъ И. И.	57, 122, 133
Боровскій А. І.	59
Боровскій К. О.	59
Богдановъ В. А.	66, 129
Боголюбовъ И. М.	67
Богословскій А. І. свящ.	72, 103
Бончъ-Осмоловская А. Г.	66, 72

	Стран.
Богдановъ А. С.	74
Болотковъ А. И.	76
Богдановъ С.	77
Богословскій Н. И. св.	79, 109, 131
Бодалевъ Н. А.	42
Большешальская Е. И.	114
Большешальскій Г. І. свящ.	81, 82, 112,
Богоявленскій Н. Ф. діак.	81
Богданова А. Д.	83
Богдановъ К. В.	83
Боголюбова Л. Ф.	83
Боголюбовъ И. М.	83
Богдановъ А. И.	84
Богданова В. И.	84
Боровская Е. П.	114
Борыгинъ А. С.	114
Боголѣповъ А. П.	98
Богоявленскій П. діак.	115
Богдановъ В. Ѳ.	116
Богословскій А. І. свящ.	103, 105
Богоявленская М. В.	105, 129
Богданова А. И.	85, 111
Богдановъ А. В.	111
Богданова	105
Боровскій К. І.	84
Богоявленскій В. Ѳ. св.	84, 85, 113, 114
Бодухинъ В. П.	84
Богословскій Н. Н.	86
Большешальская И. М.	87
Богдановъ С. И.	90
Богдановъ Ѳ. Д.	90
Богдановъ О. В.	90
Бомбинъ А. А.	91
Богдановъ Н. П.	92
Богданова О. Ф.	95
Богданова А. К.	112
Богословская В. И.	102
Богословскій К. И.	102
Богоявленская А. И.	117
Богдановичъ О. М.	120
Борошнева Д. Ф.	122
Богдановъ Я. И.	125
Болдырева А. В.	126, 132
Борисовъ М. П.	126
Борисовъ Н. А.	127
Бобринскій графъ А. А.	128
Борькинъ А. С.	131
Братинъ Я. И.	31, 133
Брилліантовъ Н. Ф.	31, 45
Бровковъ В. А.	36, 126

Стран.

Бржостовскій В. Л. 52
Бронзовъ І. С. св. 69, 102, 119, 125
Бряхкинъ И. И. 47
Братолюбовъ А. С. прот. 71, 96, 103
Бронзова А. В. 71
Бронзовъ П. И. 71
Бронзовъ А. С. 73
Бронзовъ А. И. св. 74, 105
Бредецъ Е. И. 74, 125
Бредецъ Н. Д. 82
Братолюбовъ Т. св. 82, 83, 113
Братолюбовъ А. М. св. 115
Братолюбовъ А. В. св. 116
Бронзовъ М. И. 103
Бронзова П. Г. 104
Бронзовъ В. П. 104
Бронзовъ И. И. 104
Братолюбовъ А. Н. 87
Брусенцевъ В. Н. 31
Брыковъ И. Е. 81
Братолюбовъ В. св. 126
Будрецкій С. М. 31, 118, 121, 122
Будзынскій Э. А. 34, 42, 59, 118
Булдаковъ А. М. 71
Булатовъ А. П. 94
Бурсинъ Е. М. 36, 38, 42, 62, 90, 91, 126
Бурьковъ В. И. 38
Бутковскій А. Г. 39
Бурцевъ А. К. 40, 66, 98
Буторинъ Н. С. 49
Бутовичъ В. Г. 133
Бутковскій С. А. 64
Бутковскій В. А. св. 73, 96, 104
Бутковскій П. А. 113
Бурсинъ И. А. 116
Букина Н. Г. 73
Бугнинъ А. Е. 81
Быкова Е. А. 76
Бычковъ А. А. 57
Бутрамовъ Н. С. 62
Бутвинъ И. А. 87
Бутвинъ П. П. 89
Буторинъ Т. Ф. 92
Буторинъ М. Т. 95
Бухта І. П. 32, 98
Буравовъ П. Н. 129
Бѣляевъ С. В. 34, 119, 120, 123, 125
Бѣлковъ К. Т. 36, 125
Бѣлонинъ В. Я. 36, 45, 126
Бѣляевъ П. С. 36, 42, 46, 135
Бѣлокуровъ И. А. 130
Бѣлоусова А. М. 88

Стран.

Бѣлоусовъ П. Н. 45
Бѣляевъ Н. М. 44, 129
Бѣлоусовъ Н. К. 68
Бѣлоусовъ П. В. 74
Бѣляевъ В. Г. 75, 130
Бѣляевъ Н. В. 81
Бѣляевъ Ѳ. И. 89
Бѣлоусовъ А. Н. 83
Бѣлоусовъ П. А. 84
Бѣляевъ І. В. св. 90, 116
Бѣлавинъ С. Г. 116
Бѣловинъ М. И. 47
Бѣляевъ Н. И. свящ. 108
Бѣляева А. Г. 89
Бѣловъ Н. Я. 33, 92, 117
Бѣляева Е. И. 93
Бѣляевъ О. Г. св. 93
Бѣляева О. И. 73
Бѣлоглазовъ П. А. 95
Бѣляевъ Н. св. 80, 110
Бѣляевъ Ѳ. св. 118
Бѣляева Е. Ѳ. 118
Бѣлкинъ И. Т. 118
Бѣляевъ Б. Н. 79
Бѣляева А. 118
Бѣлиловскій К. А. 119
Бѣлозеровъ Н. П. 127
Быстржинскій М. А. 60
Бѣлковъ К. Т. 72

В.

Ванинъ Н. П. 34
Валуевъ А. М. 63
Вальта Р. И. 30
Васильевъ И. И. 31
Васильевъ М. А. 123
Васильевъ В. Я. 31
Васильковъ А. И. 41, 58, 77, 126
Ваталинъ І. И. 61
Вальячный Я. Н. 44
Валлеръ А. М. 44
Вальтеръ А. Н. 48
Вальтеръ А. А. 48
Васильевъ А. Я. 37
Васильевъ В. И. 48
Васильевъ И. 49
Вальтеръ Н. А. 49
Варламовъ П. А. 50
Варсбергъ И. Я. 59
Варфоломѣевъ А. П. 52
Варфоломеевъ Н. В. 44
Вавилинъ И. А. 59

	Стран.
Васильевъ К. Н.	59
Вальчевскій В. І.	64
Васильевъ А. К.	64
Варфоломѣевъ А. П.	65
Васильевъ А. Н.	68
Васильевъ А. А.	69, 75, 107, 130
Васильевъ А. А.	80
Васильевъ	62
Вакурина Н. Ф.	84
Васильева Л. А.	81
Васильева В. А.	82
Васильевскій В. св.	82
Васильевскій М. И. свящ.	84, 97
Вагеръ А. О.	86
Варначева А. В.	86
Васильевъ С. В.	91
Васильева П. В.	91
Васинъ П. А.	91, 126
Вальтеръ М. Э.	92, 135
Васильевъ Д. Я.	122
Василій игум.	98
Варвара игум.	98, 114
Варфоломѣева А. В.	105
Васильева М. В.	106
Васюковъ Е. В.	107
Вахроевъ А. В.	107
Васильевъ А. Я.	108
Васильевская А. Е.	109
Вахрушевъ П. В.	112
Васильевская Л. В.	112
Варнава еписк. 95, 98, 116. 120, 124,	128
Васькина П. В.	117
Вантрусовъ П	117
Васильевскій А.	117
Вальтеръ К. К.	120
Васильева К.	125
Васильевъ Н. Н.	126
Василькова Н. А.	77
Вахроевъ Д. И.	126
Васильевскій А. Г.	127
Варшаковъ В. Е.	127
Варзугинъ Н. П.	127
Валуевъ А. М.	58, 132
Васильевская Е. Г.	127
Введенскій А. И. 39, 40, 55, 66, 68, 98, 119, 120, 122,	123
Введенская Е. А.	121
Вдовкинъ А. В.	57
Вдовкинъ В. И.	65
Вдовинъ М. И.	114
Веледѣевъ А. М.	61

	Стран.
Вервицiотти З. А.	66, 67, 121, 127
Веберъ К. К.	33, 39
Верзневъ В. В.	38, 127
Венустовъ І. В. св.	42, 102, 126, 127
Веселовскій А. А.	47
Верхуткинъ В. П.	47
Веселовскій А. Н.	48
Веселовскій И. А.	49
Веселовскій А. Н.	48
Веселовскій З. П.	51
Верховскій П. М.	52, 134
Веретенниковъ Н. А.	55, 58, 80, 132, 133
Вершко Н. А.	66
Велеславовъ И. П.	61. 132
Вешъ Я. М.	65
Вешкельскій П. Т.	61
Вешкельскій І. діак.	78
Веселовскій П. А. св.	79
Вереникинъ К. А.	92
Вереникина А. А.	90
Верещагинъ Д.	103
Вешкельская М. В.	110
Веселовская П. П.	108
Веселовская Е. А.	112
Веселовская Ѳ.	115
Витовтовъ И. Л.	31
Виноградовъ Д. П.	34
Виноградовъ П. Т.	34
Виноградовъ И. Д.	61
Вишняковъ С. В.	40
Виноградовъ И. М.	41
Виноградовъ К. Ф.	63
Вифлеемскій І. Ѳ. св.	74, 96, 104, 105
Вифлеемскій Х. свящ.	115, 116
Виноградовъ Д. прот.	114
Виноградова М. Е.	103
Вифлеемская П. И.	106
Вифлеемская М.	105
Виницкій А. Ф.	132, 133
Власовъ В. К.	46, 95
Власковъ А. Г.	51
Владимировъ Л. Л.	55, 64
Владимиръ митроп.	125
Власовъ И. Г.	105
Войткевичъ В. Ц.	57, 121
Влошекъ Т. А.	43
Волковичъ С. И.	31, 130
Вороновъ А. П.	34, 71
Воскресенскій Л. Н.	36
Воскресенскій В. Н.	38

	Стран.
Воронковъ С. В.	39
Вороновъ Т. Л.	55
Вороновъ Т. Р.	41, 61
Водопьяновъ И. Г.	41, 121
Воробьевъ И. В.	45
Вороновъ В. В.	47
Вороновъ Я. В.	134
Воронковъ А. В.	47
Волковъ Н. А.	51
Вороновъ А. П.	56
Волковъ Б. Д.	39
Волковъ С. П.	60
Воробьевъ В. Н.	65
Волковичъ И. Л.	68, 70, 96, 121, 123, 124, 125 128,
Волковичъ Н. В.	121
Воздвиженскій В. В.	67
Вострякова А. Н.	72
Востряковъ А. Н.	39
Волокославская А. В.	73
Волокославская А. В.	73, 125
Волейко В. Ф.	59
Воробьевъ И. Н.	80
Волкова М. Н.	75
Волховъ М. М.	76
Воздвиженскій І. І. св.	77, 78
Волокославскій А. І.	96, 112
Волокославскій К. І. св.	83, 111, 112
Воздвиженскій М. И. св.	70
Воскресенская А. В.	82
Воскресенская А. В.	82
Воронковъ Т. М.	83
Вороновъ В. Ф.	84
Вороновъ Я. Г.	85
Воробьева А. П.	85
Воробьева А. И.	86
Воробьевъ І. І. св.	86, 90, 91, 116
Волокославскій П. І. св.	88, 89
Воронкова А. В.	88
Вознесенская А. И.	89
Вотчинскій Е. Е. св.	89
Волокославскій А. І. св.	81
Волокославскій А. діак.	91
Воронинъ М. К.	90
Волокославскій И. И.	92, 127
Вознесенскій В. Г.	40
Вознесенскій І. В. св.	92, 96, 117, 125, 127
Вороновъ М. І. св.	94
Воронова А. М.	94
Востряковъ А. Н.	99
Волокославскій В. І. св.	82, 83

	Стран.
Воздвиженскій М. И.	70, 102
Воздвиженская О. И.	108
Воскресенскій І. А. св.	109
Воскресенская М. А.	115
Воскресенская А. И.	117
Волкова М.	117
Волкова Е.	118
Вороновъ И. М.	118
Воскресенскій А. П. св.	124
Воденниковъ А. Д.	124
Враговъ А. В.	86
Вріенна игум.	98
Вуколинъ К. И.	129
Выржиковскій А. Н.	52
Выржутовичъ И. Д.	64
Выставкинъ В. М.	79
Вѣщезерова А. В.	47
Вѣщезеровъ А. Н.	53
Вѣщезерова М. И.	89
Вяземская Е. А. княгиня	119
Вярневъ И. И.	78

Г.

	Стран.
Галченко А. М.	121
Галченко А. П.	33, 62, 67, 121, 122
Гарязинъ А. Л.	34, 119
Гауптъ Б. С.	36
Галашкинъ А. А.	38
Гайдинъ И. С.	43, 62, 95
Гагманъ А. К.	43
Гагманъ З. К.	43
Гаакъ Ю. К.	43
Галіевскій Б. А.	52
Ганъ Н. А.	60
Гаревскій И. И.	89
Гауптъ Н. С.	60
Галаховъ Р. В.	60, 121
Гавриловъ В. В.	62
Гавриловъ Е. В.	75
Габуковъ М. М. св.	92, 95
Габучевъ Я. Б.	107
Габуковъ Д. С.	131
Гарлоевъ И. Н.	127
Герасимовъ В. П.	30
Гендриковъ В. С.	32
Геннигесъ Н. Ф.	64
Георгіевскій А. Е.	33
Герчинъ М. И.	42
Германовъ П. А.	51
Гекъ И. А.	51

	Стран.
Герасимовъ А. К.	59
Герасимовъ Г. А	60
Георгіевскій В. А. свящ.	71, 104
Георгіевскій А. Д.	71
Георгіевская А. Н.	81
Георгіевскій А. А.	81
Геттоевъ М. С.	93
Германъ іером.	98
Гершановичъ Л. Г.	60
Гейльборнъ Э. Д.	132
Гинтеръ З. И.	52
Гиляровскій С. А.	56
Гилюковъ С. Ф.	74
Глотовъ А. Л.	82
Глазачевъ П. св.	90, 96
Глубоковскій В. П. свящ.	113
Гнутовъ А. И.	52
Головинъ В. А.	31
Голенищевъ Н. С.	45
Головинъ Ф. Я.	108
Головановъ В. М.	38, 41, 61
Горбунцовъ В. Ф.	42
Горловъ Ф. М.	43, 95, 117, 127, 135
Горючкинъ А. М.	43
Горинъ В. А.	43
Горинъ Н. К.	45, 126
Горевъ И. Ф.	46
Голынскій П. К.	56, 58
Горшъ А. Г.	59
Голубевъ Н. А.	59
Готшалкъ В.	60
Гордининъ И. М.	64
Голдобинъ А. П.	65
Гостинчикова Н. М.	70, 128, 129
Горскій Е. А.	83
Голубева Е. Н.	78
Гомулинъ В. М.	100
Голубева Е. А.	85
Голубкова Е. И.	85
Говердовскій К. И.	91
Гомыринъ Т. В.	91
Гордѣевъ И. П.	104
Гордѣева А. К.	104
Горюнова О. П.	111
Горбунцовъ С. А.	113
Гоголевъ В. П.	127
Горлова Е. Ѳ.	135
Гордѣева Н. И.	76, 130
Грабаускъ И. А.	41
Грязевъ Н. Д.	27, 30, 57, 58, 97, 121, 122, 123, 125, 130

	Стран.
Громовъ В. И.	31
Громовъ В. І. прот.	32, 69, 96, 123
фонъ-Грумбковъ В. В.	36, 56
фонъ-Грумбковъ Л. В.	34
Грошниковъ С. А.	38
Громовъ И. А.	41, 61, 77
Григорьевъ И. Ф.	43
Григоричевъ В. М.	43
Григорьевъ М. М.	44, 98
Графовъ П. А.	47
Грепачевская О. В.	121
Грепачевскій А. Н.	51, 52
Грачевъ П. А.	52
Грессеровъ А. П.	57, 151
Гринъ А. Л.	58, 123
Гриневичъ И. И.	59, 81
Григоровъ А. И.	62
Грунтова Е. Н.	67, 132
Григорьевъ П. Г.	68
Громовъ В. В. свящ.	68, 106, 108, 109
Громцовъ М. В. свящ.	70, 98
Григорьевъ И. П.	70, 128, 129
Григорьева М. А.	70
Григорьевъ А.	76
Гренькова М.	78
Громовъ И. А.	77
Громовъ П. І. свящ.	79
Громъ И. Д.	80
Громовъ В. І. прот.	32, 76, 93, 126
Громовъ С. І. прот.	80, 96, 111
Громова З.	106
Григорьевъ И. Г. свящ.	82
Гриневецкая Е. И.	83
Громцовъ П. В.	86
Грандовъ М. Ф. свящ.	89, 114
Громцовъ В. І. свящ.	90
Громцовъ А. В. свящ.	91, 115, 116
Гробова А. В.	94
Гробовъ В. Д.	93
Григорьевъ Г. П.	93
Громовъ Н. П.	98, 99
Громовъ А. В. свящ.	103
Громовъ С. И.	105
Грѣшанова М. М.	104
Громовъ Г. П.	99
Грандовъ В. Ѳ. свящ.	107
Громовъ В. П.	107
Громовъ А. І. свящ.	108, 110
Григорьевъ В. Д.	110
Громова Е. А.	110
Гришинъ М. И.	110

Стран.

Громовъ Ф. П. свящ. 111
Громова А. П. 116
Грошниковъ Л. А. 117
Громовъ П. 117
Грассъ І. ксендзъ 118
Григорьева Е. В 120
Григорьевъ С. И. 121
Гуслицеръ Н. И. 31, 133
Гусевъ И. Г. 42
Гурьева М. Н. 100
Гурьевъ В. А. 48
Гусихинъ В. Ф. 70
Гурьевъ П. І. свящ. 75
Гумилевъ Г. І. свящ. 75, 105, 106
Губинскій К. Н. 84
Гурьевъ В. Т. 93
Гурьевъ Н. Т. 94
Гурьевъ І. М. свящ. 104
Гудковъ А. 109
Гумилевъ Н. свящ. 127

Д.

Даненфельдъ К. М. 31
Данилихинъ А. И. 36, 44, 128
Даманскій В. І. свящ. 72, 79, 127
Даниліевъ И. Н. 130
Даниловъ М. 76
Даманскій А. І. свящ. 78, 81, 97, 108, 110, 127, 130
Даманскій А. И. діак. 85
Данилова А. Д. 81
Даниловъ И. Т. 115
Давыдовъ Н. И. 116
Дворжицкая С. Н. 106
Денисовъ А. Г. 85
Денисовъ М. Я. 41, 61, 130
Дергаевъ А. А. 61
Деревягинъ Я. В. 42
Деньгубовъ Г. Г. 51
Деминъ П. В. 59, 114, 124, 134
Демидовъ Н. Е. 73
Демидовъ М. Г. 75
Демидовъ Н. Г. 76
Деккіевъ Е. И. 130
Демидовъ И. К. 89
Деминъ П. Ф. 132
Дзѣдзюль С. І. 57
Дзѣдзюль Е. О. 133
Дзѣдзюль Е. К. 133
Дикинъ А. Е. 44, 64, 132

Стран.

Дикинъ В. Е. 45, 126, 133
Дикаревскій Н. І. свящ. 74
Дикаревскій І. П. свящ. 82
Дикаревскій С. Г. свящ. 84, 89
Дикаревскій Н. Я. свящ. 104, 105
Дикаревскій В. Я. 108
Діановъ В. С. 35, 95, 127
Діевъ М. И. 35, 46, 127
Діевъ П. Е. 46
Діевъ Г. А. 46
Длужневскій И. Л. 59, 71, 129
Дмитріевъ К. И. 33, 44, 68, 125, 128
Дмитріевъ М. А. 52
Дмитріевъ Л. Н. 78
Дмитріева А. А. 81
Дмитріева К. Н. 78
Дмитріевъ П. М. 109
Дмитріевъ П. В. св. 66, 67, 100, 119, 120
Доленговскій М. И. 37
Дойковъ А. А. 42, 64, 83, 97, 127, 134
Домбровскій Э. А. 42, 56, 59, 69, 87, 133
Добрынинъ А. Е. 48
Добровольскій П. А. 52
Долинскій С. А. 59, 129
Добужинскій В. О. 60
Добрынинъ Е. Ф. 64, 85, 133
Добрынская Л. А. 87
Дорошинъ Н. И. 75
Дорфманъ Е. С. 133
Дорфманъ Г. І. 133
Докучаевъ А. В. 86
Дойковъ П. М. 87
Дойкова А. Н. 85
Дойковъ В. М. 84, 87, 113
Долиновъ В. К. 92
Долиновъ Н. К. 92
Долиновъ М. Н. 92
Долинова Т. К. 105
Добронравова К. В. 109
Добромысловъ Н. Г. свящ. 112
Добрынинъ Л. свящ. 113
Дорофанкинъ А. Д. 126
Донская М. М. 110
Донской М. И. 127
Дорошина Е. 106
Дробенко П. А. 38
Дроздовъ И. К. 39, 126, 132, 133
Дружининъ В. А. 88
Драницына Л. А. 47

	Стран.
Другова К. Г.	95
Дроздинъ І. І. свящ.	71
Дроздина В. И.	104
Дроздинъ І. Н. свящ.	93, 95, 124, 125
Дубровскій К. В.	53
Дудуевъ Ѳ. В.	130
Дудуевъ Я. В.	76, 130
Дубровскій М. свящ.	109
Дубровская С. М.	109
Душечкинъ И. Н.	112
Дьяковскій Я. И.	37
Дьяконовъ М. В.	41
Дьяконовъ М. И.	44, 71, 129
Дьяконовъ К. В.	52
Дьяконовъ В. М.	82
Дьяконовъ С. Д.	133
Дьячковъ А. С.	85
Дьячковъ С. И.	85
Дьячковъ І. Г. діак.	87, 114
Дьякова О. Д.	112
Дьячковъ П. А.	113
Дьячковъ М. К.	85
Дьячкова К. А.	106

Е.

Евтихіевъ А. В.	33, 68, 125, 129
Евсѣева В. В.	73
Евгеній игум.	76, 98, 106, 124
Евсѣвій іером.	99
Евтихія игум.	98
Евгенія монах.	98
Евфросинія монах.	98
Евсѣевъ М. Ѳ.	108
Евгеній еписк.	124
Егоровъ А. И.	30
Егоровъ П. М.	41
Егоровъ Л. Н.	52
Егоровъ А. Н.	52
Егоровъ Е. И.	64
Егоровъ И. А.	65
Егоровъ И. М.	105
Егорова О. Е.	117
Еживъ Д. С.	102
Елизаровъ Н. В.	31, 123
Елпидинскій Я. С.	33, 98
Елпидинскій А. Я.	79
Елпидинскій С. С.	76, 108, 109
Елфимовъ Г. И.	88
Елинъ И. К.	90, 126
Елпидинскій А. діак.	79, 110
Елисѣева П. А.	126
Елена игум.	125
Елагинъ А. А.	127
Еноховъ Н. И.	88
Енохова А. П.	88
Енальская К.	104
Енальская А. Е.	105
Еноховъ П. І. свящ.	71, 129
Ершовъ В. М.	41, 125
Ершовъ И. В.	41, 109
Ереминъ А. И.	42
Ерофеевъ В. И.	72
Ерошкинъ Г. П.	72
Ерошкинъ В. Я.	51
Ершова М. И.	82
Ермолина Е. В.	82
Ермаковъ И. М.	90, 91
Ерофѣевъ А. А.	94
Ермолина А. Е.	115
Ерлыковъ А. А.	132
Ерохинъ И. П.	115
Ефимовъ И. Е.	32, 78, 109
Ефимовъ Ф. В.	37
Ефремовъ П. А.	43
Ефимовъ С. В.	51, 53
Ефимовъ-Романовъ М. В	74
Ефремова А. Л.	75
Ефимовъ С. И.	93
Ефремова А. Н.	105
Ефимовъ Е. И.	124

Ж.

Жванъ Л. К.	60
Желтотрубовъ В. К.	31
Жеребенковъ А. Ф.	129
Жидкова К. А.	89
Животковскій З. І.	43
Жилинъ П. Н.	51
Журавлевъ Ф. М.	75, 125
Жуковъ В. Е.	78
Жуковъ Л. Н.	86
Жуковъ Н. П.	88
Журавлева А. М.	116

З.

Забивкинъ И. И.	111
Заозерскій В. И.	31
Захарьевъ И. В.	34, 74, 72, 119
Заводовскій А. А.	40
Зайцевъ А. Ф.	44
Зайцевъ В. Н.	80
Завалишинъ А. К.	47

	Стран.
Залевскій Л. Я.	52
Заводовскій В. А.	70, 129
Заводовскій И. М.	71
Закаменный В. Н.	74, 125
Закаменная А К.	74
Захарьевъ И. В.	72, 74
Захарьевъ П. В.	74
Захарова Е. Е.	78
Захаровъ Ф. О.	80
Закатовъ А. Я.	128
Заморковъ Н. Д.	83
Захарьинъ М. Н.	83
Зайковъ Е. И.	83
Зайковъ В. С.	86
Заводовская Е. Ѳ.	88
Захаровъ А. В.	89, 113, 127
Заводовскій П. свящ.	90, 117
Захарьевъ Ф. П.	93, 119
Захарьева М. Н.	94, 118
Заводовская Е. М.	103
Зайцевъ Д. В.	111
Зайцева А. И.	111
Зарубинъ Я. Е.	114
Зарубинъ И. А.	115
Заводниковъ А.	119
Закашляевъ А. А.	122
Закаменная М. М.	129
Звозковъ И. А.	127
Звѣроловлевъ М. Ѳ.	30, 102
Звѣроловлева С. К.	74
Звѣроловлевъ А. К. св.	74
Звѣревъ Н. М	39
Звѣроловлевъ В. свящ.	116
Звѣроловлева Л. И.	82
Звѣроловлевъ А. свящ.	82
Звягинъ А. Ѳ.	86
Звѣроловлевъ А. А.	87
Звѣроловлева О. А.	87
Звѣроловлевъ Н. свящ.	92
Звѣроловлевъ П. А.	96
Звѣроловлевъ Е. І. прот.	80, 96, 110
Звѣроловлевъ Н. Е. св.	100, 124, 125
Звѣроловлева К.	103
Звѣроловлева Т. А.	108
Звѣроловлевъ В. А.	111
Звѣзда Н. И.	41
Звѣздочкинъ И. С.	130
Зейнъ Ф. А.	125
Зейнъ С И.	125
Зейслеръ К. Ю.	33
Зенкова А. М.	83
Зеновъ И. А.	126
Зиновьевъ В. К.	47
Зиновьевъ А. В.	48
Зиновьева Л. Ѳ.	110
Знаменская Е. А.	95
Зотиковъ И. И.	45, 46, 133
Зотиковъ Д. Е.	77
Зотиковъ Н. В.	90
Зотикова М. В	107
Зоринъ І. свящ.	73
Зуевъ Н. В.	81
Зуевъ В. А.	113
Зыковъ И. М.	68, 70, 128
Зіадынь Ф. Ф.	41

И.

Ивановъ В. И.	30
Ивановъ П. В.	31
Ивановъ М. П.	32
Ивановскій В. В.	34
Ивановъ Ф. Я. 37. 69, 104, 119, 122, 123, 125	
Ивановъ А. И.	37
Ивановъ П. Ѳ.	37
Ивановъ С. И.	37
Ивановъ М. И.	41
Иванищевъ Д. Ф.	41, 108
Ивойловъ П. И.	42, 82
Ивановъ В П.	44. 59. 126
Иванова Л. В.	47
Ивановъ Л. И.	48
Ивановскій А. Н.	48
Ивановъ В. В.	50
Ивановъ Н. В.	50
Ивановъ М. И.	50
Ивановъ Г. Г.	52
Ивонинъ А. И.	52
Ивановъ В. Г.	54, 122, 126, 134
Ивановъ А. А.	57, 130
Ивановъ К. П.	59
Ивановъ Г. Л.	60
Иванихинъ Я. Д.	60
Иванищевъ Д. Ф.	61
Ивуковъ Р. О.	62
Ивановъ П. В.	64
Ивановъ Н. П.	64
Ивановъ Н. К.	65
Иванова О. И.	67
Ивановъ М. А.	71, 128
Ивановъ П. И.	61
Иванова О. П.	74

	Стран.
Иванова А. К.	72, 73
Ивановъ М. И.	74
Ивановъ А. А.	72
Иванова М. Г.	80
Иванова З. В.	75
Ивановскій Н. М. свящ.	76, 107
Ивановъ С. В.	77
Ивановъ Н. И.	92
Ивинскій А. свящ.	117
Ивановская В. И.	100
Ивановъ Ф. И.	78
Ивановъ Н. Т.	79
Иванова А. П.	80
Ивановская К. А.	82
Ивановскій А. И.	90
Иванова Е. М.	90
Иванова Е	110
Ивановскій І. свящ	95
Ивановъ А. П.	95
Ивановская О.	104
Ивановскій А. Н. свящ.	107
Ивановскій М. Н.	107
Иванова О. В.	108
Ивановскій І. А. свящ.	108
Ивановскій Н. Н. діак.	109, 110
Ивинская А. М.	109
Иванова Н. В.	111
Ивановская А. И.	114
Ивановъ М. Е.	116
Ивановскій А. И.	126
Ивойловъ А. П.	127
Ивановъ К. М.	130
Игольницынъ В. свящ.	114
Игенбергъ П. И.	64
Игольницынъ В. А. свящ.	86
Извольскій П. П.	125
Игнашевъ А. В.	128
Игнашева В. И.	109
Иконниковъ І. Н.	83
Ильинская А. П.	100
Ильинскій А. В.	100
Ильинская А. А.	72
Ильинскій П. П. свящ.	76, 77
Ильинскій А. діак.	72
Ильинская А. И.	77
Ильинскій Д. діак.	83
Ильинскій В. С. свящ.	84, 116
Ильинскій С. І. свящ.	84, 96
Ильинская М. А.	87
Ильинская М. С.	87
Ильинскій Θ. свящ.	113

	Стран
Ильинскій В. М. свящ.	91. 96
Ильинская М. А.	87
Ильинскій М. П. св. 32, 102, 126, 133	
Ильинскій І. І. свящ.	97, 112, 125
Ильинская В. М.	113
Ильинскій С. свящ.	114
Ильинская М. Ф.	114
Ильинъ А. Θ.	115
Ильинская Н. А.	116
Ильинскій А. Н. свящ.	116
Ильинскій В. Н.	124
Ильинъ В. Г.	126
Ильинская М. И.	126
Иноземцевъ В. И.	59, 61, 77
Инюшинъ Ф. И.	68
Ипатовъ А. Д.	126
Ипатовъ В. Я.	46
Ипатовъ П. Д.	62
Иссерсонъ М. Д.	39, 40, 121
Исаковъ Н. П.	75
Ісаія іером.	98
Исполатова Х. И.	105
Исполатова Е. И.	107
Исполатовъ Ф. Н.	111
Исполатовъ І. Н. свящ.	111
Исполатова Е. Н.	111
Исполатова М. Н.	112
Исполатова К. И.	116
Иткинъ П. А. 32, 34, 38, 42, 58, 61, 64, 72, 79, 103, 107, 119, 127, 131, 133	
Иткина М. Г.	127
Ишанинъ А. А.	127

І.

Іевлевъ Е. А.	43, 127
Іевлевъ М. В.	127
Іорданская Л. А.	76, 130
Іокъ Л. Ф.	86
Іогансонъ М. П.	87
Іона іером.	98
Іоаннъ іером.	98, 124
Іюдинъ А. И.	42
Іюдинъ А. Т.	45

К.

Каверзневъ Н. Н.	52
Капустинъ А. Н.	88
Кантеръ И. М.	31, 43, 83, 99, 133

	Стран.
Кацеблинъ П. И.	32
Казанскій К. И.	33, 44
Карповъ М. М.	38, 126
Канашевъ В. А.	38, 42, 61
Калитовичъ С. М.	40
Карчевскій Л. Г.	36; 42, 56, 58, 59, 69, 115, 126, 134
Калиновскій В. А.	56
Калитинъ Ф. К.	42, 91, 126
Казанскій Н. А.	43, 133
Катайковъ Д. М.	42, 91, 126
Карась М. И.	43. 94
Кираеь А. В.	93
Калининъ А. В.	44
Катунъ Д. И.	44
Карповъ Ф. М.	47
Кадановъ И. П.	49
Кадановъ П. Л.	48
Карповъ А. Ф.	48
Калмыковъ Н. Ф.	48
Каплинъ И. И.	60
Капусткинъ П. М.	51
Казина Н. П.	131
Казинъ Н. В.	64. 131
Карельскій П. Х.	57
Капусткинъ Н. Г.	62
Карповъ Г. П.	64
Карелли П. И.	65, 66
Кангуръ-Веберъ Ѳ. Я.	65
Калитовичъ Н. М.	66
Каменецкій Г. А.	66
Кашинцевъ А. В.	67, 80
Кацеблинъ И. И.	68
Касьяновъ И. И.	71
Кардуковъ К. Н.	72
Каменева Н. И.	74
Казанскій И. П.	133
Калинина М. А.	72
Калининъ И. И.	75
Каргопольцевъ М. С. свящ.	75, 96
Каменевъ К. И.	78, 130
Калингъ Л. И.	77
Карзинъ А. С.	78
Казанскій М. И. свящ.	86, 111
Карпова А. М.	93
Казанская З.	106
Казанская О. М.	91
Казанская Е. П.	84
Казанскій І. М. свящ.	85
Карнашина Е. И.	88
Казанская М. А.	88
Карнашина А. Д.	89
Кадулинъ Ѳ. Г.	90
Кадулина З. Н.	91
Карзинъ П. С.	91
Казанская Т. И.	91, 112
Калыгинъ А. С.	112
Казанскій А.	114, 115
Казанскій В. М.	115
Кацъ Р. Г.	118, 121, 122
Каминеръ Л. М.	119
Карлукова О. Н.	120
Каменева А. М.	127
Казанскій Ѳ. И.	128
Квашнинъ Л. П.	51
Кенорѣцкій В. И.	39, 78, 121, 122, 123, 125, 127, 128
Кербицкій В. К.	51, 52
Кименталь Н. Ф.	35, 45, 64, 127, 133
Кименталь С. Ф.	34, 65, 91
Кишкинъ М. П.	42, 61
Китаевъ Н. С.	44
Кирьяновъ П. Г.	44
Кищенко И. А.	59
Кириковъ А. Ф.	66
Кикина Ю. И.	67
Кирсановъ В. А.	69, 78, 97, 130, 131
Кирикова А. Ф.	70
Кипрушкинъ И. Т.	71, 73, 120
Кипрушкинъ А. Т.	69, 129
Кирьяновъ М. М.	73, 120, 129
Киккіевъ В. К.	74
Кипріановъ Н. И. свящ.	90, 91, 115
Кипрѣева С. А.	88
Кипрѣевъ А. свящ.	89, 114
Кипрѣева К. Н.	110
Кириковъ В. Д.	93
Кириллинъ Ф. К.	94
Кирьяновъ Н. М.	129
Кирьяновъ Ѳ. А.	103
Кипрушкина М. В.	104, 129
Киселевъ В. А.	115
Кирилловъ М. Ф.	116
Кириллинъ П.	117
Кипрушкина Е. И.	121
Кіуйскій М. Л.	48
Клементьевъ Н. Ф.	42, 55, 60, 83, 126, 132, 133
Клепиковъ И. И.	45, 89
Клубышевъ А. П.	46, 135
Клодницкій Э. Б.	57
Кларе І. К.	133

	Стран.
Климовъ Н. А.	72
Климова А. Г.	72
Клоковскій И. И.	56
Клоковскій Ф. И.	84
Клементьева А. В.	126
Коневаловъ Я. Г.	46, 135
Козловъ І. С. свящ.	97, 124
Ковалевъ М. Я.	57
Корчагинъ П. Ф.	30
Коноваленковъ В. В.	31
Кононовъ Х. Г.	32, 44, 70
Корнышевъ М. И.	32
Кожевниковъ А. Ф.	33, 34, 128
Коляскиковъ А. Я.	34
Коляскиковъ А. А.	35
Коростинъ А. А.	35, 86
Коростинъ В. П.	94
Корниловъ П. В.	62
Корнышевъ И. И.	36, 41, 76, 79, 109, 119, 124
Котовъ Г. Ф.	50
Коковиновъ Г. И.	36, 42
Кокуновъ И. С.	127
Космозерскій Н. Н.	38
Коровушкинъ П. Е.	37
Косенковъ А. Е.	39
Копосовъ Ф. А.	39, 126
Королевъ А. В.	41
Кокушинъ А. И.	41
Коскіевъ Е. В.	43
Кокоевъ Е. В.	46
Корнышевъ Е. П.	47
Копѣйкинъ А. В.	47
Коляскинъ И. М.	47
Костинъ М. Е.	48
Копѣйкинъ К. М.	49
Королевъ М. И.	48
Ковицкій П. М.	49
Копаневъ П. И.	55, 59, 86, 113
Корвачевъ П. І.	48
Кошкинъ Н. П.	52
Кошутинъ П. Н.	47
Корольковъ С. А.	59
Корольковъ А. А.	66
Комно А. А.	66
Корсаковъ А. А.	66, 67
Кокушинъ Н. М.	70
Кобринъ В. В.	131
Кобринъ А. В.	131
Камаръ-Гатская М. С.	72
Комаровская И. М.	73, 125

	Стран.
Коршунова П. А.	74
Костина М. К.	74
Копосовъ Г. И.	74, 125
Корнѣева Е Н.	110
Коршуновъ И. И.	75
Колесовъ С. Е.	130
Колесовъ В. С.	130
Королевъ К И.	75
Королевъ В. И.	75, 130
Кондрашева К. М.	76
Корнѣевъ Г. Н.	80
Корнѣева В. Н.	80
Кошелева О. Ф.	81
Кокешко С. В.	82
Корнѣева А. Н.	82
Коршуновъ Н. А.	45
Кобылинъ свящ.	86
Кобылинъ П. М. свящ.	83
Коржавинъ П. Ф.	51
Корхоненъ А. Г.	80
Кожинъ А. І.	84, 113
Кобылинъ Д. И.	85
Кореховъ И. К.	86
Котовъ В. И.	59
Котцовъ А. Д.	88
Кореневъ Н. И.	88
Корзинъ П. С.	94
Козлова А. И.	89
Колпаковъ Г. П.	89
Копѣйкинъ А. Д.	134
Кораблевъ А. С.	124
Кораблевъ И. Н.	90
Кофыринъ Н. В.	90, 126
Кофырина К. В.	90, 126
Колинъ Я. Г.	91
Колотихинъ С. Н.	91
Комаровскій М. А.	93
Коровинъ А. Н.	93
Конопко О. А.	93
Конопко М. Н.	110
Комаровская Е. М.	93
Копосова М. И.	104
Копырева Е. Г.	100
Кононовъ В. С.	102
Костина А. И.	105
Коренной П.	105
Косенкова А. Н.	104
Коршунова О. А.	106
Коневаловъ А. Ф.	104
Коневаловъ Я. Г.	46
Костинъ И. П.	105

	Стран.
Ковальчукова М. В.	108
Конкордина Л. Е.	109
Кононовъ А. А.	110
Кононовъ И. Т.	105
Колляковъ І. Е.	109
Копрѣевъ А. К.	111
Кашелевъ А. Ф.	112
Кононовъ П. П.	113
Кобылина К. М.	116
Корнышевъ В. Н.	119
Корнышева А. Н.	120
Кораблевъ Т. С.	122, 126
Колпаковъ Г. П.	133
Кондратьевъ Т. Ф.	126
Котовъ В. Н.	121
Конѣйкинъ Н. А.	134
Кругляковъ-Чердацкій П. Г.	30, 120, 121
Криновъ А. Ф.	37, 114. 133, 134
Кринова Ф. И.	133
Крючковъ В. П. свящ.	40, 100, 102, 123
Крыловъ А. Я.	41, 46, 79, 127
Красиковъ И. Я.	42
Кривошеинъ Н. О.	47
Кротовъ С. Ф.	47
Крюкова В. А.	47
Крюкова Е. А.	48
Крюкова О. А.	48
Красовъ В. Ф. свящ.	55, 107, 126
Красновскій И. М.	57
Критскій И. А.	57, 130
Круковскій К. В.	57
Кроникovскій С. А.	59
Крохинъ П. В.	62
Крохинъ І. В.	62
Крутова М. А.	121
Крутовъ К. К.	63, 121
Крюгеръ Я. Э.	63, 121
Крыловъ А. В.	64
Красильниковъ Н. П.	72
Крючковъ П. А.	65
Крушинскій В. С.	37
Крупкинъ А. А. свящ.	102
Крыковъ Н. А.	48
Крыловъ В. П.	68
Крыловъ К. А.	55
Крыловъ С. М. свящ.	71
Крыловъ Д. І. св.	73, 78, 80
Красновская Е. Н.	76
Красова Е. В.	78
Красова М. В.	78
Красова О. Ф.	104
Краюкова Н. А.	81
Крыловъ П. М. діак.	83
Кропачева О. М.	85
Кропачевъ Н. М.	88
Кропачевъ М. И.	114
Крыловъ І. М. свящ.	86
Красновскій Ф. діак.	91
Красновскій П. Д. свящ.	87
Кропачева К. М.	88
Крючковъ В. П.	103
Крыловъ И. И. 97, 118, 120. 122,	124
Крылова П. Я.	97
Красногорскій Н. А.	66; 123
Красновскій А. П.	106
Крыловъ Е. І. свящ.	107, 127
Крылова М. Е	107, 127
Крыловъ Д. М. свящ.	108, 127
Крысина А. В.	103
Красова А. Е.	108
Крыловъ К. А.	108
Крылова К. Е.	108
Красильниковъ П. В.	112
Крюковъ А. М.	42
Крюкъ А. Н.	112
Крашке И. М.	119
Крашке Л. Н.	119, 122, 133
Крупкинъ о. А. св.	41, 69, 120, 123. 124, 125
Кучевскій І. Ф.	33, 54, 67, 69, 119. 121, 128
Кучевская А. Е.	121
Куликовскій Г. И.	34
Кулова Л. И.	67
Кужіевъ И. И.	36, 41, 76
Кураторовъ М. С.	43; 70, 94
Кудрявцевъ И. И.	43
Куттуевъ А. Ф.	44
Кузнецовъ П. Г.	44
Кузнецовъ М. Ф.	46
Кузнецовъ І. Г.	47
Кульвинская О. Н.	47
Кульвинскій П. С.	48
Куликовскій А. И.	49, 130
Куликовскій Я. И.	49
Кудышъ Н. Н.	52
Кудышъ С. Н.	81
Кудрявцевъ А. И	53
Куб'іевичъ В. И.	58
Куджіевъ М. С.	68, 125

	Стран.
Кудрявцева А. А.	135
Кучепатовъ Н. Г.	72
Кучеровъ А. А.	73
Куттуева А. С.	75
Кузнецовъ А. Е.	76
Кудрявцева А. А.	77, 93
Кузнецовъ Я. Е.	77
Кузьминъ И. М.	78
Кудышъ Н. Н.	81
Куделинъ И. Е.	134
Кудряшева Т. И.	116
Кудряшева А. И.	113
Кудряшевъ А. Ф. свящ.	86, 89
Кудряшевъ діак.	113
Кулишева Ю. Н.	89
Куняевъ А. Н.	90
Куделинъ И. Е.	90
Куликовъ Т. А.	91
Кузнецовъ В. С.	61
Кузнецовъ Н. С.	91, 126
Кулешевъ С. В.	90
Кузнецовъ В. А.	92. 95. 122
Кудрявцевъ М. С.	95
Кудрявцевъ І. С. свящ.	93, 117
Кудрявцевъ В. свящ.	93, 117
Кудрявцевъ И. Н.	96
Кудрявцевъ И Т.	117
Куликовская З.	125
Курициинъ Ф Е.	49
Курчавовъ И. Н.	109, 127, 131
Курчавова Е. Е.	127
Кузьмина А. А.	109
Кузьминъ И. Я.	114
Курочкинъ К. Ф	61
Кюнъ Л. Е	67
Кюнъ Е. Е.	67

Л

Лабайдинъ В. В.	82
Ладвинскій Е. Г.	57, 133
Ламанскій И. Д.	33, 121
Лавровъ І. Д. прот.	33. 110, 119, 121, 123
Ларіоновъ А. В.	35, 56, 127, 135
Лазукъ И. Г.	41, 51, 57, 96, 119, 121, 122 125
Лазаревъ И. Я.	50
Лазаревъ Т. Д.	50
Лагоцкій К. А.	51
Ламанскій А. И.	57
Ластуховъ И. П.	67
Лавровъ К. Ф.	72
Лавровъ Ф. І. свящ.	72, 103
Лавровъ В. Н. свящ.	77, 105, 107
Лаврова В. В.	77
Лаврова М. С.	75
Ланевъ В. М.	90
Ларинъ П. Ф.	104
Лаврова Е. С.	110
Лавровъ Ѳ. І. свящ.	103
Ларіоновъ В. И.	107
Лаврухинъ Н. Д.	107
Лавровъ К. Н. свящ.	110
Лавровъ Д. Н. свящ.	96, 79, 108
Лачаковъ Н.	108
Лазаревская Р. К.	116.
Лазукъ М. А.	119, 121
Лагуновичъ Я. П.	121
Лаврентьевъ Л. И.	128
Летавинъ В. И.	31
Леонтьевъ С. Л.	32. 44. 98. 100, 120, 123, 124
Леховъ А. П.	33, 45
Левитскій С. А	33. 39, 41, 54, 121, 123. 128, 129
Лепишинъ Н. В.	45
Леви П. И.	35, 44, 53, 57, 103, 119, 121, 123
Леви М. Ф.	39, 40
Леонтьевъ Т. В.	39, 128, 129
Леонтьевъ И. М.	43, 62, 70, 94
Лебедевъ В. П.	43
Леонтьевъ В. С.	44
Лебедевъ М. А.	51
Лебедевъ П. А.	51. 123, 124, 125
Лейманъ М. А.	53, 105
Лейманъ Е. А.	133
Лебедевъ Г. Г.	57
Левшинъ А. И.	60
Лежнинъ А. Г.	64
Леонтьевъ И. А.	71, 128. 129
Левицкій А. Н.	130
Левитская Л. А.	74
Лебедевъ Н. А. свящ.	75
Лебедева К. Н.	77
Лебедева С. Н.	77
Леонтьевъ П. В.	68, 70, 79, 128
Леонтовскій М. свящ.	105
Лебедевъ Д. І. свящ.	111
Лебедевъ В. А.	86
Лебедевъ П. П.	79
Ленинъ В. Ф.	86

	Стран.
Леонтовскій І. І. діак.	87
Лебедева М. Г.	89
Леонтовскій В. І. свящ.	91, 116
Ленкинъ О А.	94. 127
Леонтьевъ А. Т.	94
Лебедева М.	95
Лепехинъ П. И.	76
Лебедевъ В. И.	98, 123, 124
Лебедевъ П. А.	99
Лебедевъ А. Н.	131
Лебедевъ І. М.	119
Левкинъ Я. М.	112
Лебедева А. И	112
Леонтьева А.	117
Левашевъ В. А.	58, 119, 132
Липинскій Т. А.	57, 58, 123.
Линдеманъ В. И.	30
Либовъ Б. А.	31
Либовъ Л. И.	31, 40
Литвиновъ Н. Х.	55, 75, 126, 130
Лихачевъ	61
Лихачевъ А. В.	56, 57, 121, 123
Лихачева М. П.	121
Лихачевъ С. И.	30
Лисицынъ К. С.	57
Лисицынъ Н. С.	58
Линде А. А.	43
Линде П. П.	59, 78, 130
Липницкій С. В.	59
Линдеманъ Н. Ф.	65, 128
Литвиновъ П. Х	61, 126
Линдозерская А. А.	74. 125
Литусова М. Г.	84
Литусова К. Г.	87
Лиликовъ И. В	93
Липинская М. Н.	120
Лобовъ П. Н.	30
Лосевъ С. А.	34
Лошаревъ А. А.	36, 42, 44, 55, 111, 133
Логиновъ Т. А.	44
Лопскій И. Ѳ.	46
Логиновъ И.	63
Логиневскій А. П.	65
Логиневскій П. прот.	74, 96
Логиневскій П. И. свящ.	106
Лочкаревъ И. И.	77
Лозина Л. М.	85
Логиновъ А. И.	117, 126
Лузгинъ В. М.	74
Лузгинъ Н. А.	52

	Стран.
Лупановъ П. А.	74
Лупановъ В. Г.	38
Лурье И. Е.	40
Лутохинъ Г. П.	36, 41, 58, 61
Лукинъ Г. Н.	43
Лундбергъ О. Ю.	43, 94
Лусманъ А. С.	44
Лутохинъ И. П.	46
Лундгренъ А. И.	63
Лукинскій В. Н.	72
Лукинъ А. В.	76
Лукинъ В.	77
Лукина М. А.	79
Лучкинъ Н. И.	79
Лупандинъ Н. И.	84
Лукинъ С. М.	85
Лутьевъ Н. В. свящ.	88, 89
Лукинъ Н. С.	69, 90
Луккоевъ И. И.	103
Луговской В. И.	115
Луговской Д. И.	116
Лушкинъ С. М.	130
Лукьяновъ С. М.	125
Лысановъ В. Д.	41, 44, 53, 71, 119, 121, 122, 123, 125, 128
Лыткина Е. А.	78
Лѣсковъ Н. Ф.	33, 99, 125
Лѣсковъ В. П.	41
Лѣсковъ В. С. свящ.	83, 112
Лѣсковъ М. свящ.	91, 116
Лѣсковъ А. С.	91
Лѣсковъ С. Н. свящ.	106
Лѣсковъ А. П.	107
Лѣсковъ В. І. свящ.	83
Лѣскова А. Е.	110
Лѣскова Ю. Н.	110
Лѣсковъ А. И.	127
Лѣскова А. Н.	108
Лѣсковъ В. И.	108
Лѣсковъ К. М.	113
Любимская М. А.	82
Любимскій А. К. свящ.	87 90
Любимскій В. К. свящ.	91
Любецкая Т. Д.	103
Любославскій А. Г.	104
Любославскій П. Г.	99
Любимскій А. К.	107
Любимцевъ В. П. свящ.	110
Любославская Е. Т.	108
Любимковъ А. Я.	109
Любимцевъ А. П. свящ.	109

Стран.

Любимскій В. К. свящ. 96, 113, 116, 126
Любимская А. К. 114
Любецкій Д. И. 124
Любсміровъ В. М. 43
Ляпутинъ И. В. 36
Ляпинъ Т. И. 83
Лядинскій А. П. прот. 32, 55, 96, 123, 124, 126, 132, 133
Ляйманъ М. Н. 84
Лядинскій В. Н. 39, 121, 122, 123
Лядинскій А. А. 70, 134
Лямкинъ Г. А. 45, 113
Ляминъ А. А. 48, 127
Лядинскій Н. П. свящ. 112
Лядинскій І. П. свящ. 85, 88
Лядинская В. И. 112
Лямкина И. Е. 113

М.

Магаева Е. А. 79
Магаева П. А. 82
Мазаевъ Г. Н. 59
Мароковъ И. В. 80
Маховъ А. Н. 30
Максимовъ А. Ф. 30
Манинъ В. К. 30
Маркушевичъ И. И. 31, 34, 121
Макшеевъ Д. З. 31
Мартыновъ В. С. 33, 118, 127
Мартыновъ М. М. 36, 38, 39, 43, 46, 62, 70, 93,
Матюхинъ И. З. 37
Матвѣевъ П. И. 38
Макаровъ Т. И. 39
Макарьевъ Ф. И. 41
Малининъ Г. Н. 41
Маликъ В. И. 42
Макарьевъ Н. А. 43
Макарьевъ А. П. 105
Маклiоновъ П. А. 43
Макашинъ М. Д. 45, 133
Мальковъ М. В. 45, 85, 88, 133
Маркушевъ И. Н. 46
Мархилевичъ С. М. діак. 87
Малыгинъ И. Г. 62
Малафѣевъ А. Ф. 47
Манаковъ Л. Н. 47
Махова О. А. 43
Махонинъ Ф. С. 49
Майковъ Н. П. 49

Стран.

Мартьяновъ И. П. 51
Мартыновъ Н. В. 50
Макарьевскій А. В. 51
Малафѣевъ А. Ф. 51
Малафіевъ Д. Н. 61
Майзисъ А. А. 51
Машезерскій І. А. прот. 96, 99, 124
Максютенко Б. М. 58, 123
Макашинъ Д. П. 60
Марковъ К. И. 64
Матвѣевъ Е. А. 64
Марковъ С. К. свящ. 67, 126, 132, 133
Маркова А. С. 92
Максимовъ Н. П. 129
Максимовъ А. П. 68
Максимовъ М. В. 71
Матросова Е. Г. 73
Матвѣевъ А. Ф. 74
Матвѣевъ В. Ф. 74
Магановъ Т. К. 74
Малининъ П. А. свящ. 75, 126
Машезерскій И. С. 75, 130
Малининъ П. А. діак. 76
Машаринъ Н. О. 76
Маминовъ И. А. 77
Макарьевъ И. Д. 77, 130
Малинина А. П. 79
Малинина Л. П. 77
Максимова А. Н. 77, 78
Маркіевъ В. Я. 130
Максимовъ А. П. 99
Матвѣевъ И. Ф. 80
Матвѣева Е. И. 67, 80, 111, 119, 122, 124, 126, 128, 132
Матвѣевъ Н. 104
Мартыновъ Я. П. 80
Мартынова М. П. 80, 105
Максимовъ А. П. 84
Маклiонова А. К. 85
Матросовъ Ф. Т. 88
Макашина А. П. 89
Максимовъ Д. М. 90
Матросовъ В. П. 73
Малиновскій А. свящ. 103, 104, 105
Маклiоновъ М. К. 79
Малиновскій Н. И. 92
Малафѣевъ Я. В. 93
Макарьевъ Н. Л. 93
Макарьевъ И. Д. 93
Малиновскій І. Л. свящ. 94; 118
Маклiоновъ Д. А. свящ. 94, 127

	Стран.
Малафѣевъ В. В.	94
Макліоновъ Ф. А. свящ.	94
Макліоновъ А. Н. прот.	94
Макліоновъ К. свящ.	94
Макарьевская Е. В.	94
Мартыновъ И. С.	94, 122
Макутинъ А. З.	95
Маркова В. М.	100
Машезерская Н. Н.	100
Магнитскій И. И.	100
Машезерская М. С.	102
Машезерская А. С.	103
Макліонова Е. В.	106
Максимихинъ А. И.	126
Масловъ Н. К.	127
Макарьевъ А. П.	128
Марковъ А. К.	127
Марковъ А. М.	129
Максимовъ Г. Т.	104
Масаева Е. Ф.	105
Матросова А. А.	103
Макаровъ Г. В.	107
Матросовъ Н.	110, 116
Мартьяновъ М. П.	109, 110
Мартьяновъ Н. М.	109
Макліонова К. К.	115
Малиновская К. Н.	115
Маминовъ	106
Маноимъ М.	119
Мазиловъ А. М.	123
Матросовъ В. П.	126
Маерихинъ В. О.	126
Максимовъ К. Д.	127
Мезневъ М. А.	31
Мервольфъ К. Ф.	32, 41, 46, 59, 130
Мездринъ П. Д.	32, 45, 133
Мегорскій В. П.	34
Медвѣдевъ П. М.	37
Мегорскій И. К.	37
Медвѣдевъ Г. Ф.	37
Медвѣдевъ М. М.	38, 116, 126
Мейеръ И. К.	39, 40, 121, 122, 123
Мейеръ А. П.	121
Меньшиковъ М. А.	33, 58, 94
Мегорскій Ф. П.	51
Метальниковъ В. Ф.	52
Медвѣдевъ В. Н.	52
Меньшиковъ П. Н.	63, 133
Межинскій К. Д.	65, 121, 127
Медвѣдева А. Ф.	67
Метелевъ П. Д. свящ.	70, 96, 98, 120, 124, 125
Мелеховъ А. М.	106
Мелеховъ М. Я.	72
Мелеховъ И. М.	72
Медвѣдевъ П. И.	74
Меныпихъ И. В.	87
Медвѣдевъ П. В.	95
Меньшаковъ В. И.	46, 126
Мегорская Е. К.	103
Мездрина М. А.	111
Мегорскій П. И.	109
Мегорская А. Е.	109
Мегорскій В. І. свящ.	104, 105
Мельницкая М. Г.	114
Мешель І.	118
Медалькинъ В. П.	129
Мельниковъ Н. А.	124
Мельниковъ П. З.	127
Меркульевъ А. Г.	103
Меньшикова У. П.	93
Милотворская О. Ѳ.	103
Митькинъ И. Г.	32, 126
Михайловъ Б. Н.	34, 63, 121
Миролюбовъ М. П.	37
Мироновъ П. А.	46
Мироновъ П. М.	46
Митрушевъ А. И.	46, 126
Мишукова В. А.	47
Мишуковъ А. И.	49
Минскій Г. П.	121
Мишановъ Н. В.	129
Миролюбовъ Г. П.	53
Михайловъ В. М.	57
Михайловъ Д. И.	48
Михайловскій Н. М.	57, 119
Миролюбовъ П. П.	65, 103
Мининъ В. И.	64
Михайловъ А. К.	36
Михайловъ С. В.	67, 83
Михеевъ П. Я.	72, 92
Михеева М. П.	72
Михайловскій А. Н.	34
Михайлова В. С.	74
Минорская К. Н.	75
Миккоевъ М. М.	75
Минорская П. К.	76
Минорскій С. П.	31
Михайловская М. С.	76
Мирохинъ Я. П.	58, 68, 76
Михайловскій С. І. свящ.	77
Михіевъ В. М.	77, 130
Митропольскій Н. І. свящ.	78
Миндлинъ Е. П.	80

	Стран.
Мизеровъ М. А. діак.	81
Митькинъ М. Г.	133
Митькинъ И. Н.	81
Мишина М. С.	81
Мизеровъ В. А. свящ.	82
Мизерова В. Е.	82
Мизерова М. Ф.	115
Митрошкинъ И. З.	129
Митрошкинъ А. Т.	129
Михновъ С. В.	91. 126
Мишаева Н. М.	91
Митрошкинъ И. Д.	92
Митрошкина К. А.	105
Мишинъ В. С.	104
Миролюбовъ П. П. свящ.	105
Мишаева А. М.	104
Мирохинъ М. В.	106
Михайловскій С. І. свящ.	107
Минорскій П. А. прот.	108, 109, 110
Миронковъ И. А.	79, 104, 120, 127
	131
Миронкова А. М.	131
Миронкова Н. И.	108, 127
Мизеровъ В. И.	117
Мизеровъ А. И.	107
Мизерова А. И.	118
Михаилъ, епископъ	125
Минговъ В. В.	127
Мигунова А. Г.	127
Мисаилъ, епископъ	125
Миронковъ Я. А.	110, 131
Миронковъ Н. А.	108, 126, 131
Млюнко А. А.	45
Младовъ П. А.	69, 70, 134
Мошинскій К. К.	31, 120
Моисеевъ А. А.	34
Модестовъ А. Г.	35, 123
Морозовъ Б.	37
Моисеенко И. Т.	39
Молосовкинъ П. С.	41; 61
Мольевъ А. Ф.	38, 41, 77
Морозовъ Н. Я.	44, 128
Москвинъ П. П.	127
Морозовъ Н. П.	45
Мошинъ И. С.	93
Москалева В. Ф.	47
Москалевъ Н. Ф.	47
Морозовъ И. Д.	50
Москалевъ Ф. И.	47
Москалевъ В. Ѳ.	48
Морозовъ П. Г.	48

	Стран.
Морозовъ А. Д.	50
Мокіевскій П. Г.	54
Могилевъ М. С.	56, 128
Мокинъ В. К.	59, 126
Морозовъ Н.	63
Морозовъ И. И.	65
Мокеева А. В.	67
Мокѣевъ В. Я.	33, 45
Морозовъ Я. С.	91
Молосовкинъ Ф. С.	73
Мошинскій К. А.	75
Морошкинъ М. М. свящ.	75, 78
Мосаковскій Н. А.	76 128
Морошкина М. М.	76
Мошинская С. А.	77
Моховъ Н. И.	75
Морозова З. В.	81
Моисеевъ О. А.	81
Моисеева К. А.	86
Моисеевъ П. К.	87, 113
Модестовъ Н. І свящ.	87, 114
Модестова М. Н.	87
Мошинскій А. І. свящ.	111
Моисеевъ С. И.	84
Мокѣевъ В. Я.	89, 133
Моисеевъ Л. Ф.	90
Мошинъ И. С.	46
Москвинъ П. П.	93
Молчанова А. И.	71
Молчанова М. Ф.	94
Моисеевъ П. діак.	95
Мошниковъ М. Г.	108
Молчанова Е. Х.	108
Морозовъ И. П.	111, 126
Мошинская М. И.	111
Молчановъ М. Ф. діак.	113
Мокіевъ Г. А.	129
Мошинъ А. А.	126
Муравьевъ В. С.	111
Мудровъ В. П.	39
Мудровъ П. Э.	134
Мухинъ А. А.	46
Мультановскій А. Я.	56, 121
Мухинъ Н. П.	57, 127
Мухина Е. Э.	127
Мусинъ-Пушкинъ графъ А. А.	128
Мудролюбовъ А. И.	76, 77, 130
Мудролюбова А. И.	76, 82
Мудролюбова Е. В.	95
Мудролюбова А. В.	100
Мудролюбова С. В.	106

Стран.

Мудролюбова М. И. 111
Мудролюбовъ І. І. свящ. 111
Мудролюбова О. Ф. 112
Мудролюбова А. А. 115
Мышкина К. М. 48
Мяттіева М. С. 86
Мячкова А. П. 127, 131

Н.

Назарій архіеп. 33, 123, 124, 125, 128, 131
Насоновъ С. А. 42, 84
Назаровъ А. В. 42
Накропинъ И. Х. 37
Надеждинъ А. Е. 53, 123
Наумовичъ А. А. 57
Наумовъ А. В. 59
Наумовичъ Э. Ч. 131
Нафетова Н. Н. 66
Надежинъ Н. С. свящ. 67, 80, 97, 126, 132
Надпорожскій П. П. свящ. 69, 102, 127, 130, 131
Надежинъ Ф. П. свящ. 74, 76, 105, 110
Надежинъ С. Ф. свящ. 80
Надежинъ В. С. свящ. 80
Надежинъ С. Ф. прот. 112
Надежина М. 112
Надежинъ И. А. 84
Надежина А. П. 84
Навагинъ С. О. 90, 122, 126
Назаретовъ С. А. свящ. 93
Надежина М. Ф. 103
Накропина К. 104
Надежина К. С. 80
Назаровъ Ф. И. 115
Надежинъ А. П. прот. 124
Нафанаилъ еписк. 124
Нейбертъ Г. Г. 31, 43, 45, 64
Нерехтскій Ф. Н. 35
Нефловъ Н. Н. 38, 41, 85, 113
Нефловъ П. В. 39, 58, 121
Нефловъ А. Н. 41, 60, 69, 108, 127, 130, 131
Нефлова М. С. 131
Нечаевъ А. А. 42, 90, 126
Нечаевъ А. В. 62
Нестеровъ Ф. В. 44, 128
Нечаевъ П. Т. 45

Стран.

Нефловъ Т. И. 48
Неклюдовъ В. С. 56, 77, 130
Нечаева В. С. 67
Неаронова А. В. 67
Неклюдовъ П. К. 73, 74
Некрасовъ П. В 85, 89
Нецвѣтаевъ М. 90
Нечаевъ А. А. 36, 92
Нечаевъ Ф. А. 92, 115
Некрасова Е. А. 108
Некрасова М. А. 108
Некрасовъ В. П. прот. 108
Нефловъ И. Я. 110
Никитинъ А. И. 76
Ниловъ И. Е. 31
Николаевскій А. Н. 31
Николаевскій К. И. 31
Никаноръ, еписк. 32, 33, 95, 119, 120, 123, 124, 125, 128
Нименскій В. В. прот. 34
Никольскій И. М. 39
Никольскій А. М. 34, 69, 73, 126
Никифоровъ М. В. 34, 129
Николаевскій А. П. 36, 43, 58, 94, 70, 126, 135
Нименскій В. В. 39
Никитинъ П. В. 39
Никитинъ Ф. Ф. 41
Николаевъ А. А. 41, 58, 69, 78, 126 130
Николаевскій П. И. 52, 92
Николаевскій В. Е. 52
Николаевскій В. П. 54
Николаевскій А. П. 54
Николаевскій И. П. 57
Нифонтовъ К. Я. 58
Николаевскій В. В. 65
Николаевская А. Ф. 67
Николаевская М. Е. 67
Николаевская Н. Н. 95
Николаевская О. И. 76
Николаевскій П. П. 58, 70, 127, 135
Никольскій А. Я. свящ. 72, 74, 106
Никольскій А. М. 76
Никольскій И. М. 128
Никитинъ П. В. 76, 125
Никитинъ И. Н. 77
Николаевская Е. И. 75
Николаевская Н. И. 78
Никольскій І. А. свящ 79, 109
Никольскій Ѳ. свящ. 79, 92, 118

Стран.

Никольскій В. А. свящ. 79
Никонова А. М. 81
Никоновъ А. Л. 89
Николаевъ К. Н. 83
Николаевскій Н. А. діак. 88, 89
Николаевскій П. И. 103
Никольскій Ф. М. свящ. 117
Никольскій В. М. свящ. 106
Николаевская З. Е. 85
Николаевскій И. П. 134
Николаевская 90
Никаноровъ В. свящ. 93, 117
Николаевская Н. А. 95
Николаевская А. А. 95
Николаевская А. И. 115
Никитинъ И. М. 96
Ниженскій Г. А. прот. 113, 127, 133
Николаевская К. А. 93
Ниженская М. М. 105
Никитинъ В. М. 124
Никольскій Ф. М. свящ. 96, 126
Николаевскій І. діак. 107
Никольская О. И. 107
Николаевскій П. П. свящ. 81, 97, 108
Николаевская О. П. 129
Никоновъ М. А. свящ. 111
Ниженская А. Г. 113
Николаевскій Ф. І. свящ. 114
Николаевскій І. свящ. 72, 114
Николаевскій Е. А. 133
Николаевская Н. Н. 127, 135
Николай, архіеп. 125
Никольская В. Н. 132
Николаевская М. Н. 135
Нифановъ А. Н. 134
Новикова П. И. 74
Новинскій И. А. 31
Новиковъ А. С. 35, 95
Новоселовъ И. Е. 38, 42, 61
Новоселовъ Г. Ф. 46
Ногтевъ В. И. 50
Ногтевъ П. И. 47
Новожиловъ С. М. 49, 127
Носовъ А. А. 49
Новожиловъ И. Н. 60
Новожиловъ В. А. 64, 75, 107
Носковъ М. И. 117
Нѣмчиновъ М. К. 45, 122
Нѣмчиновъ П. К. 133
Нѣмчиновъ Е. М. 133
Нѣмчиновъ А. П. 122

О.

Обресковъ Д. Н. 34, 69, 97, 127, 130, 131
Обуховъ А. А. 127
Обуховъ П. Е. 61
Овсянниковъ А. И. 89
Овчинниковъ С. Ф. 47
Овсянниковъ П. А. 65
Огородникова А. М. 39
Огородникова Е. М. 80
Огарковскій Н. Е. 45
Огвоздинъ И. Я. 127
Одинцовъ Е. Х. 34, 37, 115, 119, 122
Одинцовъ Я. Г. 43
Ожеговъ А. Н. 130
Озерова Н. И. 66
Озеровъ Ф. И. 37
Окуневъ Г. Н. 109
Окуловъ В. И. 60
Окуловъ Н. 50
Ольгскій А. М. 31, 134
Ольгская А. Г. 134
Оленевъ М. И. 42, 81, 122, 123, 124, 132, 133
Оленева П. М. 49
Оленевъ Н. В. 126, 133
Оливье Г. Д. 66
Ольгскій Л. А. 65, 69, 70, 126, 130
Ольховскій В. И. свящ. 73, 103
Ольгскій П. А. свящ. 75, 105, 106, 107, 126, 130
Ольгскій Н. М. свящ. 89, 114
Ольгскій А. свящ. 93, 118
Оленевъ А. М. 111
Омельченко Г. М. 31
Омелина Е. Я. 81
Онопко К. А. 67
Онисимъ игум. 98
Онохинъ С. Е. 132
Орловъ П. И. 24, 55
Орлова М. П. 47
Орфинскій А И. 68
Оргина О. И. 82
Орѣшкинъ М. С. 82
Ордомскій Г. В. свящ. 84, 114
Орельскій И. А. 57, 126
Орлова А. П. 92, 135
Орловъ А. В. 48
Орлова Е. А. 103

	Стран.
Орловъ А. А.	59
Ордомскій А. В. свящ.	96, 115
Острейко І. Х.	42
Остеръ А. Я.	37
Островскій Д. В. св.	33, 66, 100, 119, 124, 125, 127
Острогинъ С. С.	64
Остроумовъ П. Ф.	37, 126
Осіевъ П. М.	99
Осиповъ И. Я.	41, 61, 78, 126
Осыкинъ И. П.	45, 114, 133
Островскій А. А.	49
Осыкинъ А. П.	133
Осмоловская А. Г.	66
Остроумовъ В. І. свящ.	76
Остроумова О. П.	79
Осиповъ А. Я.	76
Острѣчинская А. И.	77
Ослоповъ П. Ф.	80
Осиповъ К. И.	93
Островская А. А.	94
Островскій В. П.	94
Островская С. В.	103
Островская Л. Ф.	109
Островскій В. П.	117
Оссовскій Н. И.	123
Охотинъ А. діак.	112
Охотинъ П. К.	42
Охотинъ П. І. прот.	68, 96, 103
Охотинъ П. Е. свящ.	84, 86, 88
Охотинъ В. К.	87
Охотина П. А.	87
Охотина М. П.	87
Охотина М. К.	88
Охотинъ А. І. свящ.	80, 110
Охотина Е. П.	103
Охотина П. И.	113
Охотина А. И.	113
Ошевенскій П. Н.	37, 126
Ошевенскій С. И.	37
Ошевенскій Н. Ц.	33, 37
Ошевенскій В свящ.	94, 117
Ошевенская Н. Н.	87

П.

	Стран.
Павловъ Г. В.	35, 54, 123
Паршуковъ Н. А.	42, 58, 132, 133
Пакшинъ Н. И.	42, 85
Пановъ Г. А.	44, 133
Пановъ М. А.	44
Пакулевъ М. А.	45, 53, 133
Пановъ Н. П.	45
Панова А. В.	48
Пановъ А. В.	48
Пахомовъ И. А.	50
Пасхалисъ Н. А.	51
Пасмуровъ М. А.	60
Панченко Л. С.	65
Павловичъ М. И.	68, 75
Павловъ І. П. свящ.	70, 99, 124
Павинская Е. П.	71, 128
Павловъ Н. В.	74
Пашковъ Ф. В.	75
Пантинъ С. И.	76, 130
Пантина А. Н.	112, 130
Павинскій І. свящ.	81, 83
Пантинъ И. И.	81
Пантинъ П. И.	82
Пантина Е. А.	82
Павинскій В. Ф. свящ.	83, 112
Пагнуевъ С. С.	85
Паткуль Н. В.	51
Патракеевъ С. М.	86
Парамоновъ В. Г.	86
Павловъ А. П. свящ.	88, 96, 114, 115
Подосеновъ Г. П.	57
Папышева А. Л.	112
Павловская К. П.	91
Пальчиковъ Ф. И.	93
Павинскій В. В. свящ.	96
Пашковъ А. Ѳ.	105
Паршукова Н. Е.	126
Паршуковъ Н. А.	126
Панкратьевъ О. И.	129
Павинскій І. П. свящ.	102
Павловъ П. Е.	107
Паршинъ Г. С.	109
Пантина А. И.	77
Панфиловъ В. И.	113
Панфиловъ Н. П.	113
Павловская О. А.	114
Пальчиковъ Ф. О.	118
Парамоновъ В. В.	62
Партанская М. И.	118
Парійскій З. З.	118
Парійскій Д. З.	118
Парійскій Л. З.	119, 133
Патровъ А. А.	35
Парфеновъ В. М.	66
Пасткова А. М.	79
Первенцевъ А. Н.	30, 122

	Стран.
Петровъ В. І. прот.	33, 55, 83, 96, 127
Петровъ А. Д.	34
Первенцевъ Н. Н.	35, 70
Перебаскинъ А. В.	35, 85
Перебаскинъ Г. А.	48
Пети Н. И.	35, 61, 84, 127
Петровъ А. И.	36, 54, 127
Печеринъ А. Е.	37, 126
Петровъ П. Ф.	37
Петровскій А. И.	39
Петровъ И. Ф.	47
Петрова Е. В.	47
Петровъ А. В.	47
Петровъ В. П.	48
Петровъ И. Д.	61
Первовъ Г. Н.	51
Печеринъ М.	63
Петровъ Ф. Ф.	71
Петропавловскій А. В. свящ.	71, 103
Пепшинъ В. М. свящ.	71
Пезаевъ И. П.	71
Печеринъ Н. Ф.	71
Печерина А. П.	71
Петровская Е. И.	72, 126
Печеринъ А. Н.	73
Печеринъ Н. Н.	73, 125
Перхина Е. М.	75
Перхинъ А. И.	42
Пернаненъ П. И.	75
Петровъ М. П.	58, 76, 127
Петровъ М. А.	76
Петровъ А. П. свящ.	77, 95, 107
Петровскій М. свящ.	78
Петрушинъ П. В.	79, 131
Перфиловъ Н. И.	79
Петровъ П. П.	81
Петропавловская Н. Д.	81
Петровскій І. Ф. свящ.	81, 112
Петропавловскій Д Д.	82
Петровъ В. П. свящ.	82, 97, 125
Перевязкинъ А. А.	84
Первенцевъ В. свящ.	90, 115
Петровъ Ю. І. свящ.	87
Петровъ Н. П. діак.	87
Петровъ Н. А.	88
Петрова Л. В.	80, 89
Пекарскій Н. С.	91, 126
Пестовъ В. Ѳ.	91
Петровскій С. свящ.	95
Первенцевъ Н. Ф. свящ.	99
Петровскій В. Ѳ. свящ.	111

	Стран.
Печеринъ П. Ѳ.	130
Петровскій Т. Ф. свящ.	103, 104, 118
Перская Д. А.	104
Перскій М. А.	86
Петропавловскій Н. А. свящ.	104
Петровъ Ѳ. Н.	106
Петровскій А. С. свящ.	108
Перова Н. И.	110
Перовъ Н. И.	110
Петугинъ В. А.	131
Петрова М. В.	114
Петрова М. А.	117
Пикинъ Л. Н.	31
Пигинъ А. Я.	39, 40, 57
Пигина И. К.	83
Пименовъ Г. Е.	41, 44, 55, 57, 93, 103, 119, 121, 123, 124
Пиккатъ Г. М.	41, 125
Писаревъ В. А.	35, 69
Писаревъ Л. Д.	57
Пикинъ А. А.	57. 133
Пилецкій Ю. О.	59, 69, 77
Пироненъ Т. К.	37
Пименова М. А.	93
Пименовъ Н. Е.	130
Пидьмозерскій В. Л. свящ.	82
Пидьмозерская Н. Л.	104
Пидьмозерскій Ф. Г.	100
Пикѣевъ М. А.	134
Пидьмозерскій Л. Е.	107
Пискунова З. П.	112
Пинаевъ А. И.	116
Пивоваровъ А. М.	118
Пименовъ А. Е.	119
Писарева Е. Г.	122
Писяковъ М. К.	64
Пикинъ А. М.	33, 36, 42, 54, 58, 91, 103, 120, 126, 134
Пилицынъ А. Л.	115
Плоскиревъ А. И.	44
Плотниковъ В. М.	39
Плотниковъ А. В. свящ.	73, 96, 104, 105
Плотниковъ Л. А.	110
Плотникова Е. Е.	110
Плотникова М. Я.	87
Плѣшковъ Д. М.	62
Плѣшковъ Е. Л.	90, 116
Плицина М. Т.	112
Площицынъ П.	118
Плотникова Ю. А.	118

	Стран.
Плотниковъ В. М. свящ.	118
Плоскиревъ А. И.	80
Плоскиревъ М. И.	71, 115, 116, 124
Плотникова А. А.	105
Плотникова П. А.	105
Пневскій С. Ф.	43
Повшукова Т. С.	103
Поплаухинъ А. А.	30
Поляновскій Б. Ѳ.	31
Попова О. Ф.	66, 127
Поповъ А. П.	34
Поповъ Н. Ф.	35, 126
Поповъ П. П.	35
Полянскій И. В.	32, 42, 58, 69, 126, 127, 132, 133
Подшувейтъ Г. Ю.	42
Ползуновъ В. П.	44, 123
Покровскій В. Ф.	45, 53
Поповъ А. Н.	48
Поповъ П. С.	47
Покровскій И. И.	47, 52, 127, 133
Поповъ Ф. И.	48
Поповъ Ф. Т.	47
Поляковъ В. Н.	48
Поляковъ С. В.	50
Поляковъ Ф. М.	50
Полянскій С. Ф.	51, 121, 122, 123, 128
Поповъ А. Д.	99
Поповъ Н. В.	52, 97, 129
Подкользинъ С. Н.	52
Подкопаевъ А. В.	54, 122
Поляковъ А. Г.	59
Поповъ О. А.	59
Поповъ М.	60, 61, 127
Поповъ Н. А.	60
Поляковъ В. П.	62
Поляковъ И. П.	63
Поповъ А. И.	63, 103, 111, 125, 132
Подкопаевъ П. В.	65
Поляковъ А. И.	65, 128
Поплавскій А. И.	65
Подкопаева М. С.	66
Поповъ Н. Е.	67
Покровскій М. Ф. свящ.	69, 96, 113, 117, 127
Поляковъ Г. П.	70, 129
Поспѣловъ М. А.	70
Полякова А. П.	70, 128
Полякова Н. Н.	81
Полякова Е. И.	112
Подкопаева О. С.	71
Пономаревъ І. свящ.	72
Поповъ И. А.	74, 133
Попова М. М.	77
Поповъ И. М.	79, 131
Покровская П. С.	79
Попова Т. И.	79
Поповскій А. Ф. свящ.	80, 81
Попова И. И.	80
Полуяновъ М. Т.	81
Порфиридовъ Ф. Е. псал.	82
Порфиридова М.	118
Полуяновъ Н.	83
Поташевъ Н. А.	84
Пономаревъ С. И.	84
Поповъ М. Н. діак.	84
Поповскій К. Ф. свящ.	86
Поповская Н. К.	86
Поповъ В. А.	89
Поповъ П. Ф. свящ.	86
Поповская А. К.	87
Поповская Е. А.	81
Поповъ А. С. свящ.	88
Поповъ А. А.	88
Покровскій А. Н. псал.	89
Покровскій Н. Ѳ.	113
Пономаревъ Н. Я.	84
Подосеновъ М. М.	90
Поповъ Д. Я.	90, 91
Полозовъ С. И.	90, 126
Поповъ М. свящ.	90, 117
Подъельный М. В.	90
Пономаревъ А. Я. свящ.	91, 106, 116
Поповъ В. Г. свящ.	116
Пономаревъ М. Н.	92
Полозовъ В. діак.	95
Подкользинъ В. Н.	96
Посадскій В.	94
Поспѣловъ М. А.	124
Поспѣловъ И. И.	98
Покровская О. В.	100, 124
Покровскій А. А.	100
Полянская А. П.	67, 101, 119, 124, 126
Пономарева Е.	108, 113
Покровскій М. И.	79, 108, 110
Полякова П.	104
Полякова Н. Н.	126
Подкопаева Н. И.	126

	Стран.
Попова К. М.	116
Пономарева А. Ф.	106
Пономарева О. И.	109
Полозовъ Д. М. свящ.	108
Полозовъ І. свящ.	110
Поспѣловъ А. П. свящ.	109
Поповъ А. И.	111
Поповъ К. А.	111
Поповъ А. П. свящ.	111
Попова Л. И.	110
Поповскій А. Ѳ. свящ.	111
Поповскій П. Н. свящ.	112
Попова Е. Т.	105
Поздѣевъ З. Д.	113
Поповская А. К.	87, 113
Поповскій Н. Ѳ. свящ.	112
Пономарева Е.	110
Подгорній М. М.	114
Потанинъ В. Ѳ.	112
Поташевъ Н. А.	114
Поповъ Г. А.	114
Попова М. П.	114
Поповъ В. свящ.	116
Поповъ С. П.	116
Поповъ С. И.	126
Поповъ И. К.	117
Поповъ І. С. свящ.	116, 117
Поповъ А. К.	116
Полькинъ Г. А.	129
Почезерск я М. А.	116
Поповъ И. К.	117
Порошинъ. Н. А.	127
Почезерскій В. свящ.	73
Полозова М.	118
Подкопаевъ Н. Ф.	126, 132, 133
Подкопаева Н. И.	132
Порывкинъ П.	64
Похвалина Е. И.	80
Протасьевъ Н. В.	57, 58, 119, 120, 123, 125, 128, 130, 132, 133
Приклонскій Н. И.	30
Пронинъ П. П.	31
Правдинъ М. Н.	33, 65, 68, 121, 125
Пръсняковъ В. А.	58
Пръсняковъ Н. Г.	34, 51, 54, 57, 58, 94, 121, 125, 131
Прѣдинъ Я. А.	42
Прушевскій Р. Л.	39, 120, 121, 122
Прокофьевъ С. П.	39, 40
Предтеченскій Н. А.	45
Прилукинъ П. М.	46, 130

	Стран.
Преображенскій Н. В.	47
Пронинъ И. І.	49
Преображенскій В. И.	51
Пришвицинъ А. М.	52
Пришвицина К. А.	131
Прошутинскій В. П.	57
Прозоровъ В. П.	126, 130
Прозоровъ И. В.	56, 60 127, 135
Прутченко Ф. В.	63
Прессъ А. П.	64
Прохоровъ Ф. И.	70
Правдина О. М.	71
Преображенскій А. Е. свящ.	104
Прозорова З. П.	76
Прозоровъ П. свящ.	72, 74, 77, 130
Прилежаевъ І. свящ.	80, 112
Преображенскій Н. И.	86
Преображенскій А. свящ.	84, 85
Прилежаевъ В. В. свящ.	86, 88, 114
Прялежаева А. В.	86
Прокофьевъ Е. К.	87
Преображенскій І. Ф. свящ.	88
Прилежаева А. В.	88
Пришвицина Е. Н.	89
Преображенскій А. свящ.	91, 103
Прозорова В. А.	92, 135
Прозоровъ В. П.	39
Прозоровъ И. В.	94
Прозорова Ю. И.	94
Прозоровъ І. І. свящ.	92
Прозоровъ Н. И.	92
Преображенскій В. свящ.	93, 117
Пръснякова М. В.	94
Преображенская М. Н.	95
Преображенскій М. Ф. свящ.	95, 97, 118, 125
Проккоевъ А. А.	95
Преображенская А. П.	108, 111
Прохоровъ Н. П.	104
Притыкинъ К. И.	104
Прохоровъ А. О.	104
Предтеченская Е.	104
Проскуряковъ В. А.	107
Преображенскій А. В. свящ.	108, 113
Преображенская А. П.	108
Преображенскій С. Е. свящ.	109
Преображенская А. П.	110
Прилежаева М.	112
Прилежаевъ А. І. свящ.	114, 116
Преображенская А. Н.	112
Преображенская Е. Н.	116

Стран.

Прозорова П. 117
Протасьева А. В. 120, 123, 128
Протопоповъ В. А. 34
Приселковъ А. В. 124
Пушкаревъ Н. Н. 34
Пудровъ В. Н. 48
Пудровъ К. Н. 48
Пудожгорскій Л. К. 46
Пульккинень И. М. 59, 76, 78
Пуциловскій М. И. 66
Пущаровская Е. С. 116
Путята В. А. 92
Пѣвинъ В. свящ. 34
Пѣвинъ П. И. 40
Пѣховскій Ф. Л. 77
Пѣтунина Н. П. 84
Пѣгоевъ И. А. 84
Пѣгоева О. Ф. 134
Пѣтухъ О. В. 111, 112, 126
Пѣвинъ І. І. свящ. 71
Пянтинъ М. П. 73
Пянтинъ М. В. 43
Пятницкій В. В. 107, 108
Пятницкій В. А. 109
Пятницкая Т. А. 112
Пятницкій П. А. свящ. 130
Пятницкая Е. А.

Р.

Размаринская А Н. 89
Ратьковъ Н. А. 33, 39, 42, 51, 58, 66, 67, 69, 120, 121, 122, 123, 124, 128
Ратькова Ю. В. 121, 123, 125
Ращупкинъ И. И. 37
Распутинъ М. И. 37, 133
Распутинъ И. И. 39
Рачковскій А. І. 42, 54, 91, 126, 134
Райчакъ И. А. 43, 70
Ражевъ П. Д. 50
Реввиновъ Н. П. 50
Разумовъ В. І. прот. 56, 90, 124, 126
Ратьковъ Н. Н. 57
Радѣловъ Э. К. 59
Ращупкинъ Ф. И. 65
Рашъ Г. Э. 132
Ратьковъ Рожновъ В. А. 74, 133
Рачковъ А. И. 78
Рашкевичъ А. А. 83
Рашкевичъ К. А. 89
Разумова В. В. 90

Стран.

Рагозинъ П. М. 97
Распутинъ И. В. 124
Раздабурдинъ М. Н. 126
Рдултовскій К. Е. 41, 59, 71, 76, 123
Рдултовскій С. Е. 57
Ребровъ П. В. 39
Ребольскій П. А. 52
Ребовскій М. Е. свящ. 55
Регульская Е. И. 74
Ребровъ І. П. свящ. 81, 112
Реброва Е. В. 82
Реброва М. А. 89
Регова Т. П. 82
Реговъ А. М. 84
Реговъ В. П. свящ. 86
Ребровъ М. П. діак. 88, 89
Реговъ М. свящ. 88
Реговъ В. свящ. 90
Регова А. А. 111
Регова А. В. 91
Реброва А. И. 111
Ребровъ Н. діак. 112
Ребане Ш. П. 130
Речинскій В. К. 43
Ржавитинъ Н. И. 91
Ржановскій В. С. прот. 33, 71, 97, 104, 105. 125
Ржановская П. В. 71
Ржановская А. В. 73
Ржановскій Н. А. свящ. 85, 114
Ржановскій П. А. свящ. 89, 115
Ржановская Е. В. 94
Ржановская М. П. 114
Романовскій Г. Н. 78
Роопъ А. А. 35
Родичевъ Д. Д. 37
Родичъ В. А. 31
Романиновъ Л. Л. 37
Романовичъ И. С. 37, 126, 132, 133
Рогачевъ М. Н. 38
Рождественскій М. А. 38, 69, 115, 126, 134
Рождественскій С. П. 57
Роговъ М. В. 36, 42, 47, 58, 126, 134
Романейко Г. О. 38
Романовскій Я. Н. 52
Романовъ Н. И. 52
Романовскій С. Н. 53
Рождественскій П. В. 100
Романовскій Г. Н. 65, 78

	Стран.
Романовъ М. І. діак.	78, 79, 108, 127
Романовичъ Е. С.	132
Романовъ П. свящ.	73
Рождественская В. Н.	75
Романовская А. Я.	75
Романовъ И. В.	76, 126
Романовская Н. А.	77
Романовъ І. І. свящ.	79, 108
Романовъ П. псал.	91, 92
Родичева М. А.	85
Родичевъ И. И.	85
Роевъ В. И.	86
Рождественская Ю. М.	91
Романова М. П.	100
Романовскій Б. А.	106
Романовская А. П.	106
Романова А. И.	108
Размаринская К. Н.	114
Романовъ В. И.	115
Размаринскій Н. діак.	116
Родинъ М.	117
Роскинъ М. Я.	118
Романова Е. П.	116
Ромоевъ В. И.	130
Романовъ Ф. И.	131
Романовъ К. И.	131
Романовъ А. И.	131
Румовъ І. Н. діак.	89
Румянцевъ Я. М.	32, 44, 71
Рудницкій В. К.	34, 127, 131
Рудницкая М. В.	131
Рудомино В. І.	36
Русановъ Н. Т.	42
Ручьевъ Н. И.	47
Рудовъ Т. С.	48
Русановъ А. А.	52, 121, 123
Русановъ П. А.	52
Рудницкій А. А.	54, 122
Румянцевъ І.	61
Русанова Н. А.	72, 125
Русанова А. П.	80
Русановъ М. А свящ.	72, 74, 104
Русанова В. А.	74
Румянцевъ В. Н.	75
Русановъ П. М.	79
Румовъ І. Н. діак.	85
Рудометовъ В. Д.	88
Рудометовъ И. И.	88
Румянцева А. Ѳ.	93
Рубиновъ А. С.	98
Румянцевъ Н. Н.	98, 121, 124

	Стран.
Русановъ Т. В. свящ.	104
Рутковская	106
Румянцевъ И. Т.	109
Румянцева В. И.	109
Русколайненъ М. Р.	67
Руссаковичъ П. І.	36, 123
Рывкинъ М. Г.	64, 127
Рыковъ А. Н.	84
Рыболовлевъ І. свящ.	74
Рыхлевскій Н. Ф. прот.	74, 96, 104, 106
Рыбаковъ Д. И.	80
Рыболовлева М. М.	93
Рыболовлевъ М. З. свящ.	92, 96, 117
	135
Рыкачевъ М. Р.	57
Рычковъ П. Н.	91
Рыбокова А. А.	110
Рѣдькинъ М. П.	43
Рѣзвый П. А.	74
Рѣпниковъ Т. С.	82
Рѣпниковъ А. Т.	82
Рѣпниковъ П. Г.	107
Рюккеръ М. К.	66
Рязанскій В. В.	30
Рябинкинъ И. И.	74
Рябининъ А. Д.	43
Рябининъ А. И.	96
Рядцина Е. А.	115

С.

Соблинъ К.	58
Сагайдакъ В. Н.	32, 37
Саймоновъ Г. М.	61
Самойловичъ Г. И.	33, 64, 87, 134
Саблинъ Н. А.	34
Савельевъ В. В.	34, 69, 126, 130
Савельевъ В. В.	34, 38, 41, 57, 58, 119, 124
Самсоновъ И. В.	36
Сатраповъ П. В.	38
Савеловъ Н. А.	39
Савинъ Ф. Е.	41, 77
Саханскій В. А.	44, 119
Савиновъ Ф. А.	45
Савушкинъ П. Я.	44
Савушкинъ А. Я.	45, 133
Садоковъ И. П.	47, 51
Сазоновъ Н. П.	47, 51
Савиновъ М. П.	53
Савичевъ П. Е.	54, 125

	Стран.
Саковичъ В. И.	57
Сазонова Л. В.	67, 132
Сазоновъ М. Г.	75 130
Садковъ В. Л.	81, 82, 119
Савойскій В. А.	85, 87
Сатюковъ П. А.	85
Савойскій В. І. діак.	85
Самарина М. П.	89
Самойловъ И. И.	92
Сазоновъ А. Ф.	93
Савойская М. А.	103
Самарина А. Ф.	106
Савойскій А. Н. свящ.	109
Савойскій І. І. свящ.	87
Савинъ П. Я. свящ.	113
Самойловъ В. П.	111
Савойскій И. свящ.	113
Савинъ Л. З.	116
Савинъ Е. И.	116
Санькова П. Д.	116
Софонова А. И.	74
Софоновъ А. М.	49
Софоновъ В. В.	131
Самойловъ К. М.	132
Савельевъ И. Ф.	125
Савченко В. Н.	31
Савельевъ П. С.	128
Свѣтловъ В. А.	38
Свѣтловъ Н. Я.	34, 127
Свѣтаевъ Я. Г.	68, 69, 70, 129
Свѣтловъ І. А. прот.	118
Свѣтлова А. А.	94
Свѣтловъ І. свящ.	73, 93, 105
Свѣтловъ В. Я.	117
Свѣтловъ І. Д. свящ.	105
Свѣтловъ И. Г.	117
Семчезерскій С. И. діак.	88
Сенкевичъ Н. И.	30
Серого Н. П.	32, 44, 68, 93 120
Серого И. Н.	106
Сергѣевъ Г. А.	34, 67, 124, 126
Семеновъ Г. П.	42, 85, 134
Сенюнасъ В. А.	43, 70, 91
Селиверстовъ И. И.	44
Сергѣевъ А. Д.	45, 133
Сергѣевъ Г. Д.	93
Сергѣевъ Г. И.	47
Сергѣевъ П. П.	51
Серого А. Н.	66
Селиверстова Е. М.	72
Сергѣевъ А. А.	77

	Стран.
Сермягина А. А.	81
Сенюховъ И. Ф.	82
Сенюховъ С.	111
Семеновъ Н. Н.	87
Семеновъ П. П.	96
Сергіевскій Г. П.	99
Семиковъ М. П.	108
Селиверстовъ И. Я.	109
Семеновъ А. И.	111
Сермягина Е. И.	112
Семинъ А. П.	127
Сергій Архіепис.	128
Серого А. Ф.	121
Серого Н. Б.	121
Сидоровъ Т. И.	38
Сидоровъ Я. А.	46
Симоновъ Н. И.	126
Сизьминъ П. Н.	54
Силаевъ П. К.	58, 60
Синявскій В. Д.	59, 115
Сидоровъ В. М.	62
Сидоровъ Д. В.	66
Сиротинъ Г. Я. свящ.	74
Сивоненъ И. М.	131
Симоновъ П. С.	106
Симоновъ Н. И.	107
Сизовъ И. П.	108
Силинъ А. С.	110
Сидорова О. Ф.	111
Сидонскій А. А. діак.	112
Синицина К. Н.	117
Скербуцъ Л. Д.	37
Скворцовъ Н. Н.	45, 67
Скварковскій А. О.	60
Скворцовъ І. І. свящ.	71, 127
Скородумовъ Л. П. свящ.	71, 103
Скворцовъ П. И.	72
Скворцова А. П.	73
Скворцова Е. Н.	84
Скородумова Н. П.	88
Скородумова Н. П.	86
Скворцовъ М. Н.	94
Скворцовъ Н. Е. свящ.	103
Скородумовъ П. І. свящ.	113, 114
Скворцова А. В.	83
Слонова К. И.	83
Словинскій И. И.	99
Слюсаренко Ѳ. П.	66
Смирновъ А. В.	39
Смирновъ А. В.	44
Смѣтанинъ Л. В.	41

	Стран.
Смысловъ П. Ф.	47
Смирновъ В. А.	48
Смирновъ М Н.	51
Смоликовъ А. К.	57, 127
Смоликова О. А.	127
Смирновъ А. А.	64
Смоликовъ К. К.	65
Смирновъ Т. Т.	130
Смоленцевъ А. Н.	67, 80, 126
Смирновъ М. Я.	71
Смирновъ П. І. свящ.	72, 104
Смирновъ І. А. прот.	106
Смирнова О. А.	73
Смирновъ Н. И.	73
Смирнова С. М.	79
Смирновъ М. К.	82
Смирновъ Н. Н. свящ.	81
Смирновъ І. А. свящ.	106
Смирновъ П. В. свящ.	94, 96
Смирновъ В. І. свящ.	109
Смирновъ Г. В.	93
Смирновъ Н. Н.	94, 112
Смирновъ М. П.	98, 100
Смоликова А.	106
Смолинъ Н. С.	109
Смирнова Т.	106
Смирнова Е.	106
Смирнова Н. И.	109
Смирнова М. А.	115
Смирновъ П. А.	111
Смирновъ Н. С.	113
Смирновъ К. свящ.	114
Смоликова Е.	125
Смолинъ А. Г.	61
Снитко А. В.	65, 130
Снитко И. В.	130
Солтыскій И. А.	51, 53
Сосновская М.	67
Соболевъ В. Ѳ.	42, 69
Солнышковъ А. А.	30, 120
Солнышковъ Г. М.	34, 66 127, 129
Соловьевъ В. В.	35, 70, 74, 126 135
Соколовъ П. Г.	36
Соловьевъ В. П.	38, 126
Соколовъ А. П.	40
Соловьевъ А. Н.	40
Соколовъ А. Ф.	42
Соколовъ И. Ф.	43
Соболевъ М. А.	46
Соловьевъ И. В.	59
Соколовскій Б. И.	59

	Стран.
Соколовъ В. В.	60
Сорокинъ И. Н.	62
Софинскій А. М.	65, 121
Собакинъ К. В.	66
Солнышкова А. М.	66, 124
Солнышкова Е. М.	72
Солодягинъ А. А.	85, 88
Созыкинъ Н. А.	69, 70, 126
Соловьевъ Л. П.	73
Соколинъ В. Я. свящ.	71
Соловьева Е. П.	74
Сорокина Е. Н.	73
Соколина М. А.	74, 125
Соловьевъ П. Н.	78
Соколовъ Н. А свящ.	74
Соколова Л. Н.	74
Соколова С. Н.	75
Сорокина Е. Ф.	82
Соловьевъ В. Ф. свящ.	84, 114, 115 134
Соловьевъ А. Ѳ. свящ.	85, 88
Соловьевъ И. А.	85
Соболевъ Н. Х. свящ.	85, 113
Соболева К. Н.	86
Соколовъ Н. М. діак.	85
Соколовъ В. Г. свящ.	89
Соколина М. Я.	90
Соколовъ А. свящ.	93, 94, 118
Соколова Е. А.	93
Соколинъ А. Т.	95
Солодовниковъ А. А.	99
Соколина П. А.	106
Соколинъ А. М. свящ.	105, 106
Смоликова А.	106
Соловьевъ П. И.	107
Соловьева З. Н.	107
Солякова Н. В.	112
Соболевъ И. О.	127
Соколовъ С. М. діак.	114
Соколова М. В.	114
Соколова М. Н.	115
Соколовъ В. свящ.	114
Соколовъ В. В.	116
Соколовъ К. Н.	117
Соболевъ М. А.	118
Солнышковъ К. А.	125
Сорокинъ П. А.	84
Спасскій А. Н.	32, 99
Спиридоновъ И. С.	46, 129
Спиридоновъ Н. Н.	84
Спирковъ П. П.	76

Стран.

Срѣтенскій А. І. прот. 75
Срѣтенская Л. А. 76
Срѣтенскій А. Е. 74
Срѣтенская Ю. Г. 84
Срѣтенскій С. В. 99
Столярова К. А. 80
Стржелинскій Б. П. 35, 70
Стариковъ А. И. 130
Стрѣлковъ А. Г. 43, 67, 126, 132
Стафѣевъ К. Г. 46
Строгановъ С. М. 48
Строгановъ Г. М. 48
Стульчинъ Г. Ф. 52
Стефановскій А. П. 71, 129
Степановъ Н. М. 73
Степановъ И. М. 73
Степановъ П. А. 64
Строганова В. М. 77
Стручкова М. А. 79
Стручковъ Н. С. свящ. 107
Стручковъ П. С. свящ. 79, 96, 109
Стефанихинъ В. А. 80
Старицина С. А. 82
Степановъ К. М. 74
Стратониковъ М. С. 90, 126, 128
Стратоникова Ю. М. 90
Стефановская М. А. 95
Стефановскій В. П. 99
Стефановская Н. А. 106
Стручковъ П. С. 109, 110
Стручковъ А. П. 110
Старостинъ Ф. В. 113
Стафѣевъ В. А. 110
Степинъ М. В. 105
Степановъ А. С. 131
Старцевъ П. Г. 126
Стефанъ еписк. 128
Суета Я. С. 37
Сукинъ Ф. А. 81
Сухановъ А. К. 30
Сухановъ В. В. 31
Сухановъ Ф. И. 39, 130
Суровцевъ Г. В. 42
Суриковъ И. К. 43
Сущевскій Л. С. 60, 135
Сулковскій А. А. 60, 63, 80, 132
Сухановъ К. К. 62
Сухановъ И. Н. 66
Суморинъ А. И. 67
Суперанскій Н. І. свящ. 70, 98, 99, 100

Стран.

Суворовъ П. Г. 84
Сурина Е. П. 86
Суханова А. К. 74
Суханова М. К. 86
Суетинъ М. Н. 89
Сунгуровъ А. И. 43
Сунгуровъ Н. П. 88
Суровцевъ С. Ф. 113
Сутинецъ М. И. 118
Сухоносовъ И. С. 126
Сысоевъ В. Н. 78
Сѣрковъ Н. Е. 33, 36, 42, 45, 46, 83, 114, 122, 128, 133
Сѣчкинъ С. Ф. 41, 78
Сѣдовъ Д. С. 44
Сѣрковъ И. Е. 133

Т.

Таръ Э. Г. 66
Татариновъ А. И. 57
Таурасъ К. В. 64
Татариновъ А. В. 65
Талицкій П. А. 85
Тарасовъ А. К. 91
Таурасъ Е. К. 112
Тейфель Ю. Ю. 32, 55, 119
Тетеринъ Ф. И. 32, 80, 126, 132, 133
Тегеринъ И. А. 90
Тарасова Е. П. 134
Терешинъ А. С. 42
Теплухинъ В. 68
Теппоевъ Л. К. 46
Терентьевъ В. А. 52
Теодоровичъ А. М. 54
Теодоровичъ З. А. 121
Терентьева А. И. 91
Тетеревлева А. И. 82
Теминовъ П. Б. 86
Тервинскій І. свящ. 90, 92
Тервинская А. И. 91
Тервинскій Ф. Г. 91
Тергуевъ А. Ф. 92
Тервинскій В. К. 99
Тервинская Л. К. 113
Тервинская М. К. 114
Терентьева А. М. 126
Тихомировъ В. К. 39
Тихомировъ К. свящ. 81
Тихомировъ Л. А. 37

	Стран.
Тихоновъ	38
Тихоновъ В. Ф.	42
Тимофеевъ Ф. В.	38
Тихановъ И. Н.	38, 41, 55, 69, 92
Тишковъ И. М.	38, 42, 62
Тиккоевъ С. А.	119, 121, 124, 127, 128
Тиккоевъ А. А.	44, 106
Титовъ Н. А.	46
Тихоновъ В. Ф.	47
Титовъ А.	63
Тимофеева Е. М.	66
Тихвинская В. Н.	83
Тихомировъ С. Н. свящ.	84, 88, 113
Тихомировъ Н.	73
Тищевскій А. А.	72, 125
Титкова К. Я.	72
Тихомировъ А. І. свящ.	75
Тихомировъ Л. В. свящ.	76
Тихомировъ М. В.	80
Тихомировъ А. І. свящ.	85, 107, 113, 126, 130
Тихомировъ Л.	111
Тихомировъ П. Н.	85, 113
Тихоновъ Н. Г.	87
Тимофеевъ В. Х.	90, 126
Тимофеева Е. В.	109
Тимофеева А. И.	90, 126
Тихомировъ Н. І. свящ.	90, 105, 115
Тихомировъ А. П.	94, 128
Титовъ С. И.	95
Титковъ М. И.	110
Тихомирова А. Н.	85
Тихомирова Е. М.	103
Тихомирова А. М.	106
Тихомирова М. А.	107
Тихомировъ С. свящ.	114, 115
Тихомировъ П. А. свящ.	107
Тихомировъ Л. В. свящ.	107
Титковъ Ф. А.	108
Тихомировъ К. К. свящ.	109, 110, 111
Тихомировъ З. А.	115
Тимохина С. И.	115
Тихоновъ В. Ф.	126
Толкачевъ И. И.	61
Торшиловъ И. И.	39
Тоболевъ С. В.	41, 77
Торшилова М. Е.	43, 119
Толбузинъ Л. А.	65, 127
Толмачева Е. А.	75
Толстовъ И. С.	79

	Стран.
Токаревъ И. А.	130
Торкачевъ И. Г.	108
Томиловъ Т. М.	113
Томиловъ А. М.	126
Транцеевъ А. В.	52
Трошинъ И. Д.	31
Третьяковъ К. Д.	62
Троицкій А. И.	33, 38, 126
Трипецкій Л. П.	53
Троицкій А. А.	62, 95
Трошковъ В. В.	77
Трошковъ П. Г.	80, 128
Трешкина А. М.	82
Трошинъ В. А.	92, 128
Троицкій А. А.	94, 96
Троицкій А. А.	39
Травниковъ Я. И.	110
Травниковъ Н. И.	110
Троицкая А. Ф.	103
Троицкая Т. Ф	107
Трофимова А. А.	117
Троицкій Ф.	117
Тришева А. Е.	127
Трофимова А. А.	132
Трубинъ К. Г.	63
Трухинъ П. И.	54
Турандинъ А. М.	32
Тухкинъ И. М.	32, 45, 78, 106, 130
Тучемскій С. В.	35, 58, 126, 132, 133
Туркевичъ Е. В.	42, 126, 134
Туровѣровъ	56
Тумановъ С. Л.	65
Тумановъ І. П. свящ.	72, 73
Турандинъ А. И.	88
Турыгинъ Н. В.	92
Турачкинъ А. И.	95
Тухкинъ И. М.	46
Тучемская М. И.	126, 132
Туманова С. М.	105
Туманова В. М.	106
Тумановъ І. С. свящ.	107
Туева М. Л.	115
Тулинъ Г. И.	129
Тулинъ А. С.	129
Тычинкинъ А. А.	69, 70, 125, 127, 128, 129
Тырановъ И. М.	124
Тюриковъ М. Ф.	45
Тюлькинъ А В.	127
Тяпковъ С И.	88
Тялышинскій Н. свящ.	94, 117
Тялшинскій А. Н.	120

Стран.

У.

Угрюмовъ А. С. 47
Угрюмова А. В. 103
Угаровъ И. О. 127
Укконе И. П. 41
Укконе Е. И. 73
Ульяновъ Г. У. 81
Ульянова О. Г. 83
Ульянова Е. В. 111
Ульянова М. Г. 110
Ульяновъ В. А. 48
Ульяновъ И. А. 46
Уманецъ А. А. 60, 94
Уманецъ Е. А. 95
Урываевъ А. В. 45
Урбановъ В. І. свящ. 110
Урбановъ М. В. свящ. 75, 103, 105. 106
Урбановъ П. І. свящ. 83, 112
Урусовъ Л. А. князь 121
Урываева Л. А. 89
Урбанова М. П. 89
Урбановъ И. В. 111
Урбанова П. П. 114
Успенскій В. А. 54
Урусовъ Л. А. князь 61
Успенскій С. В. 37
Успенскій И. В. 57, 133
Устиновъ Е. Е. 63
Успенскій Д. П. 63, 133
Успенскій Т. К. 71
Успенская К. Н. 73
Успенскій І. І. свящ. 73, 96, 106
Успенскій А. К. 74
Успенскій В. И. свящ. 76
Успенскій П. К. 78
Успенскій А. діак. 82
Устьволгскій А Н. свящ. 83
Успенская М. Н. 94
Успенская В. И. 132
Усова А. И. 109
Усова М. 105
Усовъ М. В. 113
Успенская М. В. 110
Успенскій А. свящ. 117
Устьволгскій П. Н. 104
Успенскій К. 125
Успенскій Д. И. 126

Стран.

Утицинъ Ѳ. А. 106
Ухотскій П. свящ. 76, 77
Ухотскій М. свящ. 91
Ушаковъ В. В. 33, 34, 50, 60, 61, 119
Ушаровъ А. Ф. 86, 129
Ушарова М. А. 87
Ушаковъ А. А. 64, 85, 99, 115, 122
Ушакова А. И. 91
Ушакова А. М. 121
Ушаковъ И. А. 134

Ф.

Фальбергъ О. Э. 43
Фальбергъ Э. Ф. 43
Фарисеевъ А. П. 76
Фаевъ А. П. 90, 126, 134
Фарсинонова Н. И. 103
Фаворскій Г. свящ. 91
Фаворитскій И. А. 92
Фаркинъ М. К. 80
Фарсиноновъ В. И. 103
Фалинъ Н. А. 116
Федотовъ А. Д. 38, 42, 43, 46, 56, 62, 94
Федотковъ А. А. 41, 61
Фединъ Д. И. 47
Фединъ А. П. 47
Федоровъ П. И. 95
Федорова А. М. 74
Федоровъ А. П. 57
Федоровичъ Н. Н. 68
Федотовъ П. А. 73
Федотовъ А. И. 73
Федотовъ П. И. 72
Фесвитянинова К. М. 78
Федоровъ А. Ѳ. 92
Фесвитяниновъ С. М. 93
Фесвитяниновъ Д. Ѳ. свящ. 97, 110, 125
Федосова М. П. 95
Федотова А. М. 105
Федоровъ И. В. 126
Финогеновъ Н. Г. 30
Филатовъ Н. Я. 41
Филимоновъ К. Ф. 33, 59
Фирсуковъ П. Я. 41, 69, 130, 131
Фирсовъ Н. Е. 46
Филадельфинъ І. діак. 73
Филипповъ К. Н. 52

	Стран.
Фигуринъ В. В.	65
Филимонова В. А.	73
Филимоновъ А. А.	71
Фигурина А. В.	72
Фирсова А. П.	75, 130
Филимоновъ С. А.	77, 130
Филинъ И. И.	90
Филинъ М. свящ.	93
Фигурина К. В.	94
Филинъ А. М.	94
Фирсовъ П. Н.	96
Филипповъ Т. О.	94
Филипповъ Д. М.	107
Филимоновъ И.	111
Филипповъ В. М.	113
Филатовъ Н. В.	113
Филатовъ П. Ѳ.	115
Филатовъ	134
Флавіанъ митроп.	125
Флоровскій Ѳ. Н.	34
Флоровскій С. Н.	84
Флотскій Ѳ. А.	129
Фоминъ И. А.	37
Фоминъ В. И.	46
Фофановъ В. В.	46
Фоминъ А. В.	52, 131
Фоминъ А. А.	53
Фоминъ А. И.	53
Фоминъ А. А.	64
Фомина Е. А.	67
Фортунатова Е. Ѳ.	75
Фокинъ А. И.	91
Фоминъ Е. М.	91
Фокинъ Н. Т.	91
Фортунатовъ І. Г. діак.	92
Фомина А. А.	91
Фотина А. Я.	107
Фоминъ М. Я. свящ.	90
Фортунатова А. Г.	117
Фортунатовъ Г. свящ.	117
Фортунатова П.	117
Фомина М. И.	127
Фомина Е. И.	127
Фотина А. Е.	127
Фотинъ Н. В.	127
Францишкевичъ-Яновскій И. И.	34, 35
Фрейндлингъ В. Р.	51, 121
Фрейндлингъ Р. Р.	132
Фроловъ Б. А.	37
Фрязинова М. П.	85
Фрязиновъ А. А.	120
Фрацманъ І.	98
Францишкевичъ-Яновская Е. Н.	119, 121
Фроловъ П. П.	42
Фроловъ П. П.	126, 134
Фунтовъ Е.	49

Х.

	Стран.
Харитоновъ П. А.	43
Харевъ М. М.	36
Хазенъ С. Б.	43, 121
Хазановичъ М. Я.	43
Хабазвъ Д. И.	53
Хавскій М. Н.	39, 130
Хахаевъ В. М.	71
Хахаевъ А. М.	72
Хахаева А. В.	72
Хахаева М. Н.	74, 125
Харитоновъ И. А.	71
Харитонова В. К.	71
Харитоновъ В. В.	75
Харитонова А. Н.	75
Хахилева Л. И.	85
Хахилевъ І. М. свящ.	88, 91, 113
Харитоновъ Я. А.	92
Харитонова Е. А.	92
Хемеляйненъ А. Г.	89
Хемеляйненъ П. Г.	95
Хергозерскій В. свящ.	112
Хлѣбниковъ А. П.	35, 126, 134
Хлопаловъ Д. П.	45
Хлѣбникова А. С.	134
Хлѣбникова Е. И.	87
Хлопотинъ П. К.	86
Хлыстовъ П. В.	91, 126
Хозяиновъ В. Ѳ.	125
Хотѣновскій И. В.	38
Хорошевъ И. П.	50
Ходотовъ Д. Н.	52
Ходакевичъ И. И.	62, 63
Хотѣновскій В. С. свящ.	69, 90, 117, 126, 134
Хотѣновскій В. І. свящ.	72, 73, 93
Хохловъ И. Т.	72
Холопанинъ П. И.	75
Хотѣновскій В. І. діак.	77
Ходуновъ П. А.	78
Хотѣновскій С. В. прот.	80
Хотѣновскій А. С. свящ.	84, 96
Холоповъ И. Ѳ.	91

	Стран.
Хотѣновскій В. В. діак.	107
Хотѣновская А. В.	107
Хотѣновскій А. І. свящ.	108, 109
Хромулинъ А. И.	45, 46
Хромулинъ П. Е.	45
Христина игуменія	128
Хухлякова П. А.	106
Хуотари Т. Э.	118
Хуотари І.	118
Христаченко К. М.	68

Ц.

Цыбушенко О. И.	66
Цыгановъ А. А.	74
Цвѣтаевъ П. Я. свящ.	71
Цвѣтаевъ Н. Н. свящ.	74, 104
Цвѣтаевъ В. И.	81
Цвѣтаевъ П. І. свящ.	104
Цвѣтаевъ А.	115
Цвѣтаевъ М.	118

Ч.

Чагадаевъ А. Г. кн.	31
Чагадаева З. В. кн.	121
Чаговецъ Н. В.	31
Чепыгинъ В. К.	78
Чащинъ Н. В.	88
Чащинъ А. свящ.	91, 115, 126
Чеховскій П. В.	34, 58, 69, 76, 126, 130
Чернояровъ П. А.	37
Чехонинъ А. Ф.	118, 127
Чернышъ В. А.	37, 93, 127
Чесноковъ Н. Е.	42, 58, 61
Черняевъ А. И.	42
Черняевъ Н. Н.	69, 70
Черноковъ С. П.	42
Чехонинъ Ѳ. А.	44, 53, 58, 128
Чехонинъ И. Н.	48
Червуковъ В. Н.	50
Чернояровъ В. А.	51
Чехонинъ М. А.	52
Чехонинъ К. Ѳ.	33, 54, 94, 122, 127, 135
Челягинъ А. З.	65, 123
Чехонина К. Ѳ.	70
Чехонина Л. Ѳ.	70
Чернянскій Т. М. свящ.	79, 96
Чеснокова Л. И.	81
Чесноковъ Г. Ѳ. свящ.	81, 112
Чесноковъ В. И.	82
Челягина А. И.	123
Чесноковъ А. С.	89
Чеботовъ М. И.	90
Челлiевъ М. А.	94
Челмогорскій Н. П. свящ.	114
Чернявская А. П.	103
Чесноковъ К. Г.	107
Чернянскій Т. М. свящ.	109
Чернянская К. Т.	109
Челмогорская С. Н.	111
Челмогорская З. Н.	114
Чернявскій І. І. свящ.	116
Чехонинъ Б. И.	127
Чиженко Г. В.	65
Чиркова Н. И.	80
Чумаковъ В. А.	62
Черепановъ А. Ѳ.	127, 132
Чеховская Е. А.	129
Чепель А. Ѳ.	37, 130
Чуковъ Н. К. прот.	33, 54, 67, 98, 100, 119, 121, 123, 124, 125, 127
Чумаковъ Ф. К.	42, 88
Чудовъ И. Г.	45, 133
Чудиновъ В. Ф.	62
Чубаровъ П. Я.	69, 70, 97, 127, 133
Чубарова А. А.	83, 133
Чудиновъ П. Ф.	62

Ш.

Шауфусъ Н. Н.	31
Шайжинъ Н. С.	33, 99
Шамкоевъ М. В.	38
Шарапова В. В.	49
Шаровъ В. В.	32, 44, 69, 112, 126, 128, 132 133,
Шараповъ В. Д.	79
Шабунинъ П. Г.	83
Шабунинъ К. П.	84
Шабунина А.	114
Шарова А. П.	126, 132
Шараповъ Я. П.	134
Швецовъ Г. А.	87
Швецовъ П. Н.	132
Швецовъ А. Н.	114
Швецовъ Н. В.	82, 132
Швецовъ А. Д.	42
Шевяковъ С. П.	71
Шепилевскій А. А.	34, 46, 58, 97, 130

	Стран.
Шехманъ И. А.	39, 41, 44, 55, 69, 122, 128
Шеффель И. Ф.	43
Шелепинъ Г. М.	47
Шеффель Е. Г.	67
Шежемскій В. В. свящ.	72
Шевелевъ А. С.	86
Шежемскій В. П. свящ.	104, 106
Шемякинъ М. Е.	107
Шежемскій А. П.	111
Шестаковъ А. В.	117
Шидловская К. И.	119, 120, 121, 123
Шидловскій А. Ф.	30, 121, 122, 123
Шенбина І. І.	86
Шепелевъ А. Е.	37
Шевелевъ А. С.	86
Шифъ И. А.	39, 40, 66, 100
Ширяева М. С.	48
Ширяевъ Н. А.	48
Шишикторовъ Д. Д.	50
Шишковскій Н. Н.	54
Шигоринъ Н. В.	60
Широковъ В. В.	60, 121
Шипинъ С. П.	64
Шишкуновъ С. П.	72
Шиша Е. И.	78
Шигичевъ К. С.	82
Широкихъ Н. Д.	83
Шиховъ П. И.	95
Шиповъ А. А.	126
Шишуновъ А. И.	130
Шипина В. Н.	132
Шипова В. А.	134
Шихинъ Г.	107
Шкуриковъ А. І.	68
Шкуриковъ И. І.	68
Шлыкова А. А.	79
Шлыковъ А. М.	41
Шлыковъ П. Д.	60
Шляхтинъ П. М.	111, 132, 133
Шляминъ И. А.	126, 134
Шмидтъ А. А.	55, 108
Шмидтъ А. К.	59, 85
Шмидтъ Л. А.	87
Шмидтъ В. Я.	65
Шняковъ Н. А.	60
Шошкинъ И. Н.	32
Шолениновъ А. И.	44, 126
Шошинъ П. И.	119
фонъ Штенгеръ А. В.	30, 58

	Стран.
Шунгскій М. Я.	30
Шумиловскій А. И.	41
Шужмовъ Н. И.	45
Шульженко В. И.	94
Шунгская Е. Я.	71, 72
Шуйскій К. П. свящ.	111
Шумовичъ М. С.	93
Шумовъ Д. В. свящ.	68
Шуйская Е. К.	111
Шумковъ Т. Т.	113
Шулеповъ Г. А.	131
Шульцъ И. О.	133

Щ.

Щаповъ Н. П.	31, 33
Щедровъ А. А.	30
Щербаковъ В. И.	32, 67, 133
Щеголевъ І. А. прот.	34, 42, 56, 92, 96, 124, 127, 135
Щелкуновъ В. И.	33, 64, 74, 121, 122, 128
Щекинъ І. Х.	127
Щеголевъ И. И.	57
Щербаковъ В. П.	60
Щедровъ А. Т.	70, 92, 127, 135
Щедрина А. П.	74
Щеперинъ В. И.	84
Щеперина Н. И.	84
Щербаковъ В. И.	67
Щербаковъ С. М.	88
Щекина Е. П.	127
Щедрова М. А.	92, 135
Щепицынъ Г. В.	92
Щепинъ О. И.	92
Щепинъ И. М.	93
Щетининъ Ф. М.	110
Щетининъ Н. И.	109
Щукинъ Ѳ. Ѳ. свящ.	80, 82, 112

Э.

Эйхманъ Х. И.	32, 45, 58, 83, 132, 133
Эльконинъ Я. І.	43, 70
Эммаусская В. А.	104
Эркудовъ П. Т.	60

Ю.

Юбинскій С. Н.	41, 79
Юдинъ А. М.	61

	Стран.
Юксовская Е. Н.	79
Юксовскій Н. свящ.	92
Юксовская Е. И.	109
Юксовская М. П.	109
Юлегинъ М. О.	92
Юплова А. М.	88
Юрта Э. О.	66, 67, 121, 123, 124, 127, 128, 129
Юшковъ И. И.	46
Юшмановъ А. Ф.	60
Ющіева З. А.	63

Я.

Явосемскій І. Т. свящ.	107
Ягодкинъ Д. П.	33, 98
Яйцева Е. Д.	88
Якименко К. П.	68
Якимовскій Н. К.	36, 41
Якимовскій А. С.	55
Якимовскій А. К.	41, 58, 61, 79
Якимовскій В. К.	41, 58, 69, 79
Якушевъ В. Е.	42
Яковлевъ И. В.	70
Якушевъ С. И.	71, 128
Яковлевъ М. Д.	73
Яковлева Т. Д.	74
Яковлева Н. И.	76
Якимовская Е. С.	79
Яковлевъ А. Е.	79
Яковлева А. В.	120
Яковлевъ Т. А.	125
Ямщиковъ И. О.	72
Ярославлевъ А. свящ.	115
Янковскій И. В.	54, 55
Янковская Р. Г.	131
Ярагинъ А. М.	42, 132
Ярошевичъ К. Ф.	54
Яркоевъ Я. С.	108
Яркоева Т. Н.	108

	Стран.
Ярославцева М. И.	113
Ярославцева А. И.	84, 89, 113
Ярославцевъ І. М. свящ.	84, 96
Ярославцева А. А.	89
Ярославцевъ И. А.	89
Ярославцевъ А. свящ.	91
Яхонтовъ Н. С.	31
Яхимовичъ П. М.	60
Яхонтовъ И. С.	62, 103, 121, 122, 123
Яхонтова З. М.	121
Яхонтовъ И. И.	45
Ярукова П. Я.	73

Ѳ

Ѳаддѣева М. В.	103
Ѳаддѣева З. В.	71, 128
Ѳаворская А. И.	79
Ѳаворская Н. И.	79
Ѳаворскій Г, І. свящ.	86, 115
Ѳаворская К. Г.	86
Ѳаворская О. И.	109
Ѳаворскій І. І. свящ,	109, 110
Ѳаддей епископъ	124 ,128
Ѳеофиловъ С. Н.	78
Ѳеофоровъ И. В.	34, 55
Ѳедоровъ А. Н.	67
Ѳедоровъ В. Ф.	98
Ѳилинъ М. свящ.	118
Ѳотина А. Я.	107
Ѳедоровъ И. В.	42, 56
Ѳеодоритъ іером.	96, 98, 117
Ѳедотова М. А.	116
Ѳедосѣева П. А.	106
Ѳедотова Н. П.	114
Ѳомина А. К.	81
Ѳоминъ Н. Н.	84
Ѳомина М. Н.	86
Ѳоминъ М. Я.	114

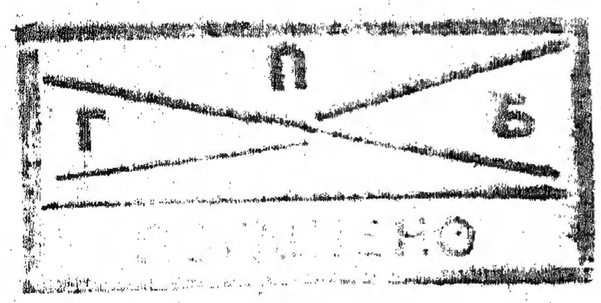

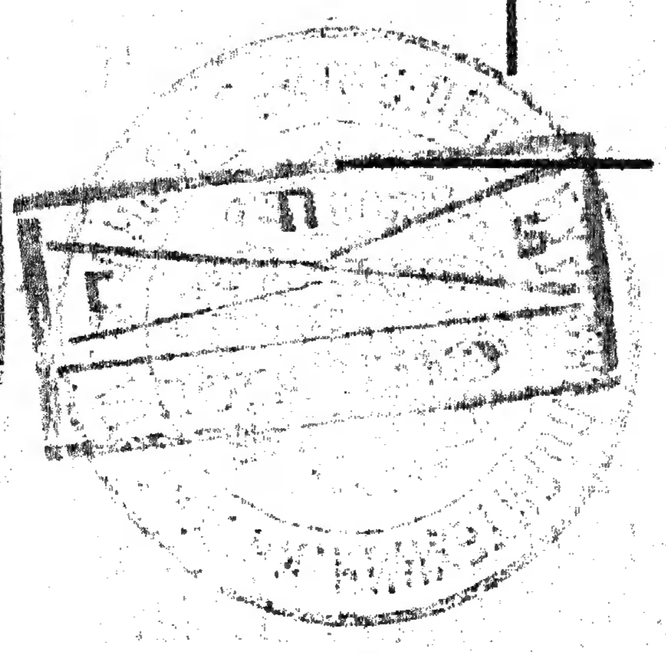

ГОС. ПУБЛИЧНАЯ БИБЛИОТЕКА Ленинград

27. Кустарная промышленность въ Олонецкой губ. 1896 г. . . . 50 к.
28. Каталогъ предметовъ Олонецкаго музея 1889 г. . . . . 1 р.
29. Указатель къ Олонецкимъ Губернскимъ Вѣдомостямъ съ 1900—1906 г.г. . . . . 1 р.
30. Каргопольскіе бѣгуны (Олон. Епархіи) . . . . . 30 к.
31. Задне-Никифоровская пустынь Олонецкой губ. и уѣзда, 1901 г. 50 »
32. Изъ исторіи крестьянскаго землевладѣнія въ Олонецкой г. 1901 г. 30 »
33. Кижское нарѣчіе, Великогубской вол., Петрозаводскаго уѣзда Олонецкой губ. 1898 года . . . . . 50 »
34. Лижемскій приходъ Петрозаводскаго уѣзда 1901 года . . . 50 »
35. Рыболовные снаряды Олончанъ 1900 г. . . . . 50 »
36. Изъ исторіи борьбы съ расколомъ въ Олоніи въ первой половинѣ XIX ст. 1903 г. . . . . 30 »
37. Зависимость областного Олонецкаго нарѣчія отъ нарѣчій и говоровъ прибалтійскихъ, прикамскихъ и др., 1903 г. . . . . 50 »
38. Къ вопросу о направленіи Петербургско-Петрозаводской желѣзной дороги . . . . . 30 »
39. Проекты перенесенія губернскаго управленія изъ Петрозаводска въ Вытегру 1902 г. . . . . 50 »
40. Матеріалы для исторіи казеннаго горнаго дѣла въ Олонецкомъ краѣ (Изъ писемъ Вилльма Ивановича Геннина) . . . . . 50 »
41. Обзоръ научно художественной выставки въ г. Петрозаводскѣ съ 14 мая по 4 іюня 1906 г. . . . . 1 р.

ПРОДОЛЖАЕТСЯ ПОДПИСКА НА

ОЛОНЕЦКІЯ ГУБЕРНСКІЯ ВѢДОМОСТИ

1912 года.

Цѣна на годъ **5** руб., на полгода **3** руб., на 3 мѣсяца **2** руб.

Выходятъ три раза въ недѣлю: по вторникамъ и субботамъ обѣ части (оффиціальная и неоффиціальная), а по четвергамъ одна неоффиціальная часть.

ГПБ Фонд ЦСБ
5950 Олон
П-15а
На 1912 год